Precio del ejemplar
Lunes a sábados ..... $ 20
Domingos ..... $ 30

LA NACION

Año C - Núm. 35.053 — 2 Secciones — Buenos Aires, martes 20 de mayo de 1969 — 38 Páginas — San Martín 344/60 - Florida 337/47 — 49-7201 y 40-4031

Reiteró el Dr. Borda la intervención extremista

Renuncian en el Nordeste dos decanos

El ministro del Interior expresó anoche su pesar por los hechos ocurridos en el ámbito estudiantil que dejaron luctuoso saldo de dos muertos. Dijo que el motivo ha sido aprovechado por los extremistas y apeló a la reflexión y a la cordura.

Mientras tanto, en todas las universidades del país se realizaron homenajes a los estudiantes muertos. En Córdoba, después de una misa, y en la Facultad de Filosofía, de esta Capital, ocurrieron disturbios que obligaron a la intervención policial. En Rosario, la policía fue retirada de la zona céntrica al anochecer y en Santa Fe no impidió las manifestaciones.

En la Universidad Nacional del Nordeste se han producido las renuncias de dos decanos. Por otra parte, el arzobispo de Corrientes estuvo ayer diez minutos en la CGT de esa ciudad. No se informó sobre el motivo de la visita.

Las entidades estudiantiles de esta ciudad han organizado actos para hoy. A uno de ellos también invitó la CGT de Paseo Colón.

Del rector de la Universidad de Buenos Aires

La jefatura de prensa de la Universidad de Buenos Aires convocó para ayer, a las 16, a una reunión de prensa en la que según se anunció, el rector, a quien acompañarían los decanos, informaría sobre la situación universitaria. Empero, a la hora fijada, y a medida de que los periodistas iban llegando, se les informó que el rector, doctor Raúl H. Devoto, haría la reunión más tarde o mañana (por hoy). Sin embargo, pasadas las 18 envió a los diarios un comunicado que, señálase, fue redactado luego de una reunión con los decanos.

El referido comunicado expresa:

"La Universidad de Buenos Aires deplora profundamente los recientes acontecimientos, cuyo saldo ha sido la trágica muerte de dos jóvenes estudiantes y la alteración de la vida universitaria. Sus autoridades tienen la firme convicción de que el buen sentido y la cordura de todos han de evitar que se siga perturbando con hechos tan ingratos la vida del país".

Otra reunión suspendida

Asimismo, para ayer estaba anunciada una conferencia de prensa en el Consejo de Rectores de Universidades Nacionales, en la cual se iba a informar sobre el simposio interuniversitario por realizarse en Río Tercero entre el 26 y el 30 del actual. En ella iba a dar cuenta del temario el rector de la Universidad de Rosario, Dr. Cantini. Sin embargo, la reunión fue suspendida, no señalándose la nueva fecha ni los motivos de la decisión.

Del decano de Arquitectura

El arquitecto Alberto Prebisch dio ayer un comunicado relacionado con los acontecimientos. Dice el documento:

"El decanato quiere dirigirse a los señores profesores y docentes en general, así como a los señores estudiantes de nuestra casa, en momentos en que desafortunados episodios, cuyas causas escapan a una inmediata comprensión, han determinado la muerte de dos jóvenes universitarias argentinos.

"Le basta dicha circunstancia para expresar ante todos, con la certeza de interpretarlos, la

(Cont. en la 10a. pág., 1a. col.)

El discurso

Damos a continuación el texto del mensaje del ministro del Interior, doctor Guillermo Borda, difundido a las 21 de ayer por radio y televisión:

"En el curso de 48 horas, dos jóvenes estudiantes han sido inmolados en Corrientes y Rosario. Todo el país se siente conmovido con esta dolorosa pérdida, que el Gobierno de la Revolución Argentina deplora profundamente. Respetamos y compartimos el dolor de los padres de las víctimas. Igualmente deploramos las heridas sufridas por los agentes del orden.

"En estas circunstancias, el Gobierno considera su deber hacer un llamado a la reflexión. Los desórdenes ocurridos en Corrientes —que luego habrían de repercutir en Rosario—, carecieron de todo motivo que pudiera justificarlos. El pretexto fue la decisión de las autoridades universitarias, de elevar el precio de la comida estudiantil, de 25 a 57 pesos.

"Es obvio que una medida tan razonable no podía dar motivo a que se organizaran ollas populares, ni para realizar el intento, afortunadamente frustrado, de agresión al rector, ni para desencadenar la ola de desórdenes y destrozos que en aquella ciudad culminaron con el desgraciado suceso. Resulta así muy claro que el clima de violencia ha sido provocado por elementos de extrema izquierda y por algunos políticos, que en estos días se han mostrado particularmente activos. No ha faltado tampoco algún dirigente gremial que interesado más en satisfacer sus ambiciones personales que en el auténtico bien de los trabajadores, intenta aprovechar las circunstancias para inducirlos a servir a sus mengua dos propósitos".

Acción criminal

"Si para los espíritus desprevenidos pudiera quedar alguna duda de que la verdadera causa de los desórdenes es la que he señalado, ella ha quedado disipada con el atentado de anoche, en el que el agente de policía que vigilaba la casa del rector de la Universidad de Rosario, fue atacado desde un automóvil con una ráfaga de metralleta que, por verdadero milagro, sólo lo hirió superficialmente en la cabeza. Nadie puede sensatamente creer que tan criminal acción pueda ser obra de estudiantes.

"En tres años de ejercicio del poder, el Gobierno de la Revolución ha dado muestras inequívocas de su repugnancia por el uso de la fuerza, de que más que vencer, prefiere convencer; pero también ha dado testimonio irrecusable de su propósito de mantener firmemente el orden, sin el cual no es posible la convivencia.

"La Universidad tiene para la Revolución Argentina una importancia particularmente trascendente. Estamos dispuestos a realizar en ese campo los mayores esfuerzos, consciente de que allí se elabora lo que la sociedad argentina será en los próximos 30 ó 40 años. Y por ello mismo, todo lo que altere la vida de las aulas, el sereno estudio de las ciencias, la labor de investigación, será inexorablemente reprimido. Con la máxima prudencia, pero también con la máxima decisión".

"La violencia engendra violencia"

"No nos preocupa que los universitarios argentinos tengan inquietudes e impaciencias; por el contrario, deben tenerlas, pues no se concibe un país dinámico con una juventud conformista. Por ello mismo, los estudiantes son los primeros interesados en evitar la formación de un clima que impida que aquellas inquietudes fructifiquen. Porque no es posible confundir inquietudes con violencia. Es esta la que debe extirparse de la Universidad, pues ya se sabe que, desgraciadamente, la violencia engendra violencia.

"Apelo al buen sentido y a claridad de juicio de nuestros estudiantes universitarios para que no se dejen arrastrar por agitadores profesionales, que favorecidos por la emoción de las vidas caídas, pretenden utilizarlas como puntas de lanza para servir intereses políticos extrauniversitarios. Nuestro pueblo quiere, exige paz; la paz auténtica que se nutre de la justicia. La Revolución no escatimará esfuerzos para proporcionársela".

No varían los precios para la cosecha fina

Los precios mínimos y de sostén que regirán para la próxima cosecha fina —trigo, avena, cebada y centeno— resultan iguales a los vigentes para la recolección de la última campaña agrícola, según lo establece el decreto 2368/69 entregado ayer a la prensa por el secretario de Agricultura y Ganadería. La única variante introducida en la comercialización de aquellos cereales con respecto al sistema vigente, es la disposición de que la Junta Nacional de Granos pagará al contado el 90 por ciento del precio de sostén, mecanismo este al cual el Gobierno asigna importancia al punto de entender que ha de jugar como incentivo para los agricultores, en especial en lo que hace a la siembra de trigo. Al respecto, explicó el ingeniero García-Mata que el propósito oficial es alcanzar una producción anual de entre 10 y 12 millones de toneladas, volumen que puede lograrse con la siembra de 7 millones de hectáreas.

Aquel volumen —explicó— permitirá atender los requerimientos del mercado interno, satisfacer el interés de los mercados exteriores en los cuales nuestro país no ha hallado dificultades insalvables de colocación y hacer un stock de reserva de entre uno y dos millones de toneladas.

Esta decisión de mantener una reserva que permita al país hacerse presente en los mercados exteriores cuando coyunturas favorables lo permitan, es interpretada por el Gobierno como otro factor decisivo en el ánimo de los productores que han de entender, así, que la Junta Na-

(Cont. en la 11a. pág., 1a. col.)

Valores de sostén y mínimo obligatorio

Los precios de sostén y mínimo fijados por el decreto 2368 para los cereales de la cosecha fina y que son los mismos que rigieron en la última campaña agrícola, son los que siguen, por cada 100 kilogramos a granel sobre vagón puerto Buenos Aires:

Trigo duro, grado No. 1 base 80 kilogramos de peso hectolítrigo, 1650 pesos el precio de sostén y 1400 el precio mínimo obligatorio. **Trigo semiduro**, 1600 y 1400. **Trigo Candeal o Taganrock**, grado 2, base 78 kilos, 1650 y 1450. **Avena amarilla**, grado 2, base 47 kilos, 1000 y 900. **Avena blanca**, grado 2, base 49 kilos, 1020 y 920. **Cebada cervecera**, grado 2, 65 kilos, 1250 y 1100. **Cebada forrajera**, grado 2, base 59 kilos, 1150 y 1000. **Centeno**, grado 2, base 73 kilos, 1050 y 950 pesos.

Inquietud por las aguas en Buenos Aires

Aun cuando la lluvia registrada ayer en diversas zonas de la Capital Federal y el Gran Buenos Aires no adquirió las proporciones de anteayer, las consecuencias de la tormenta siguieron con dificultades en algunas zonas del conurbano bonaerense sobre todo en el Oeste, por el peligro de avance de las aguas del río Reconquista que no se presentaba similar en todo su curso. En cuanto a la Capital, salvo algunas dependencias de edificios anegadas anteayer, que determinaron la intervención de los bomberos, el problema se centralizó en las anormalidades en las comunicaciones telefónicas, que impidieron las llamadas entre sí de diversos barrios. En lo relativo a los servicios eléctricos, en la jornada no se produjeron nuevos inconvenientes de importancia y se continuó trabajando para reparar las averías.

Además, la lluvia provocó inconvenientes de diversa importancia en varias zonas del interior.

En la capital

En varias oportunidades fue necesaria la intervención de los bomberos en la Capital Federal para desagotar dependencias de algunos edificios, anegadas a causa de las intensas lluvias que se registraron ayer y anteayer.

La más importante de estas actuaciones, por su espectacularidad, fue la sucedida, poco después del mediodía de ayer, como consecuencia de un deslizamiento de tierra en el foso de una obra en construcción, ubicada en la avenida del Libertador 7278, en el barrio de Núñez, que provocó la caída de una topadora, que al caer rompió un caño maestro de agua. El accidente determinó que la excavación, de 10 metros de frente, por 20 de ancho y 4 de profundidad, que ya estaba considerablemente anegada por la lluvia, se inundara totalmente en virtud de la gran cantidad de agua que emanaba del caño averiado.

También los bomberos desagotaron el sótano de una casa de departamentos ubicada en Tucumán 2996, anteayer a las 19, donde el agua tenía un nivel de 1,20 metros de altura, en una extensión de 5 metros por 4.

Otro tanto ocurrió en el edificio que posee la Gendarmería Nacional, en Paseo Colón 1275, donde los bomberos trabajaron por espacio de tres horas para desagotar el subsuelo de 6 metros por 10, donde el agua llegaba a la altura de 1 metro.

En el Policlínico de la Flota Fluvial, instalado en el número 707 de la misma arteria, el agua subió hasta el nivel de 1.30 metros en el subsuelo y los bomberos trabajaron durante casi siete horas.

Del mismo modo fue necesaria la intervención de los bomberos en el Hospital Policial Bartolomé Churruca, donde se había inundado un foso.

Teléfonos incomunicados

Durante toda la jornada de ayer prosiguieron afectados los servicios de numerosas centrales telefónicas de la metrópoli y zonas suburbanas como consecuencia de las violentas tormentas del domingo. En la Empresa Nacional de Telecomunicaciones (ENTel) se informó que se habían recibido hasta las 14, 9000 pedidos de reparación de teléfonos pero que obviamente no era posible hacer un cálculo global de cuántos aparatos pueden haber quedado afectados en el área de la ciudad. Una versión estimativa no oficial dio como posible cifra la de 20 a 25.000 teléfonos incomunicados total o parcialmente.

En todas las áreas afectadas proseguían con la mayor celeridad las tareas de reparación tendientes a una normalización del servicio en el plazo más breve posible.

En el curso de la jornada fue reparado el cable 19 de Palermo con su conexión con el 29 de Juncal. Los inconvenientes se habían producido en la cámara subterránea de Cánning 2440 y afectaron las comunicaciones de las centrales 76 con 35, 34 y 30; 70 con 23, 30 y 40 y 23 con 73 y viceversa.

También ha sido reparado el cable 12 de Nueva Chicago cuya conexión con el 55 de Flores alteraba las comunicaciones del 68 con la zona oeste así como del 60, con el 61, 611, 612, 77, 771, 772, 773 y partidos suburbanos; 53 y 650 y Aeroparque (6505) con la zona centro. La avería se localizó en Juan Bautista Alberdi y Lacarra.

Fue también reparado el cable 42 de la central república y quedó normalizada así la característica 392.

No han quedado en cambio aún superados los servicios en las áreas que se detallan en los párrafos siguientes, aunque se espera que puedan serlo entre hoy y mañana. Comprendense en ese

(Cont. en la 8a. pág., 1a. col.)

Proyecto para sustituir a la ley de quiebras

Los miembros de la comisión redactora del anteproyecto de ley de Concursos Mercantiles mantuvieron ayer una prolongada reunión con el secretario de Estado de Justicia, doctor Conrado J. Etcheberne (h.), a quien entregaron el documento elaborado para sustituir la actual ley de quiebras.

El texto consta de 322 artículos, acompañados de una extensa exposición de motivos, los cuales destacan los lineamientos más importantes del nuevo ordenamiento propuesto, que no es una simple reforma de la ley vigente, sino que las modificaciones están consustanciadas con las necesidades de la realidad nacional, que obligaban a exceder a aquel nivel.

Recuérdase que dicha comisión —integrada por los doctores Francisco Quintana Ferreyra, Horacio P. Fargosi, Carlos C. Malagarriga y Héctor Alegría— fue designada el 21 de febrero de 1967, desempeñándose sus miembros con carácter honorario. Asimismo en la nota de elevación del anteproyecto indícase que se propone la adecuación de las disposiciones elaboradas al concurso civil y que se recomienda la armonización de la legislación penal con las correspondientes a dicho anteproyecto.

Principios orientadores

En la presentación hecha al secretario de Estado, menciónanse como principios orientadores la protección adecuada del crédito, la conservación de la empresa, la amplitud de medios de solución preventiva de las crisis económicas, la facilitación de la recuperación patrimonial del deudor de buena fe y la mayor severidad para quienes abusaron del crédito.

También son mencionados entre los principios que orientaron la formulación del anteproyecto, la protección del comercio en general mediante la inhabilitación de quienes actuaron con culpa o fraude, así como la extensión de responsabilidad a terceros que representaron al deudor y realizaron actos dolosos o infringieron la ley, con lo que causaron la insolvencia del fallido o la disminución de su patrimonio.

En la antedicha exposición de motivos se señala, además, que se propone una más cuidada regulación de los efectos del concurso sobre las relaciones anteriores y se permite una más fácil reintegración al activo de los bienes que salieron indebidamente de él. En forma especial menciónase la posibilidad de conservación de la empresa, ya que se tiende a ello mediante las amplias vías de solución preventiva y aún luego de la quiebra, entendiendo que esa unidad es útil para la comuni-

(Cont. en la 11a. pág., 6a. col.)

Fue corregido el rumbo de la astronave Apolo

Entrará mañana en órbita lunar

HOUSTON, 19 (AP). — Los astronautas de la Apolo 10 reajustaron hoy la trayectoria de la cápsula para fijar su rumbo definitivo, y momentos después la nave espacial traspuso la mitad del trayecto de 400 mil kilómetros entre la Tierra y su satélite natural. Girando lentamente para distribuir el calor solar por toda su superficie, la astronave se hallaba en su vigésimaséptima hora de vuelo cuando fue encendido por siete segundos su cohete principal. La cápsula tomó entonces la dirección exacta hacia su meta.

Momentos antes, los astronautas pudieron divisar por primera vez la gran esfera a la que dos de ellos contemplarán el jueves desde el punto más cercano que haya alcanzado jamás el hombre.

"A medida que la Tierra se achica, es bueno saber adónde va uno", fue el comentario recibido desde la cápsula en la base de Cabo Kennedy.

La visión de la Luna fue la primera experiencia agradable de la jornada para el coronel de la Fuerza Aérea, Thomas Stafford, y los tenientes de navío John Young y Eugene Cernan, quienes en la primera parte del día habían planteado algunas quejas a las autoridades de la base.

"El agua es absolutamente horrible —informó Stafford al puesto de control poco después de ser despertado esta mañana—. Tragué un sorbo horrible de cloro. La boca todavía me arde. Lo mismo le pasó a John." Los astronautas comenzaron a usar el agua para hacer refrescos de frutas, pero desde tierra les advirtieron que aun así el gusto sería bastante desagradable.

Sin embargo, la falta momentánea del líquido no afectó el buen humor de los viajeros, quienes informaron al puesto de control que iban a cantar una canción y luego transmitieron una grabación en cinta popular: "Up, up and away".

El ruido de los motores

Cernan y Stafford se quejaron además de que el ruido sordo de los cohetes durante la noche los había despertado varias veces, pero el segundo aclaró que se trataba de "una cosa sin importancia".

En una alusión a la experiencia que los aguardaba, Cernan señaló que "si accionamos los cohetes tres segundos de más, nos estrellaremos a 1500 metros por segundo al pasar por uno de esos cráteres lunares". El comentario subrayó la absoluta precisión —mayor de la que se requirió en el vuelo de la Apolo 9— con que deberán manejarse los astronautas de este vuelo decisivo. Cernan se refería a lo que podría ocurrir cuando Stafford ponga en marcha el motor del vehículo alunizador LEM para acercarse hasta una distancia de apenas 15 kilómetros de la superficie lunar.

Por esta y otras razones, la misión de exploración de la Apolo 10 es el viaje espacial tripulado más peligroso y difícil intentado hasta ahora. Hay riesgos en cada instante del viaje, desde el lanzamiento hasta el retorno a la Tierra, pero los astronautas confían que llegarán a salvo gracias a la calidad de los elementos a su disposición y los planes de emergencia para el caso de que ocurra algo imprevisto. Mientras la Apolo 10 se aleja de la Tierra, tiene la punta dirigida hacia abajo. La nave gira lentamente para distribuir el intenso calor solar, mediante cohetes que accionan automáticamente, a sus costados.

Poco después de despertarse los astronautas, el personal del puesto de controles leyó las últimas noticias. "Ustedes hacen demasiado por nosotros allí abajo", dijo Stafford. Más tarde, éste llamó al centro para decir: "Vean, muchachos, ustedes se portaron tan bien con nosotros al leernos las noticias esta mañana que se nos ocurrió hacerles un trabajito

(Cont. en la 20a. pág., 4a. col.)

(Radiofoto de AP para LA NACION)

El comandante Stafford observa a Young que en el interior de la nave pende a su lado cabeza abajo

(Radiofoto de AP para LA NACION)

El hemisferio occidental de la Tierra aparece en televisión tal como fue fotografiado por un astronauta a bordo de la Apolo 10

(Radiofoto de AP para LA NACION)

El astronauta John W. Young, piloto del módulo de comando de la Apolo 10, es visto durante la televisación en directo

Enérgica presión checa contra los opositores

PRAGA, 19 (Reuter). — El primer ministro checoslovaco, Oldrich Cernik, anticipó hoy que se adoptarán nuevas medidas legales contra las fuerzas antisocialistas, se reprimirán las reuniones y desfiles no autorizados y se refirmará la autoridad del Estado socialista.

En un llamamiento formulado ante 400 funcionarios gubernamentales para "renovar la autoridad del Estado socialista", el primer ministro expresó que la administración aplicará severas disposiciones con el fin de impedir actos públicos y desfiles que no cuenten con el correspondiente permiso de la policía.

Cernik recalcó que las leyes amparan al ciudadano de los ataques que puedan inferirle otros individuos, pero añadió que la "legalidad al mismo tiempo protege al Estado de los ataques efectuados a la sombra de la ley por individuos y grupos irresponsables antisocialistas".

"Si el Estado cumple sus deberes, debe eliminar todas las formas de presión", señaló a continuación.

"Sancionaremos a todos aquellos trabajadores que descuiden por negligencia sus deberes y que contemplen pasivamente violaciones de la ley o una deficiente administración de sus departamentos", afirmó el "premier" ante los funcionarios del Gobierno.

Depuración partidaria

La admonición de Cernik en el sentido de que los reformistas más convencidos podrían ser silenciados, coincidió con informaciones de nuevas purgas antiliberales en el seno del Partido Comunista checoslovaco y con el anuncio de que las tropas soviéticas y checas iniciaron una semana de ejercicios en este país, a cargo del teniente general Alexander Mucha,

(Cont. en la 20a. pág., 3a. col.)

En otras columnas

Editoriales
El Año Internacional de la Educación.
Acuerdo con Costa Rica.
Repunte maicero.
Individuo y sociedad.
Teléfonos sobre rieles. Pág. 6

Duvalier
El embajador de Haití en los Estados Unidos congregó a un grupo de periodistas para hacerles escuchar la voz del presidente Duvalier a través del teléfono y probarles así que vive y puede hablar. Pág. 20

Evocación
El Archivo General de la Nación abrirá el 27 una muestra de documentos, cartografía y objetos relacionados con la Conquista del Desierto. Pág. 7

Onganía
El embajador argentino en el Paraguay anunció que el presidente Onganía visitará Asunción este año. Pág. 7

Propuesta
Alemania ha propuesto a Gran Bretaña y Francia formar una fuerza atómica europea que posea carácter autónomo, pese a ser aliada de Washington. Pág. 3

Misión
Arribó la misión comercial británica que permanecerá en nuestro país hasta el viernes. Pág. 11

Nacional
Arribó ayer la delegación de Nacional de Montevideo que mañana enfrentará a Estudiantes de La Plata Pág. 18

Observación
Según trascendió, fue observado el presupuesto de la Comuna de Santa Fe en el rubro correspondiente a gastos. Pág. 24

Indice

	Págs.		Págs.
Automovilismo al día	21 y 22	Localidades cercanas a la Capital	25
Bellas artes	6	Mirador porteño	6
Cartas de lectores	6	Movimiento de aviones	35
Cine, teatro y música	12 a 14	Movimiento marítimo	35
Columnas de la juventud	38	Notas sociales	7
Conferencias	14	Palabras cruzadas	36
Correo de previsión social	34	Periodismo y letras	5
Culturales	9	Provincias	24 y 25
Deportes	17 y 18	Radiofonía	22
Economía y finanzas	26 y 27	Rincón de bridge	26
Editoriales	6	Televisión	14
Educación	6	Turf	16
Entre sonrisa y sonrisa	38	Avisos fúnebres	15
La mujer, el hogar, el niño	22	" agrupados	18 y 19
		" clasificados	28 a 34
		" de remates	35 a 37

EL TIEMPO

Pronóstico del Serv. Met. Nac.

HOY: Nublado y húmedo, con neblina y lloviznas. Aclarando durante el día. Leve descenso de temperatura. Vientos suaves del Sudoeste. Máxima y mínima: alrededor de 17 y 13 grados, respectivamente. Otras informaciones en la página 15.

Luna: Sale 10.39, pónese 20.9.
Sol: Sale 6.44, pónese 16.56.
Ayer: Temp. máx., 18,5 a las 12.40; mín., 14,6 a las 5.10.

Trasladan tropas por los paros en Uruguay

MONTEVIDEO, 19 (AP). — Se confirmó oficialmente hoy el movimiento de efectivos militares hacia Montevideo en momentos en que empeora notoriamente la huelga que desde hace más de un mes mantienen 20.000 obreros de frigoríficos que exigen se les restituyan algunos beneficios suprimidos por el gobierno del presidente Jorge Pacheco Areco.

El ministro de Defensa, general Antonio Francese, manifestó que el traslado de soldados tiene por fin "efectuar relevos", pero fuentes informadas señalaron que el movimiento de tropas se vincula directamente con la creciente ola de agitación gremial que vive el país.

Francese admitió que "el clima actual no es bueno" debido a la persistente inquietud laboral.

Mientras tanto, la Convención Nacional de Trabajadores (CNT), la poderosa central izquierdista de 400.000 miembros, ratificó su línea de lucha contra la política económica y laboral del presidente Pacheco Areco.

Al finalizar su congreso de tres días —que contó con la asistencia de delegados de la Unión Soviética, Alemania Oriental, Italia, Chile y la Argentina—, la CNT expresó su "total solidaridad con los trabajadores de frigoríficos", cuyo conflicto se ha extendido a obreros portuarios, ferroviarios —ahora intimados por la empresa— y del monopolio estatal de combutibles (ANCAP).

Estos gremios se niegan a embarcar carnes para el exterior, suministrar combustible a los barcos que carguen carnes y transportar por tren el ganado del interior para faenar.

Entre tanto, fuentes informadas negaron hoy la posibilidad de una inmediata suspensión de las garantías constitucionales para sofocar la creciente ola de agitación gremial.

En el ámbito político aumentaban las conjeturas sobre un voto de censura en el Senado a dos ministros, acción que podría dar lugar a que el presidente Pacheco Areco decida, a fin de evitar una crisis de gabinete, disolver el Congreso y convocar a elecciones legislativas dentro de los 60 días.

La interpelación del ministro de Industria y Comercio, Jorge Peirano Facio, y del titular de Ganadería y Agricultura, Jaime Montaner, se produciría el jueves al reanudarse un debate, suspendido ya dos veces, sobre la política oficial respecto de la industria frigorífica.

Un poderoso grupo opositor que cuestiona tal política, afirma tener asegurada la votación final para la censura.

De no satisfacer al Senado la conducción ministerial, será después la Asamblea General (reunión de ambas cámaras) la que decida sobre la censura a los dos ministros.

Según fuentes legislativas hay posibilidades de que ello ocurra. Pero como el presidente Pacheco Areco respalda la gestión de sus dos ministros, podría optar por la disolución parlamentaria.

Campamentos prohibidos

MONTEVIDEO, 19 (AP). — El Gobierno prohibió a los obreros en huelga, levantar "campamentos" frente a plantas industriales fábricas, cuarteles o dependencias militares o policiales, en una medida tendiente a evitar alteraciones del orden, en momentos en que crecía la agitación social en este país.

El decreto fue anunciado en un mensaje de 20 minutos que el ministro del Interior, Alfredo Lepro, dirigió a la población por una cadena de radios y televisión.

El decreto señala que sólo con autorización policial y a una distancia menor de mil metros podrán levantarse esos campamentos.

Guyana

GEORGETOWN, 19 (Reuter). — El primer ministro Forbes Burnham exhortó a la juventud del país a defender las fronteras de Guyana contra lo que calificó como "los arrogantes y malévolos venezolanos".

La defensa contra los venezolanos no podrá lograrse con la aprobación de piadosas y leales resoluciones de apoyo al Gobierno, declaró ante una concentración pública congregada para inaugurar anoche La Semana de la Juventud.

Podrá unirse Venezuela al Grupo Andino

CARTAGENA, Colombia, 19 (AP). — A último momento surgió hoy una fórmula que permitiría a Venezuela suscribir el tratado constitutivo del Mercado Subregional Andino. La posible solución contemplaría la incorporación de Venezuela al grupo dejando provisoriamente en suspenso todo derecho u obligación para este país hasta que logre ajustar su economía a los mecanismos de la integración económica.

Una fuente oficial de la conferencia señaló que el tratado debe ser suplementado por un artículo en el cual se exprese que, dado el alto interés demostrado por Venezuela, se la incorpora al tratado de integración, otorgándole la facultad de que se constituya en miembro efectivo cuando considere que se halle en capacidad de unirse materialmente a la empresa de la integración.

Delegados a la reunión han expresado que Venezuela requerirá unos cinco años para revisar el tratado comercial con los Estados Unidos, ya que las concesiones arancelarias ofrecidas a las importaciones de ese país, deben ser modificadas para que no se tengan que otorgar automáticamente a los miembros del Grupo Andino.

(Radiofoto de AP para LA NACION)

El secretario general de la OEA, Galo Plaza, izquierda, y el canciller español, Fernando María Castiella, derecha, intercambian cartas para un futuro acuerdo

España y América latina

MADRID, 19 (AP) — España y la América latina podrían inaugurar en breve un nuevo tipo de cooperación mutua a través de un fondo multinacional, si prospera una iniciativa en tal sentido expuesta hoy ante el gobierno de Madrid por el secretario general de la Organzacón de Estados Amercanos (OEA), Galo Plaza.

El titular de la OEA y el ministro de Relaciones Exteriores español, Fernando María Castiella, intercambiaron cartas en las que se señalan las líneas generales de la cooperación entre España y la organización interamericana para el desarrollo de proyectos solicitados por varios países de la América latina, y que concierne a la agricultura, la seguridad social, la educación, la industria pesquera y la enseñanza profesional.

Los países solicitantes son la Argentina, Chile, Colombia, Ecuador, Honduras, Panamá y Nicaragua.

Precisamente la solicitud argentina figura entre las mencionadas en su carta por Castiella, quien reiteró la disposición del gobierno español a realizar de inmediato el proyecto integrado denominado "Fundación Argentina para la Seguridad Social".

En una entrevista con el canciller español, Galo Plaza expresó que la participación en dicha modalidad "permitiría la presencia de un país no miembro en proyectos de gran envergadura en toda el área latinoamericana, en lugar de participar en proyectos específicos únicamente algunos países".

Rockefeller regresó a Nueva York

CIUDAD DE PANAMA, 19 (AP). — Nelson Rockefeller regresa esta noche a Nueva York, luego de haber cumplido por México y Centroamérica los primeros 10 días de su gira hemisférica, que revelaron la honda insatisfacción prevaleciente en América latina.

La impresión de algunos de los integrantes de la comitiva de Rockefeller es que los Estados Unidos podrían enfrentar a su última oportunidad de preservar la unidad hemisférica, y en el fondo no ocultan algún temor de que tal vez sea demasiado tarde para ello.

"El punto central" —manifestó el gobernador de Nueva York al pasar revista al primero de los cuatro viajes en los que visitará a las 23 naciones de la región— "la mayor preocupación encontrada es en torno de las exportaciones y la reducción de los aranceles. Las naciones visitadas desearían generar ellas mismas los recursos necesarios para su desarrollo. Considero además que, aun cuando lo agradecen, no desean depender de nuestra asistencia económica".

Al preguntársele si en su informe al presidente Nixon tomará en cuenta los factores políticos, que promovieron manifestaciones, Rockefeller respondió: "Estoy tratando de compendiarlos en términos generales pues ellos son importantes en nuestras relaciones".

Sin embargo, dejó en claro que no recomendaría ninguna política intervencionista. "La democracia no se impone desde afuera", manifestó.

Cuando se le observó que su informe podría encontrar la barrera que han puesto algunos recalcitrantes congresistas norteamericanos respondió: "En un país como el nuestro se responde a las presiones políticas. Ahora no tenemos una política latinoamericana. Si nosotros podemos poner en claro nuestros objetivos creo que los otros factores (el Congreso) podrían ajustarse a ella".

Protesta de la Unión al Perú

WASHINGTON, 19 (AP). — El Departamento de Estado anunció que el Gobierno ha entregado al Perú una formal nota de protesta a raíz de la captura de otro barco pesquero norteamericano, el viernes, por buques de guerra de ese país latinoamericano. La revelación coincidió con una nueva ola de presiones procedente del Congreso en demanda de una política más dura hacia el régimen del presidente Juan Velasco Alvarado.

El vocero oficial del Departamento de Estado, Carl Bartch, informó que la nota fue entregada en la víspera a la Cancillería peruana y que constituye una expresión oficial de protesta por el apresamiento del barco atunero Estern King y por la multa que posteriormente le fue aplicada.

El barco fue capturado a 25 millas de la costa y obligado a pagar 15.000 dólares en concepto de multa, luego de lo cual fue liberado.

Minutos después del anuncio efectuado por Bartch, el Departamento de Estado fue sometido a nuevas presiones por el Congreso para que tomara medidas de represalia contra el Perú.

El representante Edward A. Garmatz, presentó un proyecto de resolución patrocinado también por 18 colegas, exigiendo la devolución de cuatro buques que usufructúa el Perú en calidad de préstamo.

Garmatz, demócrata por Maryland, manifestó en una declaración que "la beligerancia peruana debe ser enfrentada mediante una acción agresiva de nuestro gobierno, a menos que estemos dispuestos a observar mientras barren de los mares a los pesqueros norteamericanos como si fuéramos una nación de segundo orden".

Ayuda gratuita

WASHINGTON, 19 (AFP). — Perú y Ecuador siguen gozando de la ayuda militar norteamericana gratuita, se supo hoy en los medios oficiales de Washington. Se precisó que lo que se suprimió al Perú y a Ecuador, después de la captura de pesqueros norteamericanos, fue la venta de material militar.

Al mismo tiempo, en Lima el embajador norteamericano John Wesley Jones, negó que su país hubiera suspendido la ayuda militar al Perú. El diplomático formuló esta declaración al término de una entrevista con el canciller, general Edgardo Mercado.

Por su parte, el canciller declaró que no tenía ninguna información oficial sobre la suspensión de tal ayuda, ni sobre la prohibición de vender armamentos al Perú.

¿Lo recuerda?

1.— Las fuerzas armadas bolivianas reiteraron su lealtad al gobierno del presidente Luis Adolfo Siles Salinas y desmintieron categóricamente versiones circulantes sobre presuntos intentos de sublevación. Una de las rebeliones más famosas de la historia del continente americano fue la de Tupac Amaru. ¿Cuál era el verdadero nombre de éste?

2.— Las rebeliones que se sucedieron a partir de la resistencia de Tupac Amaru fueron cruelmente reprimidas por las tropas españolas, a tal punto que el monarca español sancionó severamente al visitador Areche, responsable de tales actos. ¿Quién era entonces rey de España?

3.— Los acontecimientos españoles y el clima de disconformidad que ellos provocaban en los territorios de América desembocaron en la proclama de la independencia que la Audiencia de Charcas lanzó el 25 de mayo de 1809. En julio del mismo año los revolucionarios se apoderaron de La Paz y nombraron presidente. ¿A quién?

4.— En 1880, Bolivia perdió la salida al mar como consecuencia de una lucha armada que sostuvo contra Chile. ¿Con qué nombre se conoció esta guerra?

Si Ud. no recuerda cuáles son las respuestas correctas a las preguntas que anteceden, véalas en la página 4, 4a. columna.

Otro partido político hay en Chile

SANTIAGO DE CHILE, 19 (AP) — Ha quedado formalmente constituido en Chile un nuevo grupo político integrado por el sector de dirigentes izquierdistas que abandonaron el partido gobernante Demócrata Cristiano, descontentos con la actitud independiente asumida por la agrupación.

"El movimiento de acción Popular Unitaria" fue constituido ayer, y eligió como líder máximo a Jacques Chonchol, quien durante los cuatro primeros años del gobierno del presidente Eduardo Frei dirigió su programa de reforma agraria.

Entretanto el presidente Eduardo Frei daba hoy los últimos toques al mensaje que pronunciará en el Congreso el miércoles próximo, en uno de los momentos más cruciales de la trayectoria demócrata cristiana en el Gobierno. La alocución presidencial tendrá, entre otros objetivos, el de aquietar la convulsionada política del país, agitada en los últimos días por violentos disturbios estudiantiles y agravada hoy al anunciar la Federación de Estudiantes de Chile una huelga nacional de 24 horas.

Nuevo mercado algodonero en Gran Bretaña

LONDRES, 19 (Reuter). — Un nuevo mercado internacional a término para el algodón se inauguró hoy en esta ciudad, patrocinado por la industria algodonera de Liverpool, que hace 150 años inició su propio mercado a fechas, el primero que llegó a materializarse en el mundo para un producto básico.

El paso del tiempo y diferentes circunstancias hicieron sin embargo que ese mercado a término local desapareciera del ambiente comercial hace unos treinta años. Pero ahora el ciclo comercial ha retornado al punto de partida y la industria está convencida una vez más de que es necesario un mercado algodonero para entregas futuras en Gran Bretaña.

La reaparición de un mercado algodonero para entregas futuras se producen en Gran Bretaña debido a cambios en la política comercial algodonera norteamericana.

En los últimos años, las reservas norteamericanas sufrieron una declinación, lo que llevó al mercado nuevamente a una posición en que los precios comenzaron a fluctuar más ampliamente.

Tales oscilaciones tornan sumamente difícil para los comerciantes y fabricantes prever sus costos y el algodón se ha convertido en un producto básico financieramente incierto para operar.

son tan chiquititos que no cabe la menor duda:

Las pruebas están a la vista. Reducidos al máximo técnicamente en nuestros laboratorios para una adaptación insensible.

Sólo sus ojos pueden decírselo. Y Lutz Ferrando es un buen amigo de ellos. Consulte a su Oculista.

CAPITAL: Santa Fe 1561
QUILMES: Rivadavia 196
L. DE ZAMORA: Laprida 320
LA PLATA: Calle 7 Nº 833
Exclusividad de
Lutz Ferrando
CREDITOS ESPECIALES
Pruebas sin compromiso

LIQUIDACION por iniciación de temporada

Visítenos antes de efectuar sus compras se beneficiará.

BUTACA COLONIAL tapizada en telas al estilo $ 18.500.-

GENEROS ESTAMPADOS colores firmes ideal para colchas, divanes y fundas, $ 690.-

COLCHAS MANTAS gran selección desde $ 2.450.-

CORTINAS listas para colgar, no se planchan, a precios sin competencia

TAPIZADOS de pisos, de pared a pared con alfombra de lana y fibra poliamídica a los precios más convenientes

TAPICERIA ABOLENGO
Av. SANTA FE 1726
Tel. 42-8400 - 44-6703

Si Ud. elige un

ZENITH
EL TELEVISOR MAS FINO DEL MUNDO

Ud. se ha decidido por lo mejor!

no acepte sugerencias

las buenas casas del ramo le venderán lo que Ud. quiere.

Edificio Plaza del Retiro *

M. T. de Alvear 534
Entre Florida y San Martín

Edificio en torre con departamentos de variada composición, duplex con piscinas privadas en el piso 23, amplias terrazas con vista a todo lo que es belleza en la bella Buenos Aires.

Plaza San Martín, Florida, Santa Fe, Río de la Plata, espacios verdes, todo.

Inclusive un singular sistema de pago 15 años.

Entrega enero de 1971.

Proyecto y dirección:
Aslan y Ezcurra y Asociados Arquitectos

Petersen, Thiele y Cruz S.A.
D.Y.C.A.S.A. Dragados
y Construcciones Argentinas S.A.
Empresas Constructoras Asociadas.

Atención en obra todos los días, incluso sábados y domingos, de 10 a 20 hs.
También los días hábiles en Zabala 1901
Tel. 76-1539 - 1589.

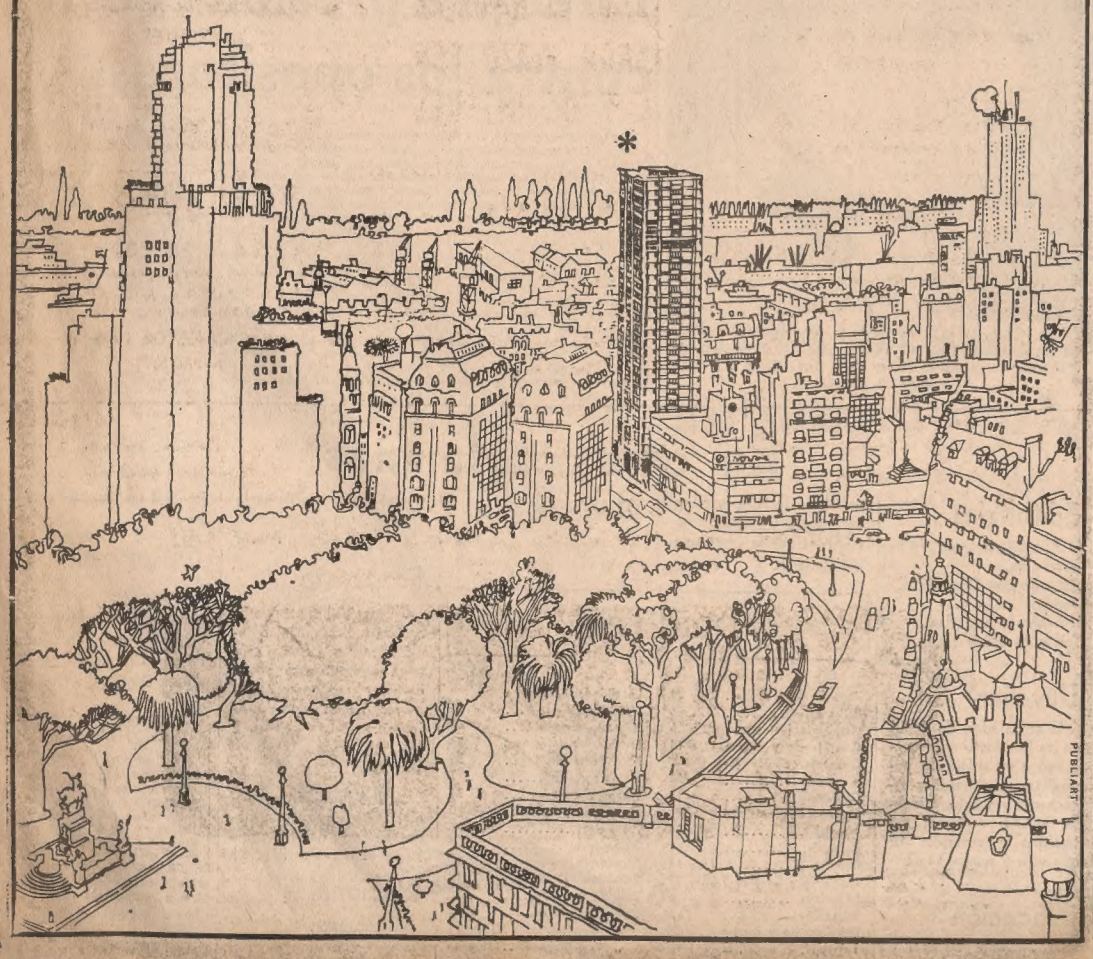

SAN MARTIN 130

la mejor ubicación para sus nuevas oficinas

En San Martín 130 (entre Bmé. Mitre y Cangallo) se está construyendo el edificio de oficinas más integrado de Buenos Aires. Todos los servicios y el mayor confort para su empresa.

- Pisos completos de 515 m² divisibles hasta 115 m².
- 3 ascensores multivoltaje ultrarrápidos y un ascensor montacarga
- Aire acondicionado central frío y caliente
- Instalaciones para teléfonos internos, telex, música funcional y circuito cerrado de televisión.
- Extraordinaria vista panorámica.
- Microcine y salón de conferencia.
- Lujoso restaurant y bar americano, en el último piso.
- Baño sauna Finlandesa.
- Peluquería y Boutique.
- Playa de estacionamiento para SUS clientes

COCHERAS INDIVIDUALES

En el mismo edificio Ud. podrá adquirir su cochera.

- Entrada y salida sincronizada a toda hora por San Martín y por Bmé Mitre.
- Rampas dobles independientes.
- Servicio auxiliar mecánico, de gomería, engrase y lavado.

Proyecto y Dirección: Arquitectos Mario Roberto Alvarez y Aslan y Ezcurra y Asociados.

Atención en obra de Lunes a Viernes.

Vende:
LANUSSE Y CIA.
SOCIEDAD ANONIMA
San Martín 232 Tel. 45-6061/65 - 46-2994

Las relaciones de China con los Estados Unidos

TOKIO, 19 (AP) — China comunista hizo saber por vía indirecta a los Estados Unidos que el precio de una mejoría en las relaciones entre ambos países sería que Washington dejara de apoyar al régimen nacionalista en Formosa y que desistiera de su política de contención del régimen comunista chino.

La política china fue expuesta por el "Diario del Pueblo de Pekín", órgano del Partido Comunista Chino. La declaración expresa también que no ha habido ningún cambio en la posición de China frente a los Estados Unidos por parte de los dirigentes surgidos del noveno congreso del partido el mes pasado.

El diario no hace mención de la reanudación de las conversaciones en Varsovia entre los embajadores de ambas naciones; en cambio, denuncia al presidente Nixon como un "sacerdote hipócrita" y "gangster esgrimiendo un cuchillo de carnicero que chorrea sangre".

En otro artículo que expone las "odiosas actividades de expansión armamentismo y preparación bélica" de Nixon, el diario manifiesta:

"Nixon recurre a una táctica contrarrevolucionaria astuta e hipócrita frente a la China socialista. Por una parte habla en voz alta de la "coexistencia pacífica" y aparenta un falso aflojamiento de la tensión; por la otra, persiste en la ocupación del territorio chino en Taiwan, llevando a efecto reiteradas provocaciones militares contra nuestro país e intensificando aún más la erección del asedio militar en torno a China."

Los analistas políticos locales muestran cautela en sus interpretaciones de esta nueva posición en la que ponen de relieve, sin embargo, un esbozo de apertura hacia los Estados Unidos, pese a que se mantiene la tradicional dureza de los términos que suele utilizar cuando se refiere a Washington.

El periódico afirma también que Nixon prepara una nueva alianza militar con el Japón como su pilar más importante para la organización del Tratado del Sureste Asiático (SEATO).

El artículo cita una declaración de Mao Tse-tung en el sentido de que China no atacará a menos que sea atacada — pero añade que el pueblo chino "esta determinado a liberar su territorio sagrado de Formosa".

No aclara si Pekín estaría dispuesto a emplear la fuerza para lograr tal objetivo. Los Estados Unidos han expresado su disposición a considerar una retirada de sus fuerzas de Formosa si el gobierno chino promete no emplear la fuerza contra dicho territorio, pero Pekín ha rehuzado comprometerse.

El gobierno de Nixon ha anunciado asimismo su disposición a deliberar con Pekín acerca de un intercambio de periodistas y figuras culturales como un primer paso hacia un relajamiento de las tensiones. No ha dicho si reconsideraría su apoyo militar al gobierno nacionalista de Chiang Kai Shek.

Las conversaciones en Varsovia debían haberse reanudado el 20 de febrero, después de una larga pausa, pero fueron canceladas por China, después de que uno de sus diplomáticos pidió asilo en occidente. El gobierno de Pekín, afirmó entonces que los Estados Unidos lo habían atraído para que abandonase su cargo.

Habrá elecciones en Panamá

PANAMA, 19 (ANSA). — El general Torrijos, actualmente a cargo del gobierno en Panamá, reiteró que en 1970 se realizarán elecciones, correspondiendo al tribunal electoral la decisión de la fecha de la consulta. Hablando sobre el mismo tema aseveró que no será candidato, aunque reune las condiciones para serlo, ya que es panameño y mayor de 35 años.

Señaló, por otra parte, que la Guardia Nacional "no volverá a incursionar en política". También se refirió a la eventual candidatura del depuesto presidente Arias, de quien dijo que no podrá presentarse en esta consulta ya que ejerció el cargo de presidente durante diez días y ello le impide volver a las funciones antes de dos períodos, según lo dispone la Constitución.

Alemania y la defensa nuclear

LONDRES, 19 (AP). — El ministro de Hacienda de Alemania Federal, Franz Josef Strauss, propuso hoy que Francia y Gran Bretaña unan sus dispositivos bélicos nucleares para integrar una fuerza atómica europea, que aunque aliada a los Estados Unidos, goce de autonomía respecto de Washington en el seno de la Organización del Tratado del Atlántico Norte (NATO).

Al hacer uso de la palabra en la Cámara de los Comunes, Strauss señaló que no es posible realizar actualmente en Europa una política defensiva "puramente nacional".

Refiriéndose a la invasión soviética de Checoslovaquia como ejemplo del imperativo de una alianza fuerte, Strauss propuso la adopción de una postura más resuelta contra la Unión Soviética, pero sostuvo que tal política europea "no sería dirigida contra nadie".

Indicó que una estructura defensiva continental sería "la única posibilidad que tiene Europa de convertirse en socio militar potencialmente igual y autónomo de los Estados Unidos dentro de la NATO en el futuro previsible".

El ministro germano destacó que los Estados Unidos no tienen ninguna intención de renunciar a su parte de la responsabilidad en cuanto a la "seguridad de los países europeos", pero previno que las naciones del viejo continente "no han aligerado de ninguna manera la carga que lleva la Unión, por ser la potencia más importante en la lucha mundial contra el comunismo".

Advertencia

Strauss advirtió luego que "el empleo de las armas de disuasión en caso de agresión debe ser obligatorio", y se apresuró a aclarar: "quisiera subrayar que este concepto no daría a Alemania Federal control nacional sobre armas nucleares".

Indicó que "el primer paso en la formación de la organización defensiva podría consistir en que Gran Bretaña y Francia junten sus armes nucleares, creando el núcleo de una fuerza atómica europea a la cual los otros países europeos podrían contribuir con aportes adecuados".

"En esa etapa inicial de la comunidad, la orden de emplear las armas atómicas sólo podría ser impartida por las autoridades existentes en cuyos territorios fueran almacenadas partes del arsenal atómico".

Strauss explicó que el objetivo final consistiría en trasladar el control atómico a un gobierno central de la comunidad y al presidente de una federación europea.

Aseveró que las naciones de Europa Occidental deberían formar una comunidad tecnológica, e integrar gradualmente sus fuerzas armadas, a la vez que superen sus diferencias actuales.

Promesas de Poher y Defferre a Gran Bretaña

PARIS, 19 (AP). — El presidente interino Alain Poher y el dirigente socialista Gastón Defferre, los dos principales candidatos no degaullistas a la presidencia de Francia, prometieron hoy que en caso de resultar electos iniciarían negociaciones sobre el ingreso de Gran Bretaña al Mercado Común Europeo y la anulación del embargo dispuesto por el general Charles de Gaulle sobre el envío de armas a Israel.

Deferre y Poher expusieron sus puntos de vista en entrevistas concedidas al semanario "Paris Match" en plena campaña electoral. Deferre contestó "sí" al ser interrogado sobre si estaba en favor del ingreso británico en el Mercado Común, pero agregó: "Siempre que Gran Bretaña acepte todas las disposiciones del tratado de Roma", que estableció esa organización económica europea.

Poher, al responder a esa misma pregunta, expresó que se siente un "europeo" y estimó que "Europa no puede ser una realidad sin Gran Bretaña".

Armas a Israel

Sobre el embargo de armas a Israel, impuesto por de Gaulle, Deferre expuso que le pondría fin, "a menos que haya una posibilidad de aplicar el embargo a la entrega de armas a todos los países" del Medio Oriente.

La respuesta de Poher en ese aspecto fue que no aprueba el embargo, que significa "discriminación" en perjuicio de un país.

Los dos candidatos declararon que la NATO debe ser revisada, pues la situación ha cambiado desde que hace veinte años se firmó el tratado. Pero Deferre pronunció un categórico "no" al ser preguntado sobre si aceptaría bases militares de la organización en Francia. Poher contestó que trataría el punto con los norteamericanos.

Deferre se opuso, además, a la fuerza nuclear creada por de Gaulle para el ejército francés. Poher no fue interrogado acerca de la fuerza nuclear.

Por su parte, Jacques Duclos, el candidato comunista, dijo en una entrevista que se propone nacionalizar los grandes bancos "y las industrias monopolistas" si resulta electo. El candidato trotskista Alain Krivine trató en vano de organizar una reunión de obreros ante una fábrica de automóviles. Lo acompañaron estudiantes rebeldes pero fueron abucheados por miembros del Partido Comunista y la reunión terminó en medio de la confusión.

Violenta acción racial en Newark

NEWARK, Nueva Jersey, 19 (AP) — Grandes multitudes se lanzaron hoy al saqueo en un sector de esta ciudad, luego de informarse que un joven negro había muerto debido a disparos efectuados por un policía.

Los desórdenes estallaron en un sector predominantemente negro de Newark, y todos los automóviles patrulleros disponibles fueron enviados urgentemente al área en un esfuerzo por impedir una repetición de los graves disturbios qu conmovieron a Newark en julio de 1967, con un saldo de 26 muertos y millones de dólares en daños materiales.

Radio Newark informó esta noche sobre el desarrollo de saqueos en Clinton, un barrio habitado principalmente por negros.

Desde un puesto de mando en la Avenida Clinton, las autoridades policiales informaron que una gran multitud comernzó a formarse en las últimas horas de la tarde, después que un policía diera muerte a un hombre de color, de 18 años deedad, al que había detenido en momentos en que el joven negro manejaba un automóvil presuntamente robado.

La policía señaló que el joven atacó al agente con una botella de refresco.

Dominick A. Spina, titular de la policía de Newark, fue llamado de inmediato a la oficina central y ordenó que sus hombres esparcieran gases lacrimógenos en todos los establecimientos saqueados que no fueran de productos alimenticios.

Poco después, la radio policial informó que se desarrollaba un tiroteo y que habían estallado dos incendios en la zona, aunque no se pudo saber de inmediato si los siniestros estan relacionados con los disturbios.

BANCO DE GALICIA y BUENOS AIRES

AMPLIAS FACILIDADES

RIVADAVIA 7113

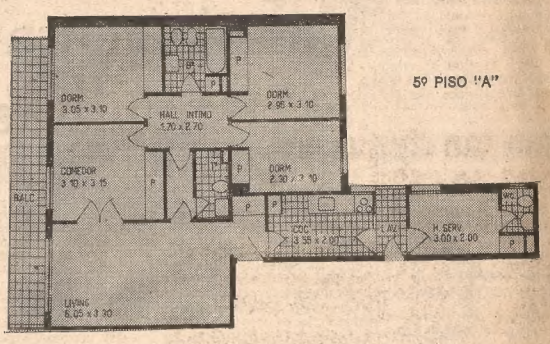

AL BOLETO	$ 105.000
17 CUOTAS MENSUALES DESDE EL BOLETO C/U DE	„ 86.470
A LA POSESION (Aprox. 10-9-70)	„ 1.050.000
120 CUOTAS MENSUALES DESDE EL 1-12-70 C/U DE	„ 88.000
5 CUOTAS SEMESTRALES POSTERIORES A LA POSESION C/U DE	„ 489.698

LAS CUOTAS MENSUALES POSTERIORES A LA POSESION CONTIENEN EL 13% DE INTERES ANUAL

También departamentos de 3 y 4 ambientes con dep. de serv. y de 2 y 3 ambientes sin dep. de serv.

TEL. 46-0281 CANGALLO 415

POSITRON

CONTINUA LA RECEPCION

OBJETOS DE ARTE, MOBLAJE ANTIGUEDADES Etc.

XIV SUBASTA DE ALTO NIVEL

EXPOS.: 4 AL 8 DE JUNIO - SUBASTA: 9 AL 13 DE JUNIO

INFORMES: ROLDAN & CIA. SRL
RODRIGUEZ PEÑA 1673
Tel. 42-8210 - 41-0340

TERRENO DE EXCEPCION DESOCUPADO

69.58 mts.

19.52 mts. Av. SANTA FE — 20.02 mts.

70 mts.

en AV. SANTA FE

FRENTE MISMO AL JARDIN BOTANICO

VENDE

Lam Inmobiliaria

RIVADAVIA 954 - TEL. 37-0815/0854/4190

NORTE

AGÜERO 1306
esquina Mansilla

DEPARTAMENTOS DE: 1, 2 y 3 AMBIENTES

● CONDICIONES DE PAGO:

2 AMBIENTES

Boleto	$ 197.500
5 cuotas mens. c/u. de	$ 39.500
Posesión	$ 395.000
4 cuotas semestr. c/u.	$ 197.500

FECHA DE ENTREGA: 31-7-69

ATENCION PERMANENTE EN OBRA

PALERMO

ARAOZ 2241
entre Charcas y Mansilla

DEPARTAMENTOS DE: 2 y 3 AMBIENTES

● CONDICIONES DE PAGO:

Boleto	$ 320.000
Posesión	$ 320.000
4 cuotas semestr. c/u.	$ 160.000

FECHA DE ENTREGA: 31-5-69

ATENCION PERMANENTE EN OBRA

BELGRANO

LUIS M. CAMPOS 1035
entre Olleros y Gorostiaga

DEPARTAMENTOS DE: 2 y 3 AMBIENTES

● CONDICIONES DE PAGO:

2 AMBIENTES

Boleto	$ 374.000
12 cuotas mensual. c/u.	$ 31.167
12 cuotas trimest. c/u.	$ 31.167

FECHA DE ENTREGA: 31-5-69

ATENCION PERMANENTE EN OBRA

COLEGIALES

Av. FOREST 822
entre Céspedes y Palpa

DEPARTAMENTOS DE: 2 AMBIENTES

● CONDICIONES DE PAGO:

Boleto	$ 160.000
40 cuotas mensual. c/u.	$ 16.000
Posesión	$ 320.000

FECHA DE ENTREGA: 31-7-69

ATENCION PERMANENTE EN OBRA

• SALDO en HIPOTECA A LARGO PLAZO CON EL 13% DE INTERES

BOEDO

CONSTITUCION 3020
entre Rioja y Oruro

DEPARTAMENTOS DE: 2 AMBIENTES

● CONDICIONES DE PAGO:

Boleto	$ 258.400
5 cuotas mensual. c/u.	$ 32.300
Posesión	$ 226.100
2 cuotas semestr. c/u.	$ 242.250

FECHA DE ENTREGA: 31-5-69

ATENCION PERMANENTE EN OBRA

NORTE

FRENCH 2738
entre Laprida y Agüero

DEPARTAMENTOS DE: 2 y 3 AMBIENTES, Y 4 AMBIENT. Y DEP. SERV. COCHERAS

● CONDICIONES DE PAGO:

3 AMBIENTES

12 cuotas mensual. c/u.	$ 52.200
24 cuotas semestr. c/u.	$ 50.025

FECHA DE ENTREGA: 31-12-69

ATENCION PERMANENTE EN OBRA

NORTE

JUNIN 1480
entre A. J. P. de Melo y Peña

DEPARTAMENTOS DE: 2 AMBIENTES y 3 AMBIENT. CON Y SIN DEP. SERVICIO

● CONDICIONES DE PAGO:

2 AMBIENTES

Boleto	$ 195.250
7 cuotas mensual. c/u.	$ 35.500
Posesión	$ 266.250
El 31-1-70	$ 177.500
El 31-7-70	$ 177.500

FECHA DE ENTREGA: 31-5-69

ATENCION PERMANENTE EN OBRA

VILLA URQUIZA

OLAZABAL 5125
entre Bauness y Bucarelli

DEPARTAMENTOS DE: 1 y 2 AMBIENTES

● CONDICIONES DE PAGO:

2 AMBIENTES

Boleto	$ 114.000
10 cuotas mensual. c/u.	$ 38.000
Posesión	$ 114.000
10 cuotas semestr. c/u.	$ 91.200

FECHA DE ENTREGA: 31-8-69

ATENCION PERMANENTE EN OBRA

PALERMO

VIDT 1958
entre Charcas y Güemes

DEPARTAMENTOS DE: 2 y 3 AMBIENTES, 4 AMBIENT. CON DEP. SERV. COCHERAS

● CONDICIONES DE PAGO:

3 AMBIENTES

Boleto	$ 246.000
5 cuotas mensual. c/u.	$ 49.200
Posesión	$ 492.000
5 cuotas semestr. c/u.	$ 196.800

FECHA DE ENTREGA: 31-5-69

ATENCION PERMANENTE EN OBRA

ACASSUSO

ARENALES 1025
entre Gral. Urquiza y Jujuy

DEPARTAMENTOS DE: 3 y 4 AMBIENTES
COCHERAS OPTATIVAS

● CONDICIONES DE PAGO:

2 y 3 AMBIENTES

Boleto	$ 116.000
20 cuotas mensual. c/u.	$ 58.000
3 cuotas semestr. c/u.	$ 116.000
Posesión	$ 116.000

FECHA DE ENTREGA: 31-10-70

ATENCION PERMANENTE EN OBRA

ASESORESE SOBRE LOS PLANES DE PAGO DE **140** OBRAS QUE

VENDE Y FINANCIA

NUEVO BANCO ITALIANO

FUNDADO EN 1887

BUENOS AIRES:
AV. CALLAO 1499 — T. E. 42-4274 — Atención: 12 a 17 hs.
AV. RIVADAVIA 2774-80 — T. E. 89-5686 y 9598 — Atención: 12 a 18 hs.

ROSARIO
CORDOBA 961-69 — T. E. 21838-64870-69762 — Atención: 12.15 a 17.45 hs.

MAR DEL PLATA
SANTA FE 1840 — T. E. 4-2512 — Atención: 10.30 a 16.30 hs.

PUBLIART

TODAS LAS ALFOMBRAS CONDUCEN A CARPET BAZAAR

Porque CARPET BAZAAR tiene todo lo que la alfombra da: calidez, color y ambientación. **Porque** en CARPET BAZAAR está todo lo que la alfombra da y están **todas** las alfombras. Ya sean individuales o moquette —pared a pared— encontrará la apropiada para dar a su hogar, calidez, color y ambientación. CARPET BAZAAR tiene siempre la alfombra que marca la dimensión de su hogar.

CARPET BAZAAR S.A.C.

Seguridad para su Imaginación

Libertad 1056 - Tel. 42-2034 y 44-3941.

Estacionamiento gratuito en Talcahuano 1066

Ataque aéreo israelí a posiciones jordanas

TEL AVIV, 19 (Reuter). — Aviones israelíes atacaron hoy posiciones árabes de artillería al otro lado del río Jordán según expresó un portavoz militar.

Los aparatos realizaron su ofensiva contra posiciones situadas en territorio jordano cerca del puente Abdullah, exactamente al norte del Mar Muerto, señaló.

En Amman un vocero militar jordano habría informado anteriormente que aviones israelíes atacaron dos lugares en el valle del Jordán, con cohetes y ráfagas de ametralladora, dando muerte a un civil e hiriendo a otros cinco.

También dijo que un camión civil resultó destruido y otros tres vehículos dañados cuando cuatro cazas israelíes atacaron la zona del Karameh en la región meridional del valle del Jordán y en el valle central.

El vocero israelí afirmó que los jordanos abrieron primero el fuego en la mañana de hoy cerca del puente Abdullah y que el intercambio se prolongó por una hora. Luego los jordanos continuaron disparando esporádicamente contra posiciones israelíes con artillería y morteros.

Al atardecer el combate se intensificó y los jordanos emplearon tanques y fuego de armas cortas, obligando a los israelíes a tomar represalias con la aviación.

Puntualizó el vocero que no se habían registrado bajas israelíes.

Numerosos incidentes

TEL AVIV, 19 (AFP). — Cincuenta y siete incidentes militares entre Israel y Jordania se produjeron durante la semana última, declaró hoy aquí un vocero militar.

Cuarenta y seis de dichos incidentes consistieron en tiroteos con toda clase de armas pero durante ellos no hubo intentos de franquear la línea de alto el fuego. El vocero agregó que los otros once incidentes fueron provocados por tentativas de incursionar a través de las líneas israelíes.

Arrestos en Siria

DAMASCO, Siria, 19 (AFP). — Se efectuaron hoy nuevos arrestos en relación con el supuesto complot para derribar al régimen izquierdista del presidente Ahmed Hassanwal Bakr.

La agencia oficial de noticias de Irak y el diario "Al Thawra", informaron que la conspiración fue "dirigida por reaccionarios iraquíes respaldados por los servicios secretos de los Estados Unidos, Gran Bretaña, Irán e Israel". La agencia afirmó que los cabecillas habían sido desenmascarados.

Malasia acusa a los comunistas

KUALA LUMPUR, 19 (Reuter). — Mientras la violencia racial parecía extenderse hoy desde Malasia hacia el vecino Estado independiente de Singapur, las autoridades malasias reiteraron hoy sus acusaciones contra los comunistas como instigadores de los sangrientos disturbios, que han dejado un pavoroso saldo de muerte y destrucción.

Para respaldar sus afirmaciones, el Gobierno mostró en conferencia de prensa un arsenal capturado a elementos izquierdistas. Las armas eran en su mayoría de fabricación rústica, entre ellas habría cocteles Molotov, lanzas afiladas y cimitarras.

Los funcionarios indicaron que armas de fuego utilizadas en los choques entre malayos y chinos también fueron requisadas por la policía, pero no fueron enseñadas a los periodistas y los jefes policiales rehusaron especificar de qué armas se trataba.

Actos esporádicos de violencia siguieron registrándose en Kuala Lumpur, donde por lo menos 147 personas, según las cifras oficiales, habrían perdido la vida. Las informaciones oficiales consignan también que más de tres mil personas han sido arrestadas.

Incendios

Cinco edificios fueron incendiados en la capital esta mañana y se escucharon algunos tiroteos, pero la vida se desarrolló en forma mucho más normal.

La queda fue levantada por un lapso de cinco horas y media, la mayor pausa que se haya dispuesto hasta el momento.

Sólo la gente residente en las zonas más afectadas por los disturbios son mantenidas aún por las normas de la queda y aproximadamente 16.000 de ellas reciben víveres por medio de organismos de socorro establecidos por el Gobierno.

JOSE GUTHMANN
COMPRA ALHAJAS DE CALIDAD
Rogamos solicitar hora
PARAGUAY 648 - Piso 1o. T. E. 31-9645

ZYSMAN
Telas para decoración y tapicería
Canning 191 - Tel. 54-6901 - Buenos Aires

La cuestión con Uruguay por el Río de la Plata

Noticias provenientes de Montevideo mencionaron ayer progresos en el trámite de la cuestión entre la Argentina y el Uruguay sobre su jurisdicción en el Río de la Plata.

Interrogado al respecto, el ministro de Relaciones Exteriores, Dr. Nicanor Costa Méndez, dijo anoche que ha "visto con satisfacción las declaraciones del canciller Venancio Flores, publicadas el domingo en diversos órganos de la prensa uruguaya". Esas declaraciones son las que cita el corresponsal de LA NACION en el despacho que va más abajo. Sin embargo, el doctor Costa Méndez agregó que no puede "hacer ningún comentario definitivo ni adelantar más opiniones hasta que conozca la versión oficial".

Asimismo, el canciller argentino indicó que no ha habido nuevas negociaciones en el litigio.

"No se han reanudado las negociaciones"

Al comentar las declaraciones del canciller Flores, el doctor Costa Méndez, a su vez, recordó declaraciones suyas anteriores sobre "el firme deseo argentino de superar los inconvenientes que surgen de la falta de definición de la frontera en el Río de la Plata", y reiteró el "espíritu de cordial y fraternal amistad con el cual la Argentina encara su relación con el Uruguay".

A propósito del conflicto, el doctor Costa Méndez manifestó: "Las Cancillerías de ambos países han continuado analizando el problema, cada una dentro de su propia esfera, a la espera del momento propicio para reanudar las negociaciones".

¿Se han reanudado las negociaciones?, se le preguntó.

"No se han reanudado las negociaciones —contestó—, desde que el grupo del Río de la Plata no se ha vuelto a reunir. Esta interrupción fue una decisión del Uruguay, que la Argentina respetó".

En seguida, el doctor Costa Méndez agregó: "Los contactos y el diálogo entre las dos Cancillerías, sobre todo los temas que hacen a la variada y rica relación entre los dos países, no se han interrumpido". Además, señaló que el embajador uruguayo en Buenos Aires, señor Julio Lacarte Muró, "ha tenido permanente acceso al ministro de Relaciones Exteriores, al subsecretario de la cartera y a otros funcionarios de la Cancillería argentina", y que lo mismo ha ocurrido con el embajador argentino en Montevideo, doctor José María Alvarez de Toledo. Entre los funcionarios argentinos, el doctor Costa Méndez citó al director general de Política, embajador Enrique Peltzer, y al director del Departamento de América del Sur, embajador Guillermo de la Plaza.

Una interpretación

MONTEVIDEO, 19 (De nuestro corresponsal en Montevideo). — A propósito de breves declaraciones del canciller uruguayo sobre la forma acelerada en que estaban transcurriendo las negociaciones sobre el diferendo jurisdiccional argentino - uruguayo en las aguas del Río de la Plata, fuentes bien informadas ofrecieron una interpretación interesante al respecto.

Las negociaciones a nivel de comisiones delegadas que presidían los embajadores Aldo Ciasullo y José María Alvarez de Toledo, fueron seguidas de un estancamiento radical en la segunda quincena de enero. Emisarios hubo que intentaron desde entonces romper el hielo en el diálogo oficial y que llegaron —según aquellas fuentes— a un punto de auspicioso avenimiento que permaneció en el secreto. Pero la gestión fracasó cuando parecía que se había trazado el esquema de una solución.

Una nueva tentativa —a la que nos estamos refiriendo— desembocó en un proyecto de acuerdo integral sobre los derechos de navegación, la explotación de hidrocarburos y otras diferencias que requieren una definición conjunta.

Las declaraciones escuetas del canciller Venancio Flores reflejarían más que su contenido literal —a juicio de los informantes— la confianza existente en esferas gubernamentales uruguayas de que ahora se actúe ya sin dilaciones en homenaje a los acuerdos de vinculación rioplatense convenidos en la entrevista entre los presidentes Pacheco Areco y Onganía en ocasión del viaje de aquél a Buenos Aires, en julio del año pasado.

Posteriormente hubo conocimiento de una serie de reuniones realizadas con el fin de estudiar diferentes aspectos del complejo problema, entre un diplomático uruguayo cuyo nombre se mantuvo en reserva, y un distinguido funcionario argentino cuyas opiniones son muy ponderadas en el Uruguay, y en cuya residencia se realizaron las reuniones, en Palermo Chico.

Al cabo de una serie de contactos, las conversaciones tomaron el giro francamente positivo insinuado en la expresión del canciller uruguayo cuando después de su arribo del Brasil declaró que se progresa aceleradamente.

El propio Pacheco Areco, en declaraciones a la prensa brasileña, expresó el mismo optimismo, pero todas las negociaciones se han venido cumpliendo dentro de tan cerrado hermetismo que los informantes no se sienten autorizados a revelar detalles que, incluso, podrían malograr las gestiones.

Por otra parte, la presencia aquí del embajador uruguayo ante el GATT Dr. Héctor Gross Espiell, hombre altamente especializado en el tema, se debería, al parecer, a una consulta y eventualmente a una gestión personal que le corresponderá en el trámite parlamentario del mismo problema.

El Dr. Aldo Ciasullo, director del Departamento de Tratados del Ministerio de Relaciones Exteriores, dijo que efectivamente había sido reiteradamente consultado por periodistas, respecto del progreso de las negociaciones y que cada vez expresó desconocer que se hubieran producido novedades de tal magnitud.

Agregó además que él personalmente no ha tenido participación en las soluciones a que se refiere la consulta, como dijeron los informantes. Sugirió se consultara al ministro, quien no pudo ser entrevistado inmediatamente pero se supo que en la mañana había estado reunido con el embajador argentino Dr. José María Alvarez de Toledo, que lo visitó en el Palacio Santos.

Héctor López Reboledo

Respuestas a ¿Lo recuerda?

1.— José Gabriel Condorcanqui.
2.— Carlos III.
3.— A Pedro Domingo Murillo.
4.— "Guerra del Pacífico".

Suprimen aranceles en La Plata

LA PLATA. — El arzobispo de La Plata, monseñor Dr. Antonio José Plaza dispuso eliminar los aranceles en las ceremonias litúrgicas de la iglesia. Además se establece la igualdad de categoría en las solemnidades exteriores, determinándose que la contribución de los fieles al sostenimiento del culto, será voluntaria, a partir del 1º de julio próximo.

En los considerandos de la medida se hace referencia al espíritu y la letra de las disposiciones conciliares, así como a la determinación de adoptar en su gobierno pastoral todas las resoluciones conducentes a hacer realidad la renovación de la Iglesia argentina.

La medida aludida entrará en vigencia obligatoria para todos los templos de la arquidiócesis.

No sería aumentado el precio del cospel

No serían aumentados los precios de boletos en los servicios de subterráneos ("cospel") y en las líneas de transporte automotor de media y larga distancia, según lo informó un vocero autorizado de la secretaría de Transporte. Esos servicios no fueron incluídos en los aumentos generales de tarifas anunciados junto con el de la nafta el 9 del actual y circulaban diversas versiones en el sentido de que serían también actualizados sus montos. La versión oficiosa afirma que "no habrá más modificaciones en las tarifas de los servicios terrestres de la órbita de la secretaría de Transporte".

Nuevos coches subterráneos y señalización

Ha trascendido que la Empresa Subterráneos de Buenos Aires (ESBA) adjudicará la renovación total de la señalización de la línea "A", que une a Plaza de Mayo con Primera Junta. La nueva señalización comprenderá un sistema de luces, horacentralizada, red de comunicaciones y de altavoces. En esta línea —la más antigua de la ciudad— la señalización en uso tiene 56 años es decir es la original de 1913. Similares ventajas se extenderán, luego, a los sistemas de las líneas "B" y "C".

Paralelamente, la empresa se prepara para licitar la construcción de 50 nuevos coches para sus servicios. Se estima que hay 3 plantas industriales del país, así como algunas otras subsidiarias están en condiciones de producirlos y existiría la intención de adquirirles en esas plantas.

Otorgó 701 becas la Universidad

El rectorado de la Universidad de Buenos Aires ha otorgado 387 nuevas becas a los alumnos de las distintas facultades y establecimientos de su dependencia y renovó 314, o sea que actualmente existen 701 becarios que reciben un estipendio de 15.500 pesos mensuales (la asignación más alta) y de 10.500 (la más baja) para los alumnos universitarios según se trate de carreras promovidas, o no y de acuerdo con el promedio de calificaciones del solicitante. Los becarios de establecimientos de enseñanza secundaria, dependientes de la Universidad reciben una asignación de pesos 2.500 mensuales.

La distribución del conjunto de las becas referidas es la siguiente: Medicina, 227; Filosofía y Letras, 72; Ciencias Económicas, 68; Derecho y Ciencias Sociales, 47; Ingeniería, 46; Agronomía y Veterinaria, 45; Ciencias Exactas y Naturales, 32; Odontología, 26; Arquitectura y Urbanismo, 17; Farmacia y Bioquímica, 12; Escuela Superior de Comercio Carlos Pellegrini, 78, y Colegio Nacional de Buenos Aires, 31.

Preparación de actos del Día del Mutualismo

Se reunieron los miembros directivos de la Comisión Honoraria Coordinadora Mutualista, con otras mutuales de la Capital Federal —entre ellas la Asociación Mutual del Personal del diario LA NACION— para, con el asesoramiento del jefe de Promoción y Educación Mutual, don Juan Carlos Marcida, y del señor Rodolfo Lozano, tratar el ordenamiento general de los festejos mutualistas del año 1969, su resultado y dar traslado de un remanente en la cuenta del Banco de Crédito Rural Argentino de $ 38.645 a la nueva comisión coordinadora mutualista que surja por expresión de deseo de las entidades o de sus legítimos representantes, dado el carácter nacional del Día del Mutualismo. Se volverán a reunir en julio para ultimar detalles en el Servicio Nacional de Mutualidades y Obras Sociales, dependiente de la Secretaría de Estado de Promoción y Asistencia de la Comunidad.

La comisión que organizó los festejos del año anterior estaba presidida por el general de brigada Fernando J. Elizondo, y actuaron como secretarios el escribano Roberto A. Saravia, de la Mutualidad de Y.P.F., y el señor Armando Angel Coda, delegado por la Sociedad Militar Seguro de Vida.

Clausura de calles y de pasos a nivel

Dispuso la Municipalidad el cierre al tránsito de vehículos de la calle Florida, de Bartolomé Mitre a Cangallo, por reparaciones, hasta el domingo próximo.

También estarán cerradas, por el mismo lapso, las esquinas de Juncal y Larrea, Patricios y Brandsen y Libertad y Arenales.

Hoy estará clausurado el cruce del F. D. F. Saimiento y la calle Terrada; de 22 a 6, quedarán clausurados los cruces del F. G. Mitre y las calles Mendoza, Dorrego, Melián, Triunvirato y Pampa.

Por 60 días fue clausurado el paso a nivel del F. G. San Martín en la avenida Dorrego, habiéndose establecido por ello los desvíos: Dorrego, Rodney, Jorge Newbery y Warnes y el de Dorrego, Girardot, Jorge Newbery, Otero y Dorrego.

Mientras dure esta clausura regirán los siguientes sentidos de circulación: Dorrego, de Muñecas a Girardot, de Nordeste a Sudoeste, y de Otero a Rodney, de Sudoeste a Nordeste; Girardot, de Dorrego a Jorge Newbery, de Sudeste a Noroeste; Otero, de Jorge Newbery a Dorrego, de Noroeste a Sudeste, y Rodney, de Dorrego a Jorge Newbery, de Sudeste a Noroeste.

Queda prohibido estacionar y las operaciones de carga, durante las 24 horas y mientras dure la clausura del paso a nivel citado, en Rodney, de Dorrego a J. Newbery; Otero y Girardot, entre las mismas calles, y Jorge Newbery, de Girardot a Otero, junto a la acera de los números pares.

Todas estas medidas se harán efectivas cuando sea colocado el correspondiente señalamiento.

Subsidios de la Asociación del Cáncer

En la sede del Colegio de Escribanos, Callao 1542, la Asociación Argentina del Cáncer, ASARCA, entregará hoy, a las 18.30, la cantidad de 2.400.000 pesos distribuídos en subsidios para investigaciones cancerológicas, según el concurso realizado, a los siguientes investigadores, doctores: Juan A. Andrada, Pablo M. Bazerque, José M. Bugallo, Orlando L. Catanzaro, Luis M. Correa, Juan J. Gagliardino, Felipe C. Galmarini, Héctor Gallardo, Carlos A. Gilerti, Vicente C. Gorrini, Bethy L. A. de Holstein, Leonardo A. Pinchuk, María L. Pons Carlos A. Puppo, Paulina Redler, Jorge P. Salvaneschi, Hugo E. Scaglia, León Sucari, Alfredo Vidal Freyre y Claudio Zuckerberg.

Hablarán el secretario general de ASARCA, señor José J. Noziglia; el rector de la Universidad del Salvador, padre Ismael Quiles S. J.; el presidente de la entidad, doctor Abel N. Canónico, y en representación de los subsidiados, el Dr. J. A. Andrada.

La Corte dejó sin efecto un fallo laboral

La Corte Suprema de Justicia dejó sin efecto el fallo por el cual la Cámara del Trabajo de Córdoba ordenó ejecutar la sentencia del Superior Tribunal de esa provincia que —al admitir una demanda por despido de María Elda Vilchez contra la Compañía de Seguros La Defensa— condenó a dicha empresa a pagar a la nombrada las remuneraciones debidas hasta alcanzar el derecho a la jubilación ordinaria íntegra, calculados en pesos 10.391.333, en razón de no haberla reincorporado en el plazo establecido de cinco días. La demandante había trabajado en la empresa demandada siete meses, y tiene 22 años de edad.

Dispone, en consecuencia, el alto tribunal la devolución de las actuaciones a la Cámara laboral mencionada a fin de que, por donde corresponda, se dicte nuevo fallo con arreglo al presente pronunciamiento.

Dice la Corte que de las constancias de la causa se desprende el propósito expresado por la compañía de cumplir el fallo y, en consecuencia, de incorporar a la actora a su trabajo. En el caso, agrega, nada obstaba a que en la etapa de la ejecución de la sentencia, pudiera la accionada optar por uno u otro temperamento: reincorporación o pago de los haberes pertinentes, ya que es precisamente dicho estadio procesal el adecuado al efecto. Además, señala, se ha omitido en la decisión examinar y decidir si la pretensión de la empresa de reincorporar a la actora en las oficinas de la Capital Federal —la señorita Vilchez trabajaba en la sucursal de la empresa en Río IV, donde la firma decidió poner fin a sus actividades— encuadra dentro de los dispuesto por el artículo 65 del decreto 21.304/48, reglamentario de la ley 12.988, que equipara al personal de seguros al régimen del bancario.

Obreros en libertad

CORDOBA — El juez de instrucción, doctor Cortés Funes, ordenó la excarcelación de los obreros que fueron detenidos durante los incidentes del jueves, cuando se realizó la asamblea de obreros mecánicos, y del viernes, al ejecutarse el paro por 24 horas. Sólo permanecerán detenidos los obreros Horacio Ramos y Armando René Romero, a quienes se inculpa de daños calificados.

Entidades varias

Centro de Estudios sobre la Libertad

En virtud de haberse transformado en Fundación el Centro de Estudios sobre la Libertad, al adoptar dicha forma jurídica, constituyó así su consejo directivo: presidente, señor Alberto Benegas Lynch; vicepresidente, doctor Carlos A. Luzzetti; secretario, doctor Mario Gaviña; prosecretario, doctor Guillermo A. Polledo; tesorero, señor Benito Esmerode; protesorero, señor Roberto R. Martz; vocales, doctor José Santos Gollán (h.) y contralmirantes (R. E.) Jorge J. Palma y Carlos Sánchez Sañudo, y revisores de cuentas, señores Eric K. Mac Donald y Norberto L. Carca.

Zoras Ponieman

Falleció en esta capital

Con la muerte del señor Zoras Ponieman desaparece una figura de especial relieve en la industria, en el comercio y en la vida social de la colectividad israelita. Había nacido en Polonia el 27 de abril de 1899, donde estudió hasta convertirse en uno de los concesionarios de la técnica textil de su país. Llegó a la Argentina en 1920, y un año después fundó la empresa Ponieman Hnos. S.A., donde su experiencia textil encontró la aplicación que su energía y su juventud le exigían en ese momento.

Poco después adoptó la ciudadanía argentina y se convirtió en una figura muy destacada en la vida industrial del país a partir de la década del treinta. Su tenacidad creadora y su capacidad de trabajo lo llevaron a diversificar sus actividades en distintas empresas industriales, comerciales y agropecuarias. Integró también instituciones de bien público, a las que brindó su energía y sus sentimientos solidarios para sumarse así a la fecunda labor que rodeó toda su vida activa.

Entre las instituciones en las que su nombre se destacó figuran la Asociación David Folfsohn, la Caja Popular de Belgrano y el Hospital Israelita, todas las cuales conocieron su espíritu de iniciativa y su sentido del deber. El señor Zoras Ponieman fue una figura de prestigio en el seno de la colectividad israelita, y su nombre adquirió relieve especial en las actividades industriales y comerciales del país. Sus restos recibirán sepultura hoy a las 10 en el cementerio de Liniers.

Convención Nacional de Clubs de Leones

Para informar sobre la XIII Convención Nacional de Clubs de Leones, que tendrá efecto entre mañana y el sábado en Mar del Plata, celebróse una conferencia de prensa en la sede central del Distrito "O"-4 (Capital Federal) del Lions International, que fue presidida por el director general de la Convención, señor Miguel A. Cáceres.

Asistido por otros miembros de los ocho distritos argentinos, el Dr. Cáceres se extendió en consideraciones sobre la agenda por debatir en la ciudad atlántica, particularmente los temas inherentes a la marcha del leonismo como institución al servicio de la comunidad. La asamblea —que desarrollará sus actividades en el Hotel Provincial— contará con la presencia de las autoridades nacionales y del Consejo de Gobernadores. Uno de los asuntos que debatirán los representantes de los ocho mil leones agrupados en 330 clubs, diseminados en el país, será la postulación por la Argentina del león Aníbal Filiberti, de la provincia de Santa Fe, al cargo de director internacional, que será presentada en la Convención de 1970 en Atlantic City. También se debatirá la participación del Distrito Múltiple "O" (República Argentina) en la próxima Convención Internacional a celebrarse en Tokio, en julio venidero.

Concurrirán a la convención 3000 leones, que representan a clubs de todos los puntos del país —desde Salta y La Quiaca hasta Ushuaia, así como también las provincias cuyanas, patagónicas y del litoral— y habrá, además, en el Hotel Provincia, una exposición gráfica sobre las obras que efectúan los clubs de Leones.

Durante el último año se realizó una campaña de vacunación Sabin oral, en colaboración con ALPI. Se aplicaron 30.000 dosis solamente en el Gran Buenos Aires. Asimismo, se construyeron escuelas primarias y salas de hospitales y se realizaron otras obras.

A propósito de la actividad de carácter mundial, se indicó que en Japón hay 1400 clubs de leones con 75.000 afiliados, y ocupa el segundo puesto en el mundo, precedido por los Estados Unidos, con más de 12.900 clubs y 518.000 leones. Canadá ocupa el tercer lugar, con mil grupos y 37.000 miembros, mientras que la Argentina figura en el duodécimo lugar, después de Brasil, Australia, India, México, Finlandia, Francia, Suecia y Alemania. Le siguen Italia, Inglaterra, Colombia, América Central y Chile.

Universidades

DE BUENOS AIRES

Ciencias Exactas

Mañana a las 17, en el Departamento de Física de la Ciudad Universitaria de Núñez, se realizará un coloquio en el que disertará el doctor T. Blewitt, de la Comisión Nacional de Energía Atómica, sobre el tema "Daño por radiación de metales".

CATOLICA ARGENTINA

Consejo Superior

Celebró sesión el Consejo Superior. El presidente y rector de la casa de estudios, monseñor Octavio N. Derisi, informó sobre su reciente viaje a Europa donde participó, en Roma, en la reunión de universidades católicas del mundo. Refirió los vínculos establecidos con otras universidades y se cubrieron cargos en las facultades de Ciencias Agrarias y Ciencias Económicas.

DEL SALVADOR

Medicina

Deontología

Una reunión en mesa redonda de deontología, en la que se trató el tema "El enfermo desahuciado", se realizó con la participación de los Dres. H. Podestá, J. A. Etchepareborda, I. Gramajo, M. Bermúdez, del señor Alfredo Castro, de la señorita Mercedes Sgaramello y del padre José A. Romero Villar.

Colación de grados

Se realizará hoy a las 20, en el salón de actos, la colación de grados de la primera promoción de egresados con el título de director integral de televisión.

AVENIDA 9 DE JULIO
e/H. YRIGOYEN y ALSINA
13 x 35 ms.
T. E. 46-3448

CRIE CONEJOS!!
es un negocio noble...
PRODUCTIVO PERMANENTE
CRIACO S.A.
CONSULTENOS: LIBERTAD 434 9º PISO BUENOS AIRES

CHINCHILLAS
ASEGURE SU COMPRA por sólo $ 5.000
Es un servicio de GARANTIA de CALIDAD que ya le ofrece a Ud. CABAÑA CIRCULO "C". "La mejor selección de chinchilla". Adquiera los reproductores a nuestra cabaña y tendrá su productividad asegurada.
San Juan 3100 - Tel. 97-0168 - Bs. As. - Criaderos en Adrogué

UN PISO DE EXCEPCION
CON FRENTE A LA PLAZA MITRE
Gran recepción. Living-room, comedor, escritorio, 7 dormitorios, 4 baños, toilette, office, cocina, 4 habitaciones de servicio, lavadero cubierto, 3 cocheras, teléfono, etc.
Todo con el confort y calidad que corresponde a uno de los mejores edificios de la ciudad. 670 m2. cubiertos.
GZ GIMENEZ ZAPIOLA
FLORIDA 239 — T. E. 46-5661-65 y 1136

Si usamos la cabeza para tantas cosas, ¿por qué no usarla para elegir un whisky?

Piense que no hay otro tan suave y con más cuerpo que Robert Brown's.
Usted vuelve del supermercado, y entre las compras aparece una botella de whisky. Pensamos que en lugar de comprar por costumbre una marca, o cualquier marca, usted debería elegir conscientemente la suya.
Pero cambiar el hábito de compra es muy difícil.
Por lo tanto, estamos resignados a esperar que usted se decida, lo pruebe y lo adopte conscientemente.

ROBERT BROWN'S
el whisky especial

Un producto SEAGRAM, distribuido por HUDSON CIOVINI

Industria Argentina

La policía de Mendoza desmintió actividades ilegales con divisas

MENDOZA. — Fuentes policiales desmintieron que Mendoza haya sido uno de los centros más activos de operaciones del mercado negro internacional de divisas, como se afirmaba en recientes noticias procedentes de Santiago de Chile.

El rumor al respecto surgió en la capital chilena, cuando fueron detenidos los integrantes de un grupo que se dedicaba al tráfico ilegal de dólares. En un principio se creyó que parte de las operaciones se canalizaban por Mendoza, pero la misma Dirección de Investigaciones de Chile fue la encargada de desmentir tal versión, al ser consultada por organismos policiales de este lado de la cordillera.

Los delitos de esta índole son rigurosamente prevenidos en Mendoza, plaza cambiaria muy activa en relación con el intercambio con Chile. Así, por ejemplo, se recuerda que hace cuatro meses aparecieron en la sucursal del Banco de la Nación Argentina 20 billetes falsos de 20 dólares, lo que dio lugar a que se diera inmediata intervención a la Policía Federal. La investigación practicada en ese momento permitió establecer que los billetes fueron traídos a Mendoza por el chofer de una camioneta de las que por decenas cruzan todos los días la cordillera, cubriendo el servicio de transporte de pasajeros.

El presunto autor de la maniobra logró eludir entonces el cerco policial, y su captura, solicitada a Interpol, no pudo concretarse hasta ahora.

En la historia delictiva reciente, el único hecho que aún da lugar a especulaciones en el ámbito policial fue el asesinato del agente de cambios mendocino, señor Galeano Camarda, hecho consumado en enero de este año. La investigación policial al respecto sólo alcanzó a establecer que el presunto autor del homicidio era un ciudadano chileno, al que en un principio se vinculó a servicios de inteligencia de las fuerzas armadas del país trasandino, pero que luego quedó claramente identificado como un estafador internacional. No se descarta en círculos policiales la posibilidad de que ese asesinato, cuyo esclarecimiento total nunca se logró, pudiera estar conectado con alguna grave maniobra internacional en el mercado negro de divisas.

Ceremonia del Instituto de Conferencias

El viernes a las 18.30, en el salón de actos del diario "La Prensa", Rivadavia 564, inaugurará su ciclo correspondiente a este año el Instituto Popular de Conferencias.

Durante el transcurso de la ceremonia se entregará el premio Alberdi-Sarmiento al periodista brasileño doctor Manoel F. do Nascimento Brito.

Sobre política disertó el Dr. Cueto Rúa

ROSARIO. — "La debilidad de la oposición es la fortaleza del Gobierno" destacó el doctor Julio Cueto Rúa al analizar el panorama político nacional en una conferencia pronunciada en esta ciudad.

El acto tuvo efecto en el salón Belgrano, de la Federación Gremial del Comercio e Industria, y al iniciar su disertación señaló el doctor Cueto Rúa que la política futura nada tendrá que ver con la conocida hasta 1940. Han caducado —afirmó— los criterios políticos tradicionales, pero sin perfilarse con nitidez los próximos. Hay, sostuvo, cierta exageración del carisma económico.

Manifestó luego que existe un afán inarticulado para lograr una pausa en las contiendas políticas y que la irrupción de una nueva realidad económica pasó inadvertida a los partidos políticos, produciéndose, como consecuencia de ello, tres tipos de frustraciones. Primero, la frustración política, que obedece a sucesivas destrucciones de esperanzas y que fue analizada por el orador a través de las implicancias y resultado de los distintos factores que gravitaron en las últimas cuatro décadas sobre el pueblo y el poder.

El problema de hoy, dijo luego, reside en el conflicto entre civiles y militares en la coparticipación del poder. Ello no se ha resuelto aún y allí reside la solución argentina de aquí y de ahora.

Señaló después el Dr. Cuetó Rúa que la segunda frustración se refiere a la repercusión de lo económico en lo político y que al descubrirse la realidad económica argentina se evidenció el estancamiento material que llevó a la impugnación de la política. La tercera frustración, expresó a continuación, nació de la conciencia recién adquirida de que no éramos el centro del universo ni los mejores del mundo. Tomamos, agregó, noción de nuestras limitaciones y no hemos superado todavía este impacto.

¿Cuál es la salida?, se preguntó el Dr. Cueto Rúa. "Conocemos nuestras limitaciones —afirmó—; sabemos que hay que replantear las bases políticas; no ignoramos que no hay salida por el camino de las antinomias del estilo "peronismo-antiperonismo»; hay consenso en que las agrupaciones tradicionales no satisfacen la problemática nacional actual, en particular por la debilidad de los dirigentes políticos, y estamos contestes en que se necesita algo nuevo, y falta preparación, dijo finalmente, en el elemento civil, que debe estar listo para recepcionar un plan político de gobierno destinado a los civiles."

Intensa labor desarrolla el Dr. McMeekan

Continúa desarrollando intensa actividad en nuestro país el doctor Campbell P. McMeekan, una de las personalidades mundiales más importantes en el campo de la explotación lechera.

Hoy, mañana y pasado permanecerá en la provincia de Córdoba, especialmente invitado por la Dirección Provincial de Asuntos Agrarios. Recorrerá establecimientos agropecuarios de San Francisco, Villa María y Córdoba, ciudades en las que dictará conferencias sobre temas de su especialidad.

El viernes regresará a esta ciudad, donde dictará una conferencia sobre el tema "Perspectivas de una producción lechera de avanzada en la Argentina".

La reunión se realizará en el salón de actos de la Bolsa de Cereales, Corrientes 119, tercer piso, a las 18.

Actividad en Mar del Plata

MAR DEL PLATA. — El domingo es esperado en esta ciudad el Dr. Campbell P. McMeekan, experto neocelandés en lechería quien durante diez días permanecerá en esta ciudad para asistir al desarrollo del denominado Proyecto Balcarce, destinado a la incrementación de la producción ganadera en esta zona. El distinguido visitante, considerado principal artífice de la revolución tecnológica registrada en su país, en lo que respecta a la producción tambera, se trasladó a nuestro país invitado por la Fundación Instituto de la Leche, con el apoyo de la Secretaría de Agricultura y Ganadería, del INTA, de CREA y de otras entidades vinculadas con el quehacer rural.

En su condición de consultor del Banco Mundial supervisará en una amplia región de esta provincia el Proyecto Balcarce, que se encuentra en plena ejecución a través de 50 productores y contratistas en la primera zona de aplicación y cuyos préstamos acordados superan ya los 300 millones de pesos.

Fuerte multa por obstruir una ejecución

La sala C de la Cámara de Apelaciones en lo Civil confirmó la multa de 2.100.000 pesos impuesta por el juez doctor Félix R. de Igarzábal a Molinos Harineros Merlo S.R.L., por haber entorpecido mediante el planteamiento de una excepción de incompetencia manifiestamente improcedente, la ejecución hipotecaria que por pesos 21.336.640 siguió a la multada la firma Alcico Sociedad en Comandita por Acciones.

Tras hacer referencia a la legislación establecida sobre la competencia de los juzgados civiles sobre juicios por cobro de créditos garantizados con hipoteca, aunque tales créditos fueran de naturaleza comercial, dice la Cámara que, en este caso, en las escrituras hipotecarias, se convino expresamente la competencia de los tribunales ordinarios civiles de la Capital, lo cual —si bien no obligaba al órgano jurisdiccional por tratarse de competencia por razón de la materia— servía para poner de manifiesto cuál había sido la intención de las partes sobre el particular.

Expresa asimismo que la interpretación que hizo la ejecutada al oponer la excepción de incompetencia, es totalmente antojadiza, sofística y maliciosa, a la vez que no está avalada por precedente alguno. Tanto es así, dice, que luego de ser bien desestimada por el juez y, al serle aplicada la multa por entorpecer el trámite de la ejecución, no mantuvo la defensa en la alzada, preocupándose únicamente de que le fuera levantada dicha multa, lo que justificaba sobradamente —concluye— la imposición de la sanción pecuniaria de que se trata.

Prioridad en autoinjertos

Cuando aparece en los periódicos una información relativa al decubrimiento de una nueva técnica con respecto a un notable progreso científico, enseguida se forman dos grupos de opinión antagónicos, que se consideran dueños de la verdad en cuanto a sus reales proyecciones.

Otras veces surgen algunas otras cuestiones vinculadas con la paternidad del procedimiento, sobre todo si el objetivo perseguido se ha cumplido en forma satisfactoria.

Recientemente nos hemos ocupado de un caso de reimplantación de un trozo de mano que, por un accidente, había quedado separado del resto de ese mismo miembro. En una reunión de prensa celebrada en el hospital Rawson se dieron algunos detalles a propósito de esta cirugía de excepción, que tiene pocos precedentes en el mundo que como informamos terminó en el fracaso. Una declaración formulada a su vez por las autoridades del Hospital Vecinal de Lanús reclamó para ese modesto centro la hazaña de haber logrado la recuperación biológica de ese sector digital.

Esto nos recuerda un caso de trasplante de dedo realizado en Mendoza y que también, ejecutado en 1969, fue señalado con gran despliegue periodístico como el primero efectuado en nuestro país.

Sin embargo y a título reivindicativo, sin que deban confundirse los casos de reimplantación total y libre con el de reimplantación de dedos del mismo sujeto, por artificios técnicos de transferencia, en febrero de 1960 el cirujano plástico Jack E. Davis consiguió efectuar un autoinjerto del segundo dedo del pie en una mano donde faltaba el dedo pulgar. La recuperación funcional de la mano fue muy satisfactoria y la presentación de los tres casos en las Jornadas Rioplatenses de Cirugía Plástica le hicieron merecer el galardón del primer premio que se le entregó en acto público en octubre de 1962, es decir siete años antes que hubiera tenido efecto la operación de transferencia en Mendoza.

En la actualidad, el doctor Davis ha operado exitosamente otros cinco casos y tiene dos más en curso.

La técnica de transferencia, basada en crear colgajos que mantengan la vitalidad del dedo por implantar, se completa al llevar la extremidad de ese tubo vital cerca de la zona donde será colocado definitivamente. Por supuesto sigue recibiendo la irrigación de sangre del pedículo original. Mientras tanto, el trozo se va acomodando a sus nuevas condiciones biológicas y cuando se comprueba que puede mantener su vida propia, se secciona el pedículo y se termina la reconstrucción plástica.

Estos casos, si bien no son nuevos para la cirugía plástica de los centros avanzados, revelan en cambio que este tipo de operación, "de transferencia plástica y reconstructiva", puede ser realizado en nuestros medios científicos, que están perfectamente preparados para llevar adelante programas operatorios progresistas.

El personal jerarquizado del Correo

El secretario de Comunicaciones, general Julio A. Teglia, recibió a los miembros de la mesa directiva de la Asociación del Personal Jerárquico y Profesional del Correo. Los gremialistas dijeron al retirarse que se les había informado que se halla a la firma un decreto por el que se autorizan aumentos promedios de entre 8000 y 10.000 pesos para el personal jerarquizado y profesional, categorías en la que se hallan alrededor de 6000 agentes del Correo.

Periodismo y letras

Viaje de un periodista

CORDOBA. — Invitado por el Departamento de Estado, viajó a los Estados Unidos el señor Eduardo E. Bischoff, secretario de redacción del diario "Los Principios". El señor Bischoff recorrerá ciudades del este y oeste del país del norte, para recoger información sobre aspectos de la vida estadounidense.

PROVEEDURIA DEPORTIVA

ARMERIA • CAZA
CAMPING • PESCA
NAUTICA • FUTBOL
BASQUET • TENIS
CARTUCHOS CALIBRE 16
A LOS MEJORES PRECIOS DE PLAZA
VENTAS POR MAYOR Y MENOR
CREDITOS A SOLA FIRMA
en CAPITAL: LIMA 363
en LANUS ESTE: O'HIGGINS 1980
en QUILMES: RIVADAVIA 49
en MORON: RIVADAVIA 18256

SU Pileta de natación AHORA ...NO ESPERE EL VERANO!
encárguela a LANDINI enseguida
CONSTRUIMOS EN TODO EL PAIS — FACILIDADES
MARTINEZ: AV. LIBERTADOR 13730 T.E. 792-6161

INVIERTA CON SEGURIDAD
A 18 MESES — 18 o/o ANUAL
A 12 MESES — 16 o/o ANUAL
A 3 MESES — 14 o/o ANUAL
PAGO MENSUAL DE INTERESES
Crédito FLORES S.A. DE FINANZAS
RAMON L. FALCON 2501 - CAPITAL
Inscripta en el Registro de Entidades Financieras no Bancarias del Banco Central de la Rep. Arg. con fecha 19/12/66
Capital Integrado: $ 60.000.000.-
Asociada a la Cámara Argentina de Sociedades de Crédito para Consumo

a pasos de
Jose M. Moreno y Rivadavia
FORMOSA 536
a pasos Subte
ENTREGA JUNIO 71
SIN REFUERZOS SIN CUOTA POSESION

Dpto. "A" al frente
Seña .... $ 47.000
30 mensualidades ... " 22.700
10 sem. post. poses. ,, 43.000
A PARTIR POSESION MENSUALIDADES $ 27.588 INCLUIDO INTERESES.

Dpto. "B" al frente
Seña .... $ 105.000
30 mensualidades .. ,, 43.000
10 sem. post. poses. ,, 115.000
A PARTIR POSESION MENSUALIDADES $ 45.174 INCLUIDO INTERESES.

SIEMPRE A PRECIO FIJO
PEREZ ARTASO — SIGNIFICA SEGURIDAD — NUESTRO LEMA DESDE HACE 15 AÑOS
LAVALLE 1646 - 6° P.
49-3912-5612
De lunes a viernes de 9.30 a 19.30 hs.
Sábados de 9.30 a 12.30 hs.

crédito ballester ALVEAR 402 Villa Ballester Tel. 758-1328
adoptó los servicios de Música Funcional Muzak®
Beneficie al personal y disminuya los costos de su Empresa
"SOLO MUZAK ES MUSICA FUNCIONAL"
CONSULTENOS
Música Funcional S. A. C.
Av. Callao 1046 2° Piso
Tel. 42-4588/89/80
44-0937

GZ
COMPRE y VENDA CON GIMENEZ ZAPIOLA
FLORIDA 239 - Buenos Aires - T.E. 46-5661
RIVADAVIA 2393 - Mar del Plata - T.E. 2-2965

CREDITOS PARA LA VIVIENDA compre o construya
Garantía del Estado
Solicite informes: 12 a 19
CREAR
CREDITO ARGENTINO S.A.
Institución de Ahorro para la Vivienda
Córdoba 1428 T.E. 49-8091/95
De la Corporación de Entidades de Ahorro y Préstamo para la Vivienda de la República Argentina.

UNICO
EL MEJOR E IMPORTANTE CRUCERO DEL PAIS
Ideal para el Estado, Relaciones Públicas de grandes empresas, Ejecutivos de alto nivel
26.70 m. de Eslora, 6.10 m. de Manga, con un desplazamiento de 90 toneladas. Construido por Ortholan bajo las especificaciones más estrictas del Lloyd. Redecorado al más alto nivel imaginable en 1968. Dos salones de recepción. Un camarote principal con baño privado. Cuatro camarotes más con tres baños. Aire acondicionado. Totalmente alfombrado. Inventario completísimo, incluyendo vajilla para 30 personas con el logotipo impreso. Dos grupos electrógenos diesel, uno sin uso de repuesto. Heladeras y amplio freezer. Filtro para potabilizar el agua del río. Calefacción y agua caliente. Stereo en todo el barco. 2 motores GM Diesel de 250 HP. y mil detalles más que lo hacen el más completo crucero de plaza.
MIERES NAUTICA
Av. Libertador 2102 - Tel. 83-1971/9957 y 80-5389

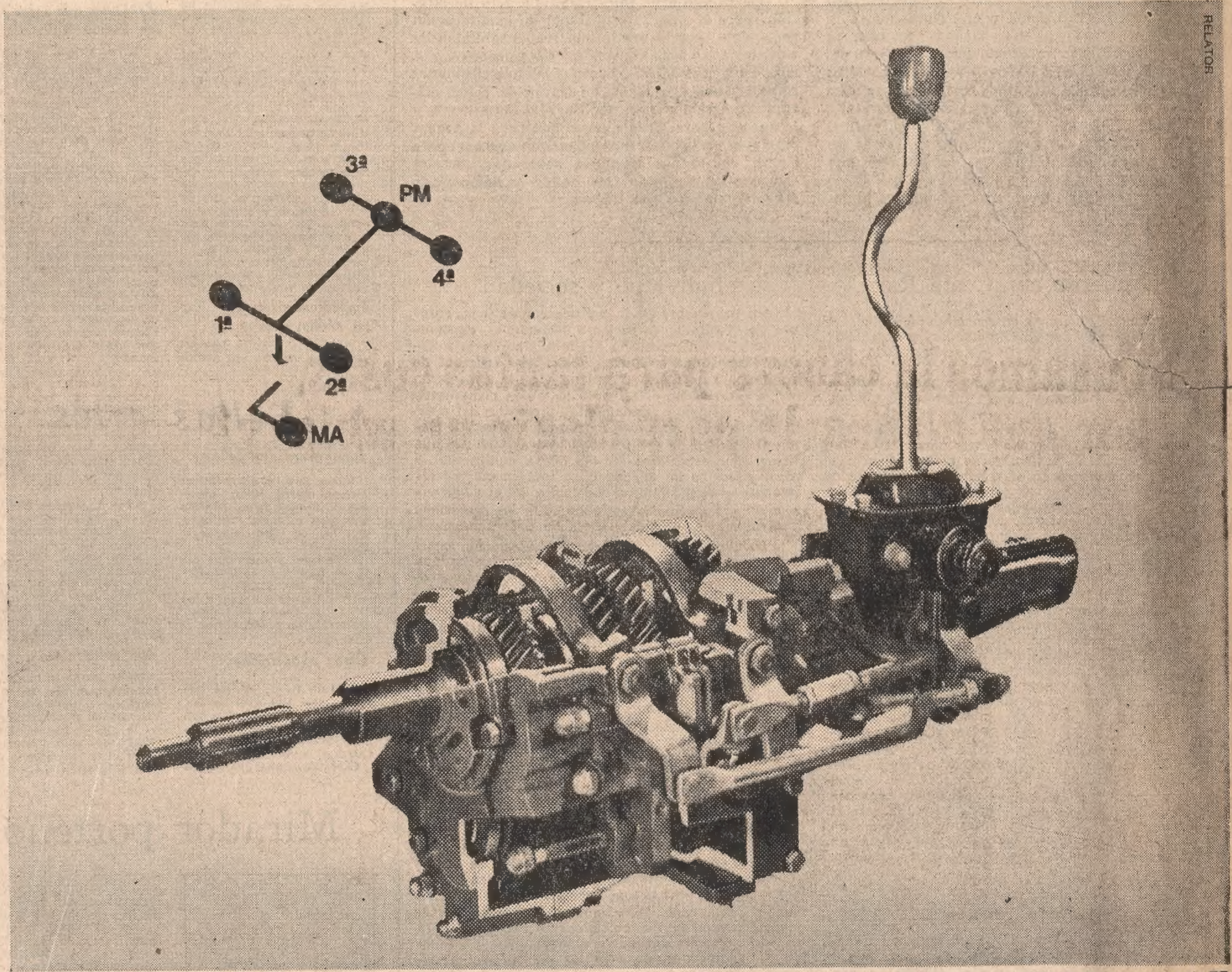

Vista en corte de la caja ZF

ZF

JEEP T-80

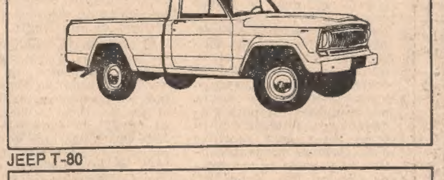

LINEA RAMBLER

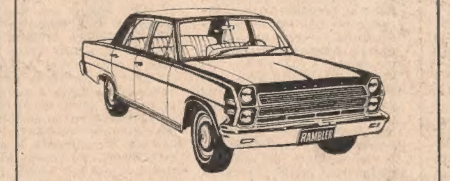

LINEA TORINO

Naturalmente, usted sabe hacer los cambios y aunque la caja esté gastada, o no tenga cuatro marchas, o no esté totalmente sincronizada..., se ingenia para manejarla.
Pero si la caja es ZF estos problemas jamás existen.
ZF es fabricada en la Argentina por IKA-RENAULT bajo licencia ZAHNRADFABRIK FRIEDRICHSHAFEN de Alemania Federal.
Para armar esta pieza clave IKA-RENAULT tiene instalada una planta de armado con aire acondicionado y ambiente presurizado, evitando así las alteraciones térmicas y la entrada de polvo.
Es una caja de extraordinario rendimiento, alta precisión y poderosamente fuerte.
Tiene movimientos de cambios de recorridos cortos y bien definidos.
Eje de mando y eje principal montados sobre cojinetes a bolillas de gran dimensión y eje secundario sobre cojinetes cónicos.
Engranajes libres constantemente acoplados al eje secundario montados sobre cojinetes de aguja. La carcaza está formada por tres partes de fundición de aluminio, lo que la hace liviana y de buena disipación térmica. Estas tres partes están adosadas entre sí sin la intervención de juntas de sellado.
Por sus cuatro marchas sincronizadas, de rápida selección, brinda las mejores condiciones de manejo en el tránsito urbano, en el trabajo o en competencias deportivas (ZF son las cajas utilizadas por los autos más veloces de las competencias internacionales).
Sólo ZF le puede brindar tantas ventajas. Porque es la mejor del mundo. Los entendidos lo saben. **Por eso, el Jeep T-80, los Rambler y los Torino están equipados con ella.**

CAJA ZF es un producto
IKA RENAULT
RENAULT: Primera en toda Francia. Primera en producción y primera en exportación de automotores

LA NACION

Fundado por Bartolomé Mitre el IV I MDCCCLXX

LA NACION será una tribuna de doctrina (Núm. 1 Año 1)

Director: DR. BARTOLOMÉ MITRE

Buenos Aires, martes 20 de mayo de 1969

El Año Internacional de la Educación

En la última asamblea general de la Organización de las Naciones Unidas para la Educación, la Ciencia y la Cultura quedó aceptado que 1970 será consagrado como Año Internacional de la Educación. De esta manera la UNESCO culmina una acción emprendida apenas concluyó la segunda guerra mundial en pro de altos objetivos espirituales. Mucho es lo que la meritoria entidad internacional ha hecho hasta hoy en los campos de la investigación científica, de la protección de las artes y del cuidado de los testimonios culturales del ayer. Pero la tarea que alcanza mayor repercusión y por la cual suele ser más extensamente conocida es la que se refiere al desenvolvimiento y perfeccionamiento de los sistemas escolares, particularmente por lo que se refiere al ámbito de los países que todavía se encuentran en un grado poco satisfactorio de su evolución. Desde las épocas en que en Ginebra la Oficina Internacional de Educación —nacida apenas concluyó la conflagración de 1914— empezó una tarea de coordinación e intercambio de informaciones sobre cuestiones educativas, hasta nuestros días, en que la UNESCO ha dado a esa obra un impulso notable y que no deja rincón del globo sin atender, mucho es lo que se ha avanzado en cuanto a comprensión de lo que significa el fenómeno de la instrucción pública de carácter popular como recurso para el progreso de las naciones y como exigencia ineludible para una auténtica apertura de posibilidades para todos los hombres. La aceptación por parte de los países miembros de destinar el año próximo a una acción internacional en pro de la educación significa, como dijimos, el coronamiento de una empresa y el punto de partida de esfuerzos renovados.

Se debe advertir que de esta declaración referida a 1970 no han de esperarse, ingenuamente, resultados tangibles de carácter espectacular. No es ésa tampoco la intención que fundamenta la decisión del organismo internacional. No se trata de suponer que por milagroso imperio de una declaración de este tipo habremos de ver resueltos en los doce meses del año próximo situaciones que llevan mucho tiempo en espera de soluciones, ni que descenderán violentamente las curvas del analfabetismo, ni que avanzarán bruscamente los índices de escolaridad en todas partes. Pero que el mundo entero acepte considerar a ese lapso —fugaz si se lo mira desde una perspectiva histórica de largo alcance— como simbólicamente destinado a promover los esfuerzos referidos al ámbito de la educación tiene una profunda significación moral y política que no puede subestimarse.

Hemos de coincidir plenamente, por otra parte, con las expresiones que sobre el tema formulan las autoridades de la UNESCO en cuanto recomiendan que esa decisión "no se confunda con un simple esfuerzo de propaganda, sino que abra el camino a medidas prácticas en favor del aumento de los recursos destinados a la enseñanza, sin lo cual no es posible extenderla a todos los ciudadanos en igualdad de oportunidades, ni mejorar su calidad y rendimiento".

A lo que se puede agregar que ese aumento de recursos no tiene por qué considerarse, de manera absoluta, incompatible con los planes de austeridad económica y de contención de los gastos oficiales que muchos países —el nuestro, entre otros— se empeñan en cumplir para salir a flote de situaciones difíciles. En efecto: el perfeccionamiento de los sistemas pedagógicos y didácticos, una eficaz gestión de conducción y la aplicación de criterios técnicos bien fundados en el manejo de los asuntos escolares son la mejor garantía de que la eficacia y el rendimiento cualitativo de los sistemas educativos alcancen buenos niveles sin que sea forzoso pensar exclusivamente en la provisión de sumas cada vez más altas. En cambio, proseguir con la costumbre —que todavía perdura en más lugares de lo que sería deseable— de dejar este tipo de problemas reservados a los elementos humanos que merecen confianza política a los gobiernos, pero no acreditan idoneidad como especialistas, es la manera más segura de consumir recursos sin la seguridad sobre los resultados que se obtengan.

La adhesión de nuestro país a esta declaración sobre el Año Internacional de la Educación representa, por lo tanto, una responsabilidad de carácter ético ante el mundo y ante nosotros mismos. Será muy sencillo cumplir las exterioridades formales que esto exige en forma de actos, discursos o ceremonias simbólicas. Lo importante, y lo que se espera, es otra cosa: que para la Argentina esta decisión de un organismo que agrupa a ciento veinticinco naciones soberanas sea un compromiso asumido con honor y demostrado fehacientemente con hechos.

Acuerdo con Costa Rica

Según un informe reciente del Fondo Fiduciario de Progreso Social, cuya administración corre por cuenta del Banco Interamericano de Desarrollo, más de 4.000.000 de hectáreas, o sea el 85 % del territorio de Costa Rica, resultan aprovechables para la agricultura y la silvicultura. Es interesante anotar, asimismo, que el 90 % de la superficie explotada —la mitad, más o menos, de aquella cifra— depende exclusivamente del trabajo de sus propietarios, no obstante lo cual en noviembre de 1967 se creó una Comisión de Reforma Agraria, encargada, entre otros objetivos, de ayudar a los agricultores a acrecer la productividad y a eliminar los obstáculos que limitan la producción. También es privativo del organismo investigar y facilitar el establecimiento de mejores políticas agrarias en el país, para aplicarlas luego de acuerdo con lo que dispone la ley que le dio origen.

A ese orden de preocupaciones por la suerte de la empresa rural en aquella nación centroamericana hay que adscribir el reciente acuerdo firmado en Buenos Aires entre Costa Rica y la Argentina, en cuyo mérito se conviene que a través de nuestra Administración de Educación Agrícola se prestará asistencia técnica a la república hermana para el desarrollo de la enseñanza en ese plano de actividades y la formación de mano de obra calificada en las tareas específicas del campo. Además se han instituído cuatro becas que se pondrán a disposición del Ministerio de Educación Pública costarriqueño; dos para el estudio de la agronomía y otras dos para el curso de perfeccionamiento en disciplinas agropecuarias. Como es fácil advertirlo, prosigue con el nuevo convenio subscripto lo que se asemeja mucho a la continuidad de una larga cooperación argentina a las necesidades de Costa Rica en materia de explotación de la tierra.

Repunte maicero

Las estimaciones oficiales y la realidad no suelen coincidir en una ecuación de igualdad en el rubro concerniente al pronóstico de la producción agrícola. El pecado del cálculo burocrático consiste con frecuencia en el excesivo optimismo o en la omisión de ciertas contingencias —no previsibles con exactitud matemática—, pero que un criterio prudente impone siempre tener presente.

Por fortuna para la Argentina, el maíz —cereal que en este comentario es tomado apenas como un punto de referencia— se ha asentado en las operaciones de comercialización de la actual cosecha con base firme. Es por ello por lo cual la alusión a las cifras oficiales alcanza significación. Es, en efecto, imposible planear negocios de gran magnitud, comprometer el nombre del país, empeñarse en obligaciones que al no ser atendidas gravitan desdorosamente sobre la reputación nacional en los mercados mundiales y repercuten sobre la factibilidad de los futuros intercambios, sin guarismos verdaderos.

La primera estimación oficial sobre la cosecha maicera apuntó para este grano una producción probable de 7,2 millones de toneladas y, aunque no hay totales sobre la realmente obtenida, los medios vinculados entienden que no sobrepasará las cifras del tramo 6,5 a 7,0 millones de toneladas.

El consumo interno puede ubicarse alrededor de los tres millones trescientas mil toneladas y las negociaciones ya concluídas suman un poco menos, de tal manera que el remanente destinado a ulteriores transacciones no sería mucho mayor que un cuarto de millón de toneladas. Habida cuenta del carácter un tanto conjetural de los pronósticos y de los cálculos y estimaciones, cabe admitir, según lo hacen los medios especializados, un quántum de hasta 600.000 toneladas, plus que por el repunte de la demanda está prácticamente colocado.

Es decir, lo que muchas veces se ha consignado en estas columnas: que las estadísticas preventivas deben sujetarse a normas muy estrictas para poder así planear la política comercial sobre bases serias. Los guarismos que documenten los negocios concluídos, las cosechas recogidas, las disponibilidades dignas de la denominación, deben ajustarse verazmente a la realidad. Las sorpresas desagradables, la desatención de las obligaciones y la decepción originadas en los optimismos infundados quedarían desterradas para bien de todos los intereses en juego y fundamentalmente de aquellos que más cuentan, los nuestros.

Individuo y sociedad

Un prohombre de la política comunitaria europea ha resaltado, en reciente declaración, el significado y la trascendencia del individuo en la sociedad. Estima que la Europa regida por sistemas de gobierno democrático mantiene viva la concepción del hombre como objetivo de la acción comunitaria y como elemento fundamental promotor del ordenamiento social enfrente de negaciones más o menos flagrantes de ese principio, tales como las que tienen por escenarios Rusia, China continental y otros países en los que rigen sistemas menos determinados y más sinuosos. La forma en que los europeos —ha dicho— reaccionan ante los problemas individuales es bien reveladora de esa valoración.

Lo que haya de cierto en esa afirmación podrá ser medido con criterios diversos, pero de lo que no cabe duda es que esa estimación del hombre como elemento básico y generador de la sociedad subsiste de manera expresa en unos sitios y en forma latente en otros donde no puede manifestarse o se revela con dificultades variadas, pugnando incluso por reivindicarse aun en los medios que le son más hostiles. Así ha podido escribirse en uno de estos últimos casos, burlando la censura o inadvertido por ésta, que "con las concepciones totalitarias el hombre se torna prácticamente en una masa frenética y domesticada que sólo tiene un cometido: asentir a los actos y propósitos de quienes gobiernan" y que "hoy vive el mundo un momento de plenitud histórica en el que todos han de hacer valer su personalidad libremente con un firme sentido de ciudadanía".

Claro que esta conciencia y este sentimiento del individuo son muy viejos, como que están en la raíz humana, pero su afirmación en los momentos actuales es oportuna y aun necesaria no sólo por su validez permanente sino también porque la inercia mental y espiritual a este respecto es nociva para la comunidad auténtica. La quiebra final y aun la más o menos inmediata de las organizaciones comunitarias en las que este valor fundamental ha sido desplazado o desconocido, allí en donde se ejercita la llamada política de masas, es al fin y al cabo una prueba más operada a la inversa de la inmanencia de ese valor sustancial que conviene tener bien presente, sobre todo en estos momentos en que el mundo se agita en medio de los modernos problemas, que aunque muy complejos no deberían ocultar este norte.

Teléfonos sobre rieles

De acuerdo con lo que acaba de informarse, se han dispuesto las sumas necesarias para la instalación de un sistema de comunicaciones radiotelefónicas para uso de los pasajeros de los servicios ferroviarios entre Constitución y Mar del Plata. De tal manera, será posible hablar, mientras se viaja, con cualquier abonado de la red nacional o internacional. Es de suponer que mediante esta facilidad los atareados hombres de negocios que se trasladen hasta la gran ciudad balnearia, o regresen a nuestra urbe, podrán establecer los enlaces necesarios para no perder útiles minutos de su tiempo o aprovecharán las pocas horas a bordo del convoy para sostener las últimas conversaciones comerciales del fin de semana o las primeras de la semana que se inicia. No queremos imaginar que algún usuario, agotada su paciencia en el empeño de obtener una comunicación a larga distancia, como suele ocurrir, se decida a emprender viaje a Mar del Plata para tentar fortuna desde el moderno servicio instalado, pues ello ocasionaría una inusitada demanda de pasajes, ni tampoco hemos de creer que ese recurso extremo pueda ser utilizado por algún habitante de la ciudad después de deambular en busca de un teléfono público en buenas condiciones para una llamada urgente. Vista, sin embargo, la realidad del servicio telefónico actual, conviene, a la vez que se elogia a las autoridades del Ferrocarril Roca por esta nueva comodidad que ofrecerán próximamente, recordar a la Empresa Nacional de Telecomunicaciones que en muchos lugares de la ciudad son indispensables teléfonos públicos —que funcionen— en cantidad mucho mayor que la actual, y que en la mayoría de las ciudades y localidades del Gran Buenos Aires su carencia es prácticamente absoluta. Sería, en efecto, lamentable que mientras por un lado se dispone de adelantos que nos acercan a los países más avanzados del mundo, por otro se mantenga la falta de comodidades elementales.

Cartas de lectores

Las fracciones de centavo en acciones

"Existe el afán —afirma en su carta el señor Víctor Quesada—, al parecer incontrolable, de las sucesivas y múltiples reorganizaciones de oficinas, métodos de trabajo, trámites, traslados, centralizaciones y descentralizaciones, etc., que obligan a quienes tienen la necesidad de recurrir en demanda de los servicios del Estado —que paga el contribuyente— a un vía crucis odioso, pérdidas de tiempo y desgaste de nervios penoso".

"Deseo tratar aquí, en particular, un aspecto de suyo importantísimo y primordial: la centralización de las cajas de jubilaciones y, al mismo tiempo, el desparramo de sus locales de atención. En el transcurso de pocos meses hay cajas que han cambiado hasta tres y cuatro domicilios. Todavía esto sería pasable, si en cada oportunidad esos cambios fueran totales; es decir, que el organismo se trasladara íntegramente con todos sus servicios. Pero no, no es así. En cada paso o movimiento se produce al par un desmembramiento de sectores. Esto es bochornoso. La Caja Bancaria, por ejemplo, desde su salida de la calle San Martín, en donde funcionó correctamente por años, pasó luego a la calle Paraná; de allí parte a Córdoba y parte a Alsina. Hoy funciona también parte en la calle Piedras, junto con otros organismos. Sería del caso invitar a los señores que tienen ingerencia en estas cosas a que se den un paseo por Piedras 352 y emitan su parecer. Es un verdadero pandemónium. Se obliga al público a hacer amansadoras de 3 y 4 horas para ser atendido, con la agravante de que cuando le llega el turno se encuentra con que lo han derivado mal, que ya no se atiende allí o que con motivo del traslado el expediente se extravió, etc., etc. No existe responsabilidad mayor por parte del personal, que generalmente atiende con buena voluntad. Pero, ese personal está harto, pues no es posible mantener en buen orden y eficaz organización los papeles si no está respaldado por una estabilidad seria de las normas administrativas. Dicen que estos cambios indiscriminados obedecen, también, a razones de economía. No es exacto. Que digan quienes deben saberlo, ¿cuánto han costado y cuestan a los afiliados esos cambios en alquileres, mudanzas, pérdidas de papeles y de tiempo, etc.? Pero esto que ya es grave de por sí, no sería tanto si no fuera que tales hechos derivan en serios inconvenientes para los afiliados, cuando al fin de cuentas van en procura de un derecho. De un derecho duna y legítimamente adquirido por aquellos a quienes no se les regala nada y se los hace aparecer como sempiternos pedigüeños o mendicantes."

Empadronamiento de los predios rurales

Desde Viale, Entre Ríos, el señor Emilio Díaz nos escribe para recordar que el próximo empadronamiento de los predios agropecuarios, cualquiera que sea su extensión, vencerá el 21 del actual y que a quien no lo haga le aplicarán una multa de 100.000 pesos.

"Nadie hasta ahora —añade— conoce el formulario del empadronamiento que establece el art. 10 de la ley 18.033. Ni en los bancos, ni en las mismas delegaciones de la General Impositiva, que hasta el 29 de abril nada conocían.

"Los que tienen grandes predios puede que no les importe —dice— cumplir en término. Los pequeños propietarios de 5, 10 ó 100 Has., colonos de escasos recursos y cultura, no sabrán llenarlo, ni a dónde dirigirse. En su desesperación deberán recurrir a «asesores» para que se los llenen, y habrá muchos de ellos que se abusarán cobrando diez mil o cuarenta mil pesos, ante la amenaza de tener que pagar cien mil pesos de multa.

"Va a ocurrir lo mismo que pasó con la famosa moratoria previsional, que asustó a toda la gente que dentro de tantos días debían llenar los formularios o si no abonar fuertes multas. Entonces existió en esta ciudad y en otras localidades del interior gente «asesora» que se abusó ante esos apremios y hubo que pagar por un formulario, cuyo llenado no costaba más de $ 2000 la suma de diez mil, veinte mil, treinta mil pesos y hubo quienes cobraron, a pobres colonos, hasta cincuenta mil pesos...

"Ante este apremio puede ocurrir lo mismo. Estimo por ello que la Dirección General Impositiva no debiera ser tan exigente. Que ella misma se encargue de llamarlos, pidiéndoles que lleven las boletas del impuesto inmobiliario y, si es necesario, la escritura y en un momento todo ese personal se las llene o pida la colaboración de oficinas que están llenas de empleados que no hacen mucho. Señor director: les ruego den forma a esta carta, protesta de un hombre que ha estado dedicado al campo y sabe lo que es para un colono carente de cultura tener que llenar un formulario con amenaza de multas de 100.000 pesos..."

Pensiones a la vejez en Buenos Aires

"Hace tiempo que quería hacerles llegar —nos escribe desde Mar del Plata, la señora Yolanda A. de Prato— un comentario sobre el monto que perciben los pensionados por vejez en la provincia de Buenos Aires: 2000 pesos, lo que es realmente increíble ¿verdad? ¿Cómo es posible que en esta provincia tan plena de recursos no se contemple a ese sector, que está llegando al final de la vida, actualizando esa cantidad tan irrisoria de manera que el monto cumpla su finalidad, es decir, cubra los gastos mínimos para subsistir? Por ello aplaudo a las autoridades de otras provincias donde se ha elevado ese haber y, sobre todo, al articulista de su diario que ha comentado ese caso tan humano."

A la sombra de la Cibeles

¿Conoce usted el madrileño?

Por Rolando A. Rivière
(Corresponsal de LA NACION)

Un idioma común

MADRID. — Dirigido por el profesor Manuel Alvar, un grupo de especialistas del Instituto Miguel de Cervantes se ha lanzado a la empresa en absoluto sencilla de determinar cómo habla el madrileño culto. Codirector de la encuesta es el profesor Antonio Quilis Morales, al que no hace mucho le hizo un reportaje esclarecedor el diario "Madrid". Como de alguna manera y con saludables libertades compartimos el idioma, me parece oportuno anotar aquí las manifestaciones del profesor Quilis.

"No se trata de una investigación referida sólo a Madrid —comenzó, decepcionándonos—; surgió en el curso de una serie de reuniones que los lingüistas hispanos hemos tenido en diversas capitales. Equipos como el nuestro están trabajando también, o empezarán a hacerlo dentro de poco, en Buenos Aires, México, San Juan de Puerto Rico, Santiago de Chile, Lima y La Habana con el fin de obtener el mismo testimonio que nos proponemos conseguir en Madrid, es decir, averiguar la manera de expresarse de sus respectivos ciudadanos partiendo de un nivel medio superior, universitario o similar." Como este corresponsal no es un especialista en estas cosas, y lleva consigo el peso de una lengua zarandeada por el uso profesional, se limitará a registrar el acontecimiento dentro de los límites de su influencia.

"En Madrid —continúa Quilis— hemos iniciado una serie de grabaciones magnetofónicas indirectas: encuestas de léxico y grabación de conferencias. La información se recoge entre quienes poseen formación universitaria o similar, son naturales de Madrid y residen en esta ciudad habitualmente." La última afirmación del profesor Quilis mueve a diversas reflexiones en el observador común. Quilis declara: "Estas averiguaciones del habla culta nos van a permitir, por ejemplo, buscar cierta uniformidad en las traducciones técnico-científicas, en el doblaje de películas y para la elaboración de un español fundamental como segunda lengua para los extranjeros, etcétera". (sic).

Un madrileño amigo mío comentaba estos empeños: "Oye, pues me parece bien, muy bien. ¡Qué es pa chasco! En un parlao entre dos gilipuertas nadie se entera de ná..."

Sólo en España

Si alguien me quiere comparar a España con cualquier otro país yo suelo adoptar mi fisonomía más cordial, me siento cómodamente, enciendo un cigarrillo y me dispongo a escuchar un macanazo. Hace varios años, cuando era un chico, las cosas absurdas ocurrían en los Estados Unidos o en Francia y los excéntricos seguían residiendo, por hábito a la Corona, en Gran Bretaña. El fenómeno se producía simplemente porque casi nadie venía a España y el turismo peninsular no había dado su primer golpe de fortuna. No se crea que esto se debe a que los españoles son más locos que los ingleses, ni más especuladores que los norteamericanos, ni superan intelectualmente a los franceses. Probablemente se deba a una mezcla de esas virtudes y de esos defectos balanceada de manera tan particular que su saldo desconcierta.

El periodismo, que suele ser el idioma de la calle, revela algunas aristas sorprendentes del fenómeno. Un diario madrileño titulaba hace poco de esta manera: "Caso excepcional. En España aumentó más el nivel de vida que el de salarios". El 90 por ciento de los lectores recibía un impacto decididamente positivo. El país era excepcional y el nivel de vida estaba por encima de los sueldos. Leyendo la información, en cambio, el resultado psicológico cambiaba, manteniendo, no obstante, ese estilo singularísimo: "España es el único país, en una relación donde figuran los principales países europeos y americanos, que en 1968 ha conseguido un aumento superior en el costo de vida (4,9 %) que en el nivel de salario (2,8 %)". Uno se quedaba pensando, dubitativamente, un instante. ¿Pero qué es esto, "conseguir que aumente el costo de la vida?" ¿Pero es que esto es una ventaja? El lector continuaba luchando contra una dialéctica optimista para enunciar datos poco alentadores.

"En otros países —prosegui la información de Europa-Press (agencia del Opus Dei)— los crecimientos de salarios y costo de vida han sido: Japón, 14,3 y 5,6 %, respectivamente; Bélgica, 4,2 y 2,8 %; Italia, 3,6 y 1,4 %; Alemania, 5 y 1,5 %; los Estados Unidos, 6,2 y 4,1 %, y Gran Bretaña, 6,8 % en los salarios y 4,5 % en el costo de la vida." Apare la inversión de los valores enunciados (se comienza anotando primero el costo de la vida y luego los salarios, para inmediatamente apuntar los salarios y después el costo de la vida), el énfasis al subrayar la "excepción" resulta asombroso. Algo así como si dijéramos: "Caso excepcional: Bélgica aumentó la cantidad de incendios en relación con su servicio de bomberos. En 1968 consiguió esta proporción única en relación con los demás países de Europa". Aclaro que ya no existe censura en España.

Un millón de turistas

Aunque aumenten los precios, España sigue siendo barata en comparación con Italia o Francia. Y sigue ocupando el segundo puesto, a escasos centímetros de distancia de los italianos, en afluencia turística. Venir a Europa y no visitar España es como estar en Roma y decir que uno no ha tenido tiempo de ver el Vaticano. España atrae a europeos y americanos por tantas razones diferentes que es difícil lograr que un visitante ocasional, de regreso de una gira, las pueda precisar. Este último mes de marzo, según informó el ministro de Información y Turismo, don Manuel Fraga Tribarne, entraron en España 1.018.336 turistas, lo que significa, nada menos, un aumento neto del 20 por ciento con respecto a marzo de 1968. Nunca se había arribado en ese mes al millón de visitantes.

Canción de cuna

Que los jóvenes duermen más y con mayor profundidad que los adultos ha sido cosa que acaba de demostrar, sin posibilidad de discusión, José Antonio Gómez Rubio, mozo, de 18 años de edad. Pepe había ido al cine Becerra y ya sea porque el film era aburridísimo o porque estaba cansado se quedó dormido. Cuando despertó se vio envuelto por una absoluta oscuridad y en un no menos absoluto silencio. El cine había terminado sus funciones de la fecha y todos se habían ido sin reparar en José Antonio, plácidamente dormido en la platea. Para quien suponga fácil la tarea, vale la frase de Nietzsche: "Dormir no es un arte menor; para lograrlo es preciso estar despierto durante todo el día".

Bellas artes

Inauguraciones de hoy

Nueva imagen del hombre: Antonio Berni, Juan Campodónico, Ernesto Deira, Ricardo Mampaey y Marta Peluffo, a las 19, en Contemporánea, Florida 910.

Exposición inaugural, a las 19, en Buenos Aires 2002, Reconquista 890, 4°, H.

Itati Bagué, pinturas, a las 19, en el Teatro del Pueblo, Diagonal Norte 943. Cierra el 2 de junio.

Otras exposiciones

Antonio Pujía, Alberto Balietti y **José Alonso,** esculturas, en Art Gallery, Florida 683.

Pintores argentinos, en Toulouse, Santa Fe 3354, 4°, C. Cierra el 6 de junio.

Cabestany Piñol, dibujos, esculturas y collages, en el Instituto Angel D'Elía, Sarmiento 1446, San Miguel. Cierra el 24.

Jorge A. Gnecco, pinturas y dibujos, en la Galería de Arte de la Boca, Necochea 1313. Cierra el 30.

Atilio Jorge, en Instituto Lucchelli Bonadeo, Santa Fe 3258, primer piso. Cierra el 30.

Tozzi, Justo Lynch, Ferrucho, Mallo López y **Souko,** en Vuelta de Rocha, Pedro de Mendoza 1947. Cierra el 30.

40° aniversario

Desde el jueves hasta el 26 del actual, de 12 a 20, se realizará en el Centro de Artes Visuales del Instituto Torcuato Di Tella, Florida 936, la "Fiesta del afiche", para celebrar el 40° aniversario de la Compañía Meca S.A.

Educación

Otto Krause

Hoy a las 19 en la Escuela Nacional de Educación Técnica N° 1, Otto Krause, será iniciado un curso de galvanotecnia para técnicos químicos, electrotécnicos y alumnos de 6o. año de esas especialidades.

Perfeccionamiento docente

Hasta el viernes, de 9 a 11 y de 15 a 18, estará abierta la inscripción en el Instituto Félix F. Bernasconi, Catamarca 2099, para los cursos regulares de perfeccionamiento docente, que se dictarán este año para maestros titulares de cargo, jardines de infantes, trabajo manual, áreas experimentación de promoción comunitaria y maestros en servicio.

Homenaje al profesor Federico F. Deograzia

Con motivo de haberse jubilado después de ejercer la docencia por más de cuarenta y cuatro años, el profesor Federico F. Deograzia será despedido mañana, a las 11.30, durante un acto que se realizará en la Escuela N° 23 General Belgrano, del distrito escolar VII, Pringles 263. Participarán del acto los docentes y alumnos de la escuela, los padres de éstos y los miembros de la asociación cooperadora.

Inscripción

Se halla abierta la inscripción en los siguientes establecimientos educativos:

Unión de Maestros Primarios, Rawson 314, hasta el jueves, para los cursos destinados a docentes y estudiantes del magisterio y de ciencias de la educación.

—Nueva Escuela Argentina 2000, Vidal 2048, para los cursos de perfeccionamiento docente, en horarios vespertinos. Teléfono, 781-2220.

—Escuela de Educación Integral de la Asociación Prometeo, Entre Ríos 488, de lunes a viernes, de 16 a 20, para los cursos de profesorado en lectura expresiva e interpretación poética, inglés y encuadernación.

—Instituto Superior de Perfeccionamiento, Pueyrredón N° 931, piso 3o., de 16 a 21, para diversos cursos. Teléfono, 70-9853 y 658-3322.

—Instituto Cultural Santo Tomás Moro, Viamonte 1634 y Güemes 2934, para el curso preparatorio de ingreso en la carrera de traductor público. Teléfonos, 45-5976 y 80-0027.

—Colegio Ana María Janer, Juan Bautista Alberdi 2555, de 18 a 20, para los cursos de didáctica moderna, medios audiovisuales en la escuela y perfeccionamiento docente. Informes en Yerbal 2042 o teléfono 66-1348.

—Asociación ex Alumnos de la Escuela Normal No. 1 de Profesoras Presidente Roque Sáenz Peña, Córdoba número 1951, de 9 a 11, para el curso de matemática en la educación primaria, que se dictará los viernes, de 18 a 20.15.

Mirador porteño

"Mar y tierra"

Desde febrero a abril de cada año se efectúa, como es sabido, la incorporación al ejército de los muchachos que durante doce o veinticuatro meses, según sea el destino, harán su servicio militar o conscripción. Durante ese lapso es frecuente ver en las estaciones del ferrocarril de la metrópoli grupos provenientes del interior, algunos de cuyos componentes vienen por primera vez a Buenos Aires para cumplir aquí sus obligaciones. Mientras otros, que viven en la capital, se desplazan hacia los cuatro puntos cardinales, tierra adentro. Esta diáspora ciudadana es propicia, entre otras cosas, para recordar a los porteños que la Argentina no termina en la avenida General Paz. Y puedan, además, constatar que el interior no está tan despoblado como se cree, ni sumido en una constante siesta provinciana. La experiencia resulta también útil a los "pajueranos", haciéndoles ver que las luces de la ciudad no son tan brillantes como suelen inmaginarlas desde el terruño. En virtud de lo expuesto se logra, así sea parcialmente, que se vaya haciendo realidad el anhelo de que todos los argentinos, del Plata a los Andes, y de La Quiaca a la Antártida, nos conozcamos cada día un poco mejor.

Hace poco uno de esos grupos nos llamó la atención concitando, al par, nuestra simpatía. Se trataba de una media docena de muchachos, más bien menudos de porte y de rostros broncíneos cual reflejo de la áspera gleba de sus lares. Parecían esperar a un superior que los llevara a sus guarniciones, tal vez el propio puerto capitalino, o San Nicolás, Bahía Blanca o aun otras bases más lejanas, como las de la Patagonia o Tierra del Fuego. Ya que su destino era la Armada, a juzgar por los pantalones de brin, los sacones marineros y el típico gorrito blanco. Nos dimos entonces a pensar en esos rincones desolados del interior, albergue de gente sufrida y laboriosa que también ellos, superadas ha tiempo las querellas entre porteños y provincianos, son también el "país". Tierras cuya única adversidad consiste en la falta de agua, sea la del cielo, la que brota de las entrañas del suelo o la de los ríos y arroyos que abundan en el litoral. Vital elemento del cual basta en ocaciones un caudal no muy grande para producir milagros, como los de las vides cuyanas o los manzanares de Río Negro.

Se nos ocurrió, igualmente, en la ocasión, que nosotros, felices habitantes de la pampa húmeda, no apreciamos a veces en su hondura lo que significa la "hermana agua" del Poverello de Asís, la cual influye no sólo en la economía sino también en la psicología y el modo de vivir de los grupos sociales, según sea que la tengan o que carezcan de ella. Nacidos a la vera de un río inmenso como el mar y cercanos al Atlántico, en cuyas glaucas aguas vamos cada estío a sumergirnos con gozo, no es difícil penetrar en la nostalgia del hombre mediterráneo —o sea, literalmente, el que está situado en medio de la tierra— por la "líquida llanura transparente" a que aludió el poeta. O del agua, dulce y bienhechora, que es vida y fecundidad. Sí, en todo esto, y en muchas cosas más nos hicieron pensar con honda simpatía, repetimos, estos muchachos tal vez santiagueños, catamarqueños o puntanos que de aquí a un par de años retornarán a sus provincias. Con la añoranza de esa imposible comunión, en un país tan dilatado y de variada geografía como el nuestro, de la tierra y el mar.

20%
HASTA POSESION
80%
EN 80 MESES

SIN INTERESES - SIN ANTICIPOS
SIN EXTRAORDINARIAS
SIN NINGUN OTRO PAGO O GASTO

1944 - 1969 25° ANIVERSARIO MAS ROCA Hnos. S.A. AQUI... OTRO HORIZONTAL!

VENDEMOS LO QUE CONSTRUIMOS

Planes claros y sencillos. Sin sorpresas
No hay que sumarles intereses
NI A LAS CUOTAS NI AL PRECIO

FECHA FIJA DE ENTREGA
PRECIOS INAMOVIBLES

VISTA AL RIO EN EL LUGAR QUE UD. SOÑO
VICENTE LOPEZ

Av. MAIPU 851/61
Entrega inmediata - 2 a 4 ambientes

Av. MAIPU 821/25
Entrega 6/69 - 2 y 3 ambientes

LAS POSESIONES PUEDEN DIFERIRSE
HASTA DICIEMBRE 1969,
SI EL INTERESADO LO DESEARA

MAS ROCA Hnos. S.a.
AQUI...OTRO HORIZONTAL!
Capital: $ 80.000.000 (de la Cám. Arg. de la Prop. Horizontal)
SAN JOSE 334, Capital
(Informes de Lunes a Viernes de 11 a 20 hs.)
Inf. en Vte. López: Avda. Maipú 825 y 1483 de 9 a 21 hs., inclusive feriados.

25 AÑOS CONTRIBUYENDO AL PROGRESO DE VTE. LOPEZ

Nuevos miembros en el consejo ejecutivo de la Institución Mitre

Se reunió el consejo ejecutivo de la Institución Mitre, en su sede del Museo Mitre, con la presidencia del ingeniero José María Bustillo y con asistencia de los consejeros doctores José Heriberto Martínez, José Oría, Juan Blaquier, Bartolomé Mitre, Héctor P. Lanfranco y León Rebollo Paz, señor Carlos María Gelly y Obes y general Emilio de Vedia y Mitre.

El presidente rindió homenaje a los miembros fallecidos doctores Roberto Leviller, Simón de Irigoyen Iriondo y Juan Silva Riestra, luego de lo cual el consejo ejecutivo recibió a los nuevos miembros, doctores León Rebollo Paz y Héctor P. Lanfranco y general Emilio de Vedia y Mitre, cuyas personalidades destacó el ingeniero Bustillo. Los nuevos consejeros respondieron con breves palabras y agradecieron la distinción de que habían sido objeto.

Seguidamente, se dispuso adherirse a los festejos del aniversario del nacimiento de Mitre, el 26 del mes próximo, y designar al presidente de la institución para que hable en el acto de homenaje, que se realizará ese día, a las 12, en el Museo Mitre.

Se decidió llamar a concurso para conceder un premio al mejor trabajo sobre Mitre, para lo que se designó una subcomisión integrada por el general Emilio de Vedia y Mitre, el doctor León Rebollo Paz y el señor Carlos María Gelly y Obes, que fijará las bases de dicho certamen.

A continuación fueron designados nuevos consejeros. La elección, por unanimidad, recayó en el coronel Augusto G. Rodríguez, para cubrir la vacante de don Roberto Leviller; el doctor Enrique Drago Mitre, en la del doctor Simón de Irigoyen Iriondo; el doctor Jorge Carlos Mitre, en la del doctor Carlos del Campillo, y el doctor Andrés Bacigalupo Rosende, en la del doctor Juan Silva Riestra. En la comisión revisora de cuentas fue nombrado en reemplazo del doctor Enrique Drago Mitre el escribano Alfredo Rueda.

Culto católico

Liturgia y santoral

Misa de San Bernardino de Siena, hijo de una aristocrática familia, abandonó los halagos que se le ofrecían e ingresó en un convento franciscano. **San Etelberto**, rey de Este Anglia, antiguo reino de Inglaterra oriental, a quien martirizaron en 793; **Amalberto**, descendiente de nobles francos, fue muy bravo en el campo de batalla en los ejércitos del rey Dagoberto, pero humilde con los pobres, en quienes gastó todos sus bienes; **Basilia**, martirizada en Roma en el siglo III; **Baudillo**, que padeció el martirio en Nimes, Francia, en el siglo II, **Talaico, Asterio, Alejandro** y un grupo de compañeros, martirizados en Edesa, Mesopotamia, en 284; **Aquila**, a quien martirizaron en Tebaida de Egipto; **Plautila**, martirizada en el siglo I, era madre de **Santa Domitila**.

Fuerzas Armadas

Entrega de sables

Presidida por el comandante de Institutos Militares, general de división José Rafael Herrera, se realizó en el Colegio Militar de la Nación la ceremonia de investidura y entrega de sables a los cadetes del curso preparatorio —primer y segundo año— recientemente incorporados. Durante el acto habló el director del Colegio Militar.

Comida anual de camaradería

El personal superior retirado del Ejército, la Marina y la Fuerza Aérea, que desee asistir a la comida anual de camaradería de las fuerzas armadas, deberá inscribirse antes del 28 del actual en las respectivas secretarías del Círculo Militar, Centro Naval y Círculo de Aeronáutica. La comida tendrá lugar el 7 de julio, a las 21, en la Sociedad Rural.

GUILLERMO LIVINGSTON
Vicente López 1742, P.B.
42-7409 - 44-4814
PISO EN LIBERTADOR
S/Jard. Pza. Alemania, 2 cocheras (orient. N.E.). Doble circulación. Balcón - terraza. Liv. y Com., escrit., 3/4 dor., 2 baños, toilette, office, coc., 2 hab. serv., lav. Teléfono. $ 13.000.000 y fac.
LARROUDE
507 Has.
Límite Pcia. Bs. As. A 12 km. ripav. 188. Casa principal y encarg. 8 potreros, 4 molinos, 4 tanques, galpón, tinglado, corrales, mangas, cargador, bañaderos. Oportunidad $ 45.000 Há. con fac.
HIPOTECAS
Disponemos ejsuma para deptos, fincas, campos. Bajo interés.

BRILLANTES y JOYAS IMPORTANTES
COMPRAMOS POR RENOVACIÓN DE STOCK
BLANCO COMERCIAL PURO - BLANCO COMERCIAL PIQUÉ
1 Kil. por kilate $ 150.000 — $ 120.000
3 " " " " 275.000 — " 220.000
5 " " " " 350.000 — " 250.000
7 " " " " 400.000 — " 320.000
10 " " " " 470.000 — " 370.000
BRILLANTES TALLA ANTIGUA pierden un 25% de su pese
ENRIQUE JOYERO
EX DIRECTOR DE JOYAS CHANTAL.
M. T. de Alvear 628 - TEL. 31-5988
Gal. Embassy Center P.B. L. 19 - PLAZA SAN MARTIN

CASTRO NEVARES
• Vende o alquila su piso o depto.
• Terrenos, casas, locales, oficinas
• Financiaciones.
• Tasaciones sin cargo
Montevideo 184, 4º, 45-4460, 35-7706
De la Cámara Argentina de la Propiedad Horizontal.
De la Cámara Argentina de Agentes de Bienes Raíces.

El viaje de Onganía al Paraguay

Es propósito del primer mandatario realizar una visita al Paraguay.

La visita del jefe del Estado a Asunción —en retribución de la efectuada a Buenos Aires por el presidente del país hermano, general Alfredo Stroessner— se efectuaría, en principio, a mediados del mes próximo. Tal lo que trascendió en esferas allegadas a los oficiales. En la Casa Rosada, no obstante, ninguna información oficial pudo lograrse sobre la entrevista de los presidentes Onganía y Stroessner.

Homenaje a Rivadavia

Con motivo de cumplirse en la fecha el 189 aniversario del nacimiento de Bernardino Rivadavia, la Academia Argentina de la Historia y el Instituto Popular Rivadaviano realizarán, a las 11, un acto en su homenaje, ante el mausoleo que, en la Plaza Once, perpetúa la memoria del prócer. Allí, tras la ejecución del Himno Nacional por la Banda Sinfónica Municipal, hablará el profesor Roque E. Cabral, depositándose una corona de laureles.

Luego, a las 18.15, en el salón de actos del edificio central de Yacimientos Petrolíferos Fiscales —diagonal Roque Sáenz Peña 777— el presidente de la mencionada Academia, profesor Carlos S. González Boet, disertará acerca del tema: "Una audiencia con el presidente Rivadavia".

Viaja a la Unión el secretario de Comercio Exterior

Partirá hoy a las 19, en un vuelo de Aerolíneas Argentinas, con destino a los Estados Unidos, el secretario de Comercio Exterior, Sr. Elvio Baldinelli, quien en Washington conversará con las nuevas autoridades de la Secretaría de Comercio sobre diversos problemas relacionados con el intercambio mercantil de ambos países y a quienes expondrá las aspiraciones de la Argentina en esa materia. Convendrá, asimismo, efectiva constitución y fecha de la reunión inicial de la Comisión Mixta Argentino-Norteamericana.

Posteriormente, el Dr. Baldinelli se trasladará, el domingo próximo, desde los Estados Unidos directamente a Estocolmo, en donde se reunirá con los miembros de la misión comercial de nuestro país, que efectuará una gira por seis países del Viejo Mundo. La delegación estará integrada, además, por el subsecretario a cargo del Servicio Nacional de Promoción de Inversiones Externas, Dr. Guillermo Walter Klein (h.); el asesor del Ministerio de Economía y Trabajo, licenciado Carlos Keller Sarmiento, y empresarios de diversos sectores de la actividad industrial, entre ellos de alimentos preparados, indumentaria, vinos, productos de cuero, frutas y otros rubros.

La gira se iniciará el 25 de este mes en Suecia y abarcará Holanda, Alemania Federal, Gran Bretaña, Italia y Francia. El regreso de la misión está previsto para fines de junio próximo.

CECLA

Respecto de las conclusiones obtenidas en la reciente reunión de la Comisión Especial de Coordinación Latinoamericana efectuada en Viña del Mar, Chile, el secretario de Comercio Exterior la calificó como buena y señaló que en el documento final se vuelcan las aspiraciones de los países de América latina con mucha firmeza, pero también con gran prudencia, de modo tal —dijo— que parece ser un texto muy adecuado para iniciar con los Estados Unidos un diálogo que permita obtener resultados concretos.

Agregó que tiene la virtud de contar con el apoyo unánime de todos los países latinoamericanos reunidos en la CECLA. Dicho documento será entregado al presidente de los Estados Unidos, Dr. Richard Nixon, pero —señaló— el primer contacto oficial con los representantes norteamericanos tendrá lugar en Trinidad-Tobago, en ocasión de la próxima reunión del Consejo Interamericano Económico y Social (CIES), que se efectuará a nivel ministerial. Consideró que durante las deliberaciones se tendrá la oportunidad de preparar, en acuerdo con los Estados Unidos, el calendario de reuniones y las modalidades de trabajo en las que América latina discutirá con la nueva administración norteamericana los problemas de comercio, de transporte, financieros y tecnológicos.

Cancilleres en Buenos Aires

En viaje de regreso a sus países hicieron ayer escala en Ezeiza los ministros de Relaciones Exteriores de Brasil y de Paraguay, señores José de Magalhaes Pinto y Raúl Sapena Pastor, respectivamente, quienes venían de la reunión de la CECLA.

El señor Magalhaes Pinto llegó a las 12.30 y el doctor Sapena Pastor una hora después. El canciller argentino, doctor Nicanor Costa Méndez, saludó al primero y conversó con él. "Hablamos de la CECLA y del viaje de Rockefeller por América latina", dijo. De esto último, expresó que "puede ser muy interesante", y respecto de la CECLA señaló que la Argentina debe "sentirse satisfecha", porque su posición ha sido recogida en el documento principal, en varios aspectos del comercio exterior latinoamericano y en el sentido de que la CECLA no se constituya en "un nuevo organismo internacional ni supranacional".

Por compromisos que lo reclamaban en Buenos Aires, el doctor Costa Méndez no pudo aguardar al doctor Sapena Pastor, quien fue recibido por el subsecretario de Relaciones Exteriores, doctor Jorge A. Mazzinghi, y por el director del Departamento de América del Sur, de la Cancillería, embajador Guillermo de la Plaza.

Notas sociales

En la diplomacia—

El embajador de Italia y la baronesa Tallarigo di Zagarise e Sersale ofrecerán el 2 de junio, de 19 a 21, una recepción en su residencia con motivo de celebrarse la fiesta nacional de su país.

Bodas de plata—

El señor Carlos Maidana Basavilbaso y su esposa, doña Alita Muguerza, que celebrarán sus bodas de plata el 29, harán oficiar ese día a las 10.30 una misa de acción de gracias en la capilla del Colegio Champagnat.

➻ Cumplen hoy sus bodas de plata el señor Manuel Igual y su esposa, doña Irma A. Pasini. Con tal motivo recibirán en su residencia el saludo de sus amistades.

Comidas—

El señor Eduardo Harriott Alberdi y su esposa, doña María Lía Padilla, ofrecieron una comida para despedir al señor Mariano Rivero Haedo, quien próximamente se ausentará al Japón.

Del exterior—

WATERTOWN, Connecticut. — En la iglesia Saint John the Baptis, de ésta, será bendecido el 14 de junio, con misa de esponsales, el matrimonio de la señorita Margaret Mary Madeux con el doctor Angel Ramón Pesado Castro. Serán padrinos de la ceremonia la señorita Diana Pesado Castro y el señor Angel Pesado Castro.

Casamientos—

En la iglesia de San Agustín será bendecido el sábado a las 20.30 el matrimonio de la señorita Beatriz Martín con el señor Pedro Astigueta Campos. Serán padrinos la señora Judith Campos Lahitte de Astigueta y el señor José María Martín y su esposa, doña María Victoria Scuero, y el doctor César Astigueta.

➻ En la capilla del Colegio de La Salle será consagrado el sábado el casamiento de la señorita María Yolanda Flores del Campo con el señor Enrique José Ramírez del Corral. Serán padrinos de la ceremonia los señores Francisco Flores y su esposa, doña Yolanda del Campo, y Enrique Aníbal Ramírez y su esposa, doña Guillermina del Corral.

➻ El matrimonio civil de la señorita Lucrecia de Vedia y Mitre con el teniente de corbeta Ricardo Boso Mur será efectuado hoy. Intervendrán como testigos las señoritas Elsa Lucrecia Devoto y Mónica Casal Mur. La ceremonia religiosa será bendecida el 24 de junio a las 20 en la basílica de Nuestra Señora del Socorro por el padre Cullen. Actuarán como padrinos la señora Lilette Sañudo de Luckhaus, la señorita Mónica Casal Mur y los señores Héctor Alejandro Cabral y Osvaldo Boso.

➻ Con misa de esponsales será consagrado el sábado a las 20.30 en la basílica del Espíritu Santo (Nuestra Señora de Guadalupe) el matrimonio de la señorita María del Carmen Puelles con el señor Carlos Guillermo Bondi Fredenhagen, ceremonia de la que serán padrinos los señores Ricardo M. Puelles y su esposa, doña M. Catalina Gallo Llorente, y José Luis Bondi y su esposa, doña Dolores Fredenhagen.

➻ El capellán mayor de la Catedral, Eugenio Acosta, bendecirá hoy a las 21 en la basílica del Santísimo Rosario, Santo Domingo, el casamiento de la señorita María Luisa Vilanova con el señor Mario Hernán Barbosa Quiroga. Serán padrinos los señores Adolfo Juan Vilanova y su esposa, doña Clorinda Boragina, y Jorge Mario Barbosa y su esposa, doña Elba Amira Quiroga.

➻ En la basílica del Santísimo Sacramento será consagrado pasado mañana a las 21 el matrimonio de la señorita Alicia Vales Ros con el señor Marcelo A. Etcheverry, ceremonia de la que serán padrinos los señores Manuel Vales y su esposa, doña Alicia Ros Segui, y Marcelo C. Etcheverry y su esposa, doña Dora Ester Martín. Terminada la ceremonia religiosa se efectuará una recepción en el Club Francés.

Compromisos—

Ha quedado formalizado el compromiso de la señorita Rosy Frías Newton con el señor Mauro Ordóñez. El 18 de septiembre tendrá lugar la ceremonia religiosa en la basílica de Nuestra Señora de la Merced.

Beneficios—

En el cine Ambassador se presentará hoy a las 22 el preestreno de la película "Chitty Chitty Bang Bang", con Dick Van Dyke y Sally Ann Howes, a beneficio de la guardería Nuestra Señora de los Angeles, organizado por la comisión interparroquial de la Liga de Madres de Familia. Informes: T. E. 83-5480.

➻ El 27 a las 19.30 la Fundación Endocrinología Infantil, del Hospital de Niños, que preside la Sra. Mercedes Artayeta de Cullen, presentará por primera vez en la Argentina la colección de Ungaro de París, Princesa Pignatelli y Piccone de Roma, que se llevará a efecto en la residencia de Arribeños 1417.

Las entradas, cuyo precio es de 2000 pesos, pueden solicitarse en Avda. Alvear 1595, de 17 a 20, o por el teléfono 41-1814.

➻ El Servicio de Voluntarias del Hospital de Pediatría doctor Pedro de Elizalde realizará el 28 en el Alvear Palace Hotel un té-canasta-bridge, con la presentación de la colección de Carola y pieles Berthé. Los informes pueden solicitarse a 42-5487.

Enfermos—

Guarda cama la señora Graciela Sierra de Bravo.

➻ Operado, el señor Fernán D. Mayol.

➻ La señora Elena Péndola Ruiz de Forconi guarda cama.

➻ Guarda cama la señora Marta Ramos Otero de Campitelli.

Viajeros—

De México y Guatemala la señora Carmen Rodríguez Larreta de Gándara.

➻ De Suiza la señora Concepción Menéndez Mafi de Elizalde.

➻ De los Estados Unidos la señora Josefina Iriondo de Travers.

➻ De Nueva York el doctor Carlos María Seminario y su esposa, doña María Lidia Parejas Villegas.

➻ Para Brasil la señora Celia Face de Cadopi Aguilar.

➻ Para Salta la señora María Elena Ochoa de Balbastro.

➻ De Tucumán la señora María Amalia Gómez Balado de Cassagne y el señor Guillermo Gómez Balado y su esposa, doña María Eugenia Berazategui.

➻ De San Luis las señoras María Delia Domínguez de Ordóñez y Leonor Mollo de Guillet, la señorita Delia Mollo y el señor Arturo Pons Bedoya y su esposa, doña María Elena Mandoza.

In memoriam—

En memoria de la señora Blanca Campos Urquiza de Amadeo Artayeta se rezarán misas mañana a las 11.30 en la basílica de Nuestra Señora del Socorro y a las 19 en la capilla Mater Admirabilis, con motivo de cumplirse el aniversario de su fallecimiento.

➻ Al cumplirse el aniversario del fallecimiento de la señora María Elena Halbach de Furst Zapiola se oficiará una misa mañana a las 11 en la iglesia de Nuestra Señora de las Victorias.

➻ En la capilla Mater Admirabilis se celebrará una misa mañana a las 19.30 en sufragio de la señora Sara Wilson Nevares de Berretta Moreno, en ocasión de cumplirse el aniversario de su fallecimiento.

➻ Mañana a las 19 en la iglesia de San Martín de Tours se oficiará una misa en sufragio de la señora Luisa Beruti de Diehl, recientemente fallecida.

➻ En la iglesia de San Agustín se rezará una misa mañana a las 10.30 en memoria de la señora María Apaolaza de Zerboni, recientemente fallecida.

➻ Hoy a las 19 en la iglesia del Patrocinio de San José, será celebrada una misa en sufragio del señor Samuel González Aguirre.

Participaciones Sociales

CASAMIENTO

ALBERTO R. DEL CARRIL - EMILCE COLOMBO DE DEL CARRIL y MERCEDES BUNGE URQUIZA DE SHINDLER participan el casamiento de sus hijos MARIA LUISA y HORACIO, que se efectuará en la basílica de Ntra. Sra. del Pilar el 2º de mayo a las 18.45 hs.

Expondránse elementos relacionados con la Campaña del Desierto

Una exposición pública, la primera de esa magnitud, se realizará en el Archivo General de la Nación, para mostrar documentos, material gráfico y cartográfico y objetos y armas relacionados con la Conquista del Desierto, de cuya culminación se cumplen el domingo próximo 90 años.

El director del organismo, señor Guillermo Gallardo, informó que la muestra se abrirá el martes próximo, a las 18, y continuará con el horario de 10 a 21, para clausurarse el 10 de junio próximo, en la gran sala del Archivo, 25 de Mayo 263. Al acto están invitados el presidente de la Nación y otras altas autoridades.

Esta exposición, si la afluencia del público lo hiciera necesario, sería prolongada algún tiempo.

Conferencias

Complementarán la exhibición pública de tan interesante material histórico, las conferencias que pronunciarán el general Gustavo Martínez Zuviría, el día de la inauguración, sobre "Significación nacional de la Campaña del Desierto"; el académico Sr. Miliades Alejo Vignati, sobre "Composición étnica de las fuerzas indígenas", el jueves 29 del actual; el rector del Colegio Nacional de Buenos Aires, doctor Roberto Marfany, sobre "Los avances sucesivos de la frontera sur", el martes 3 de junio próximo, y el mayor Arturo Carranza, sobre la "Campaña del Desierto de 1833", el martes 10, es decir, el día de la prevista clausura de la exposición.

Más adelante, en fechas aún no fijadas, disertarán el coronel Juan Carlos Walter, sobre "La campaña del destacamento de Roca"; el capitán de fragata Enrique González Lonzieme, sobre "La participación de la Marina en la Campaña del Desierto"; el señor Marcelo O'Farrel, sobre "El gran malón de Navidad" y, probablemente, algún otro conferenciante.

También, todos los días que permanezca habilitada la exposición, se realizarán tres visitas guiadas —a las 10, 14 y 17— mediante grabaciones especialmente preparadas. Asimismo, se presentarán films y proyecciones referidas en particular a la región patagónica en tres etapas, alrededor de los años 1922, 1940 y 1968, para comparar el progreso logrado.

Una coraza singular

El señor Gallardo anticipó que entre los materiales por exhibirse figuran importantes y curiosos documentos, fotografías y mapas —como el levantado por Basilio Villarino del curso superior del río Negro y las obras del fotógrafo Antonio Pozzo, quien acompañó al general Roca; las de los ingenieros Encina y Moreno, acompañantes de Villegas, y otras—, que se unirán a curiosos objetos, como la coraza del cacique Chocorí.

Esta coraza, de cuero, artísticamente decorada con los colores de la bandera de España, fue abandonada por el cacique, a quien perseguían efectivos del general Angel Pacheco, para poder fugar. Se conserva en el museo de La Plata, que la ha cedido especialmente para esta exposición.

Una delegación francesa llegó a nuestro país

Llegó ayer a nuestro país una delegación del Centro de Altos Estudios del Armamento de Francia, que fue recibida en Ezeiza por el jefe de Ceremonial del Ministerio de Defensa, teniente coronel (RE) Felipe C. Sánchez Diana.

En las últimas horas de la tarde, los miembros de la delegación concurrieron al Ministerio de Defensa, donde el presidente del organismo francés, general ingeniero Gabriel Lacoste, conversó con el señor Emilio van Peborgh. En el salón del microcine, el titular de Defensa saludó luego personalmente a cada uno de los miembros de la misión. A las 20.30, el ministro de Defensa agasajó a los huéspedes en el Círculo Militar.

Los visitantes rendirán hoy, a las 8.45, un homenaje a San Martín ante su monumento y luego recorrerán la Dirección de Fabricaciones Militares, donde serán informados de la actividad del organismo. A las 14.30 recorrerán la empresa Astarsa y a las 19.30 concurrirán a un cóctel que se ofrecerá en la embajada de Francia.

la mejor inversión
remunerativa y sin riesgos
• Al más alto interés
• Libre de Réditos
• Con Garantía del Estado
(Art. 3º - Ley 17594)
LIVINGSTON S.A.
Soc. de Ahorro y Préstamo para la Vivienda
De la Cámara Arg. de Ahorro y Préstamo
ESMERALDA 320 - 35-6064/6179/6138

El whisky escocés de mayor venta en el mundo entero.

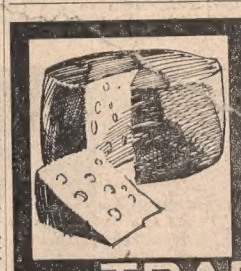
Toda una tentación. Un apetitoso regalo para saborear sin prisa... Queso bien estacionado para acompañar la excelencia de un vino de gran jerarquía. El vino diario de los conocedores.
TRAPICHE VIEJO
tinto - blanco - rosado
Es un producto de
BENEGAS HNOS. & CIA. LTDA. S.A.I.C.
casa fundada en 1883

PRIMICIA®
LINEA embajador
La más alta expresión en equipaje liviano de nivel internacional. Se fabrica bajo los más estrictos sistemas de control para garantizar su óptimo resultado. Construído sobre estructura metálica, es liviano, elegante y realmente representativo.

Primicia Embajador viene en tres tamaños y diversos colores. Puede adquirirse en juegos de tres valijas o separadas.
Nº 1: $ 7.200
Nº 2: $ 8.200
Nº 3: $ 9.200
El juego: $ 24.000
P
Busque esta etiqueta en el interior de cada unidad. Si no está, no es PRIMICIA!
FRANKORD
ADQUIERALO EN LOS SIGUIENTES AGENTES DE VENTA DE PRIMICIA S. A. I. C.

CASA CATAM Tucumán 736 Capital	CASA CRISTI Tellier 1822 Capital	CASA EVO Viamonte 683 Capital	CASA HERTA Av. Rivadavia 10772 Capital
CASA PILAR Av. Corrientes 5388 Capital	CASA RIVOLI Canning 641 Capital	CASA RODRIGUEZ Av. Rivadavia 6575 Capital	CASA TUCA Av. Rivadavia 8210 Capital
FINESSE Cabildo 2092, loc. 17 - Gal. Juramento - Cap.	GATH Y CHAVES Cangallo y Florida Capital	HARROD'S Florida 877 Capital	LILI C. Pellegrini 557 Capital
MARROQ. HELA Av. F. Lacroze 2502 Capital	MARROQ. ROZENTAL Av. Corrientes 3935 Capital	S.A.D.O.S. Av. Julio A. Roca 734 Capital	SIGAL Av. Cabildo 2069 Capital
SUBON'S Sarmiento 629 Capital	CASA MICKEY Dr. I. Arieta 3437 San Justo	CASA RUBIO Alvear 260, loc. 10 Martínez	MARROQ. IRIS Calle 12 Nº 1159 La Plata
MARROQ. LA REINA 25 de Mayo 216 Lanús	SELECCIONES Laprida 381 L. de Zamora	VALIJAS RETIEL H. Yrigoyen 633 Quilmes	VALIJAS TANGER Calle 50 Nº 488 y Gal. Rocha, La Plata

CHEVROLET
Los otros González.
Si usted se llama González, es posible que se haya preguntado sobre si los González que conoce tienen su mismo origen familiar, etc.
Problema sin solución.
Sea cual fuere su apellido, si usted quiere comprar un Chevrolet es posible que tenga que recurrir a un Gonzalez.
Problema con solución.
Sólo Eduardo N. Gonzalez contesta todas sus preguntas y lo invita a preguntar más, a sorprenderse por beneficios especiales que otras concesionarias no pueden ofrecer. Beneficios tangibles...
No importa cual sea su apellido.
Pero recuerde: Eduardo N.

EDUARDO N. GONZALEZ
tiene la respuesta
CABILDO 4235
Concesionario Oficial General Motors
BH-154.122

Medidas de precaución en zonas bonaerenses

(Cont. de la 1a. pág., 4a. col.)

caso los cables de abonados 35 de Palermo y 15, de la central de Corrientes y Maipú con 1800 pares cada uno y 47 de Talcahuano con 1200 pares.

Otros inconvenientes se presentaron durante las reparaciones entre el cable 55 y el 49 de Belgrano que creó dificultades entre la central de San Martín y el centro.

En el caso de la avería producida en la cañería de cruce de Cangallo y Uruguay fue confirmada la estimación de que podría quedar reparada en el curso de esta mañana. Han quedado así aún incomunicados los cables de líneas entre el número 70 de Talcahuano con 58 de Gómez y 13 de Loria, quedando perjudicadas las comunicaciones entre las centrales 40, 45, 46 y 49 con 93, 97, 87, 86, 89, 55, 59, 58, 54, 90, 51 y 52; la de 87 y 89 con 34, 20, 23 y 60; de 33 con 27 y de 35 con 99 y 90.

Conforme con la reglamentación vigente los abonados que hubieren sufrido una interrupción del servicio telefónico por más de 24 horas como es el caso de muchos de las centrales antes mencionadas tienen derecho a reclamar les sea descontada de su cuenta los días en que hubieren quedado incomunicados. A esos efectos deberán presentar una nota en la zona comercial correspondiente a la característica de su teléfono.

En los servicios eléctricos

En relación con los inconvenientes registrados en el suministro de energía como consecuencia de la tormenta ocurrida el domingo en esta Capital y el Gran Buenos Aires, la empresa Servicios Eléctricos del Gran Buenos Aires (SEGBA) informó que durante la jornada no se produjeron nuevos inconvenientes de importancia en el servicio, y el personal técnico de la empresa continúa trabajando en la reparación de las fallas, con el propósito de restablecer el suministro en las zonas aún afectadas. Se estimaba que las tareas concluirían en la fecha.

En el Gran Buenos Aires

La intensa precipitación pluvial registrada en la Capital Federal y en localidades vecinas, anteayer, trajo aparejados serios inconvenientes para los pobladores de la zona oeste del Gran Buenos Aires. Los desbordes de los ríos Reconquista y Luján obligaron a los vecinos de las zonas costeras a iniciar un forzado éxodo, en virtud de que las aguas invadieron los sectores bajos de distintas poblaciones.

La acción de los bomberos

La acción de los bomberos fue intensa, pero no realizaron salvatajes de emergencia, pues los damnificados ante el amenazante avance de las aguas, abandonaron sus hogares por sus propios medios. En otros casos, empero, los bomberos y personal policial provistos de diferentes tipos de vehículos transportaron a las víctimas de la inundación a escuelas, hospitales y/o dependencias religiosas.

El personal de bomberos de San Miguel, por ejemplo, tuvo activa participación en la evacuación de los pobladores de los barrios de Barrufaldi y Obligado, que se hallaban virtualmente cubiertos por las aguas del río Reconquista, que había salido de su cauce. Los damnificados, con unas pocas pertenencias que habían logrado salvar de sus hogares, fueron trasladados a dependencias del Ejército, en Campo de Mayo.

La ruta número 202 presentaba en algunos de sus tramos serios inconvenientes al paso de los vehículos y en el cruce de la citada ruta con Castelar, sólo podían transitar camiones y colectivos, ya que para los automóviles el tránsito era poco menos que imposible a causa de la gran cantidad de agua allí acumulada.

En Paso del Rey

PASO DEL REY. — Sin lugar a dudas, una de las zonas más castigadas por las inundaciones fue la localidad de Paso del Rey. En ese sector, el río Reconquista, a estar por comentarios recogidos por nuestros cronistas, había crecido más de cuatro metros y hasta el mediodía de ayer, aún las aguas continuaban subiendo.

El agua, por la calle Morón por ejemplo, había avanzado más de cuatro cuadras, obligando a los vecinos a desalojar más que precipitadamente sus viviendas.

En un radio de aproximadamente 30 manzanas, el agua llegaba a cubrir más de medio metro en las calles e invadía viviendas, todas ellas de material. Apuntamos el hecho, porque es importante indicar que las zonas castigadas por la inundación están integradas en su totalidad por viviendas residenciales y no por villas de emergencia, cuyas estructuras no resisten la acción del agua.

Los barrios Dardo Rocha y Arca, ubicados en Paso del Rey, se hallaban bajo el agua y sus pobladores habían pasado la noche a la intemperie y sin dormir, para seguir el curso de los acontecimientos. Estos barrios están ubicados en el semicírculo que forma el río Reconquista entre Paso del Rey y Merlo.

Los pobladores del lugar se quejaban, acongojados, de la poca previsión de las autoridades en procurar una solución apropiada al grave problema, que tantos inconvenientes causa a los distintos vecindarios. Muchos de ellos indicaban que la finalización de los trabajos en la represa que desde años se está construyendo en el río Reconquista, a la altura de Moreno, podía ser un paliativo más que suficiente para evitar la reiteración de esta grave anomalía. Un vecino del lugar, ante el requerimiento del cronista, señaló que no se habían efectuado evacuaciones por parte de los bomberos que sólo efectuaron recorridas de reconocimiento.

Más desolador era el panorama que ofrecía el río Reconquista sobre el cruce con la ruta nacional número 7, a la altura del kilómetro 34. Una apreciación aproximada realizada por el vecindario indicaba que el río había crecido más de cuatro metros, y también allí se encontraba en crecida. Una de las causas de este alarmante ascenso de las aguas, lo constituía la bajanjte del río Luján, cuyas aguas, nutrían el curso del Reconquista.

Toda esa zona, también vastamente poblada, se hallaba bajo las aguas, y obligaron a los moradores de esos barrios a abandonar precipitadamente sus viviendas. Otras personas, no obstante, continuaban aún en los techos de sus casas, a la espera de una bajante.

La crecida del río Reconquista, amenazaba también los terraplenes por donde transita el ferrocarril General Sarmiento, entre Merlo y Paso del Rey. En esta zona, los bomberos de los partidos de Moreno, Merlo y de localidades vecinas, debieron acudir precipitadamente en socorro de los pobladores a fin de proceder a su evacuación. Muchos de los damnificados fueron provisoriamente alojados en la escuela número 1, de Moreno, en el cuerpo de bomberos de esa misma ciudad, y en la iglesia de Nueva Pompeya.

Evacuación en un barrio de Merlo

MERLO. — Llega a casi 200 la cantidad de personas que debieron ser evacuadas en la madrugada de ayer del barrio Pompeya a consecuencia del desborde parcial del río Reconquista. Las mismas se encuentran alojadas provisoriamente en la parroquia de este lugar y en la comisaría, confiando las autoridades en que si no se registran nuevas lluvias los pobladores podrían reintegrarse a sus hogares hoy.

Cabe agregar que también se han registrado inconvenientes en el suministro de energía eléctrica y en el servicio telefónico.

Las aguas del río Reconquista llegan en Merlo a la calzada del puente ferroviario

Una calle inundada en Paso del Rey, donde las aguas del río Reconquista se extendieron en un radio de treinta manzanas

El río Matanza

SAN JUSTO. — Debido a las intensas lluvias, muchísimas zonas de este partido se han visto completamente anegadas. Las aguas del río Matanza, pese a que han subido notablemente de nivel, no han logrado, salvo en algunos lugares, poner en peligro la situación de los habitantes del lugar. Los bomberos voluntarios no han recibido hasta el momento ningún pedido de auxilio.

Perjuicios en Pilar

PILAR. — El fuerte temporal de agua y piedra desencadenado el domingo por la tarde, dejó en ésta un desolador saldo en las viviendas de humildes condiciones, donde son numerosos los techos que sufrieron las consecuencias del meteoro, quedando a la intemperie muchas familias.

La policía y los bomberos voluntarios de la localidad trabajaron denodadamente en las últimas 48 horas ante los insistentes llamados de los afectados.

El intendente municipal, señor Nicolás Ruiz Guiñazú, encaró personalmente la acción de la Comuna, procurando aliviar la situación que se crea a gran número de personas.

Locales de comercio e industrias, así como los sembrados en la zona, fueron afectados por la granizada, resultando varias veces millonarios los daños materiales causados. A todo ello, debe agregarse el corte de energía eléctrica que por espacio de veinte horas privó a Pilar de luz.

Desborde del arroyo Giménez

BERAZATEGUI. — Como consecuencia de la intensa precipitación se produjo el desborde del arroyo Giménez, anegando un precario barrio situado a la altura de las calles Paraná y Bouchard.

Los bomberos voluntarios de Berazategui procedieron a la evacuación de algunas familias, alojando a 16 personas en el cuartel.

Por la disminución del nivel del agua en las zonas inundadas probablemente los evacuados regresen hoy a sus hogares.

Asimismo, se registró un intenso apagón en la zona sureste de la ciudad, presumiblemente por desperfectos ocasionados por la caída de un rayo en la central de Ezpeleta.

Las cuadrillas de emergencia trabajaron inmediatamente, y se espera que prontamente se normalice el servicio eléctrico.

Inundación en Bernal Oeste

BERNAL. — Debido a la gran cantidad de agua caída, en los terrenos bajos cercanos al arroyo Santo Domingo, que salió de madre, se inundó todo el paraje denominado La Cañada, de Bernal Oeste.

Los bomberos voluntarios de Bernal, a las 4 de ayer, recogieron a 200 personas que fueron ubicadas en casas de familias del lugar y en el cuartel de los mismos bomberos, donde se encuentran refugiadas 25 personas.

Los evacuados son atendidos por el Comando de Emergencia de Quilmes, con un cuerpo médico, enfermeras y otros ayudantes.

En Olivos

OLIVOS. — Después de las copiosas lluvias del domingo, ayer el día se mantuvo nublado con ligero esclarecimiento en horas de la mañana. Ello permitió que se efectuaran tareas de normalización en aquellas obras que se realizan para la construcción de canales y cloacas, cuyas zanjas están anegadas.

Lento desborde del río Reconquista en Bella Vista

BELLA VISTA. — Como en toda oportunidad de lluvia similar, el río Reconquista ha aumentado su nivel común en, aproximadamente, 2,70 metros. En el salón del Club de Regatas Bella Vista, la altura del agua alcanzaba, ayer, a 70 centímetros, continuando en creciente.

Como el desborde del río se produce en forma muy lenta, si bien ha afectado ya a zonas tradicionales, en esta emergencia el barrio Obligado y Barrufaldi, muchos de los habitantes se han retirado de sus casas por sus propios medios ubicándose en viviendas de familiares o amigos.

En la comisaría local se encuentran 29 refugiados. Hasta las últimas horas de ayer la situación no se consideraba grave; de mantenerse el tiempo en las condiciones actuales se espera que el río comience a bajar. Los bomberos voluntarios de General Sarmiento se encuentran preparados para cualquier emergencia, así como también los afectados a tareas en Radio Club de General Sarmiento, ubicada en la calle Charlone 1291, de la localidad de San Miguel (T. E. 657-0075). En la Municipalidad, igualmente, se halla personal de guardia, preparado para cualquier eventualidad.

Una emergencia en Quilmes

QUILMES. — Una dotación de bomberos voluntarios de esta ciudad, con una lancha fuera de borda, trabajó intensamente en la evacuación de algunas familias cuyas viviendas quedaron bajo las aguas al desbordar el arroyo Las Piedras, en el barrio Kolynos, ubicado en la calle 12 de Octubre, entre la avenida Calchaquí y camino General Belgrano.

Las personas auxiliadas fueron albergadas en el cuartel de bomberos de Bernal.

Sin temores en San Martín

SAN MARTIN. — Pese a la copiosa lluvia caída anteayer, hasta el momento no ofrece peligro alguno el río Reconquista en esta zona. Las aguas, aunque alcanzaron alto nivel, no desbordaron mayormente, y los habitantes de los barrios ribereños permanecen en calma y sin temor alguno.

Los bomberos voluntarios de esta ciudad y los de Villa Ballester, mantienen guardias especiales, sin que sus servicios hayan sido solicitados en ningún momento hasta ahora.

Una información oficial

LA PLATA. — La Junta Provincial de Defensa Civil informó que la crecida en los ríos Reconquista, en Morón; Luján y los arroyos Las Piedras, en Quilmes, y Escobar, produjo el desbordamiento de los mismos, afectando a 363 personas, que se encuentran refugiadas y son atendidas por juntas comunales, efectivos de la policía y bomberos voluntarios. Se alojan en casas de familia e instituciones de bien público.

Además, comunicó el citado organismo que se encuentran anegadas zonas de Mar del Plata, Merlo, Berazategui, San Martín, Lanús, Tigre y Escobar, mientras que el total de personas evacuadas asciende a 695.

Según el último informe, suministrado anoche, se estaba produciendo el deslizamiento normal de las aguas hacia sus respectivos cauces.

Granizo en Garín

GARIN. — Graves perjuicios causó en una extensa zona de esta población y otras linderas una terrible descarga de granizo, que por su cantidad y dimensiones ha causado verdaderos estragos en los establecimientos de floristas y quinteros con pérdida millonarias.

La granizada provocó además destrozos de techos e intalaciones y pánico en la población, agravado por el fuerte viento y la copiosa lluvia que anegó zonas que jamás habían sufrido tales inconvenientes.

Viejos pobladores de la zona consultados, manifestaron que jamás habían presenciado semejante caída de granizo, de dimensiones alarmantes, que por su cantidad hizo necesario que los vecinos alivieron a pala el peso producido en sus techos. Tal fue la cantidad que después de más de cuatro horas todavía la granizada era visible, en un suelo totalmente blanco.

Plan en Lomas de Zamora

LOMAS DE ZAMORA. — El jefe de la Comuna, por un decreto aprobó el plan redactado por la Junta Asesora Municipal denominado Operativo Inundación, que contempla las medidas a tomar en caso de producirse inundaciones en las zonas de La Salada, Ingeniero Budge y Villa Fiorito, del partido de Lomas de Zamora.

La citada Junta Asesora está formada por varios vecinos caracterizados y su presidencia es rotativa cada dos meses, desempeñándola actualmente el ingeniero Arturo García Castro.

El personal municipal deberá tener en cuenta el ordenamiento de tareas a ejecutar según las conclusiones arribadas en el citado plan de labor en el caso de ocurrir siniestros de inundaciones en las zonas indicadas.

Barrios inundados en Mar del Plata

MAR DEL PLATA. — La intensa lluvia del sábado cubrió zonas extensas en el barrio General San Martín, La Juanita, cercanías de Empleados de Comercio y otras de que dimos cuenta en la edición del domingo. La labor de los bomberos del destacamento central y de las delegaciones Puerto y Alvarado, continúa sin interrupción, pues hay gran cantidad de sótanos, locales y excavaciones de obras con gran cantidad de agua. En la playa de estacionamiento del Hotel Provincial tres túneles de alrededor de 200 metros de largo por 3 de ancho tienen un metro y cincuenta de altura y se trabaja con equipos de bombeo que desagotan 80.000 litros por hora, estimándose el total de agua en alrededor de un millón de litros.

Gran parte de los evacuados volvieron a sus hogares retirándose los alojados en el Hogar de Ancianos. Permanecen aún en el local de la Sociedad de Fomento Bernardino Rivadavia, en Alvarado y 1º de Mayo, alrededor de 50 personas, entre ellas, 30 niños.

Llovió en Rosario y sus alrededores

ROSARIO. — Luego de una jornada de mucha humedad, impropia de la temporada, comenzó a llover en Rosario y sus alrededores. La precipitación fue intensa por momentos, pero no llegó, como otras veces, a anegar barrios ni tampoco a interrumpir los servicios de transporte entre el centro de la ciudad y los barrios.

Al caer la noche, el cielo se mantenía cubierto de densos nubarrones y presagiaba tormenta.

Temporal en Comodoro Rivadavia

COMODORO RIVADAVIA. — Una tormenta que durante dos días abarcó una amplia zona dejó en esta ciudad su secuela de inconvenientes, que además de trastornar el tránsito y provocar inundaciones domiciliarias, causó el derrumbe del puente de acceso Sur, sobre la Ruta Tres, nuevamente, como ocurriera hace pocas semanas, grandes cantidades de agua y barro descendieran del cerro, volcándose sobre las calles céntricas, que quedaron en su mayoría anegadas y peligrosamente obstruidas por el barro, lo que obligó a que durante muchas horas trabajaran en su despeje cuadrillas municipales. Con el auxilio de máquinas topadoras y aplanadoras, esas tareas se efectúan también en estos momentos en otras arterias de Barrio Oeste, donde se deja sentir la influencia del Chenque con características aún más acentuadas.

En las calles de tierra se vio con inusitada frecuencia el espectáculo de vehículos de toda marca y modelo atascados, cortando en algunos casos la circulación. La lluvia, que no dejó de caer —fina y persistente, con chaparrones fuertes durante la noche— hizo que en esas ocasiones las tareas de rescate de los automotores en pozos y pantanos adquirieran características como hace años no se recordaban en la ciudad.

El único riesgo que supone colocar alfombra Tuftilon en su oficina, es que su secretaria quiera trabajar sobre ella.

No le extrañe; usted también se sentirá tentado.

Es que Tuftilon es la alfombra más suave, muelle y suntuosa que usted pueda imaginar.

Aquí o en en su hogar Tuftilon vive con usted.

Porque Tuftilon es la única alfombra de NOVILON® que ha sido sometida a un tratamiento especial que le otorga un tejido más parejo y firme, mayor resistencia al roce y un brillo más durable y atractivo que cualquier otra alfombra de su tipo. Compárela!

Tuftilon ALFOMBRAS NOVILON® DUCILO

Cuando le ofrezcan alfombras de NOVILON® exija la marca TUFTILON, primera alfombra de NOVILON® y — por muchas razones — la de mayor venta en el país.

Elaborada y garantizada por
FIBRATEL S.A.I.C.
Primer fabricante de alfombras con hilado NOVILON® de DUCILO
CARLOS PELLEGRINI 763 - PISO 3º CAPITAL

PALPE ESTAS VENTAJAS EN: Distribuidores de: CAPITAL FEDERAL Alfombras Florida S.A., Florida 431 - Alfombra Market, Viamonte 777 - Alfombra Palace, Viamonte 766 - Belgrano Revestimientos S.A.C.I., Avda. Cabildo 1554 - Carmi, Cabildo 2011 - Carpet House, Viamonte 648, Juramento 2197 - Casa Frank S.A., Sarmiento 2053 - Continental Carpet, Viamonte 743 - Coorporación del Once, Sarmiento 2444 - Dándolo y Primi, Callao 264 - Decorlis, Esmeralda 560 - Er-Po, Llavallol 3339 - Paraná 881 - Mi Lar Alfombras S.A., Pueyrredón 1125, con su red de agentes de ventas - Norte Decoraciones, Pueyrredón 1139 - Revinil, Rivadavia 4593 - Su Lar, Rivadavia 6658 - Tapicería del Sud, Bdo. de Irigoyen 920 - Zysman e Hijos S.C.A., Cánning 191 - AVELLANEDA: Ebano, Mariano Acosta 66 - MARTINEZ: Carmi, Alvear 144 - REMEDIOS DE ESCALADA: Dislam S.C.A., H. Yrigoyen 6573 - San ISIDRO: Su Lar, C. Béccar 323 - VICENTE LOPEZ: Su Lar, Maipú 272, Maipú 483 - BAHIA BLANCA: Coimpa S.A., Saavedra 735 - LA PLATA: Best Alfombramientos, Calle 50 Nº 490 - Cortilar, Calle 46 Nº 622 - Tapicería Húngara S.A., Calle 51 Nº 507 - MAR DEL PLATA: Tapicería Buenos Aires, Entre Ríos 1719 - CORDOBA: Dándolo y Primi, Buenos Aires 75 - Tapicería Los Angeles, 25 de Mayo 60 - MENDOZA: Fol. S.R.L., San Juan 1108 - SAN RAFAEL (Mdza.): Fol. S.R.L., Cte Salas 50 - ROSARIO: Dándolo y Primi, Córdoba 1256 - Espacio Decoraciones S.R.L., Galería Libertad, local 10 - SALTA: Dekorissa, Juan B. Alberdi 117 - SAN JUAN: Reco Comercial S.A., Rivadavia 342 - TUCUMAN: Decoraciones Bouquet, Mendoza 448.

Ante el rotundo éxito logrado por las alfombras Tuftilon® en todo el país, Ducilo felicita a Fibratel S.A. Tuftilon® es producida con Novilon®, hilado especial para alfombras, y siguiendo estrictas normas técnicas. Así lo atestigua el presente Certificado de Calidad otorgado por Ducilo, y que Ud. encuentra en ellas.

novilon®
350 gr/m² en superficie
Esta etiqueta garantiza una alfombra que cumple con las normas de calidad establecidas y controladas por DUCILO S.A.I.C. y cuya superficie es 100 % NOVILON®, hilado de DUCILO, especial para alfombras.
DUCILO
HILADOS DUCILO
Entonces, sí.

Tratóse la acción entre la familia y el ámbito escolar

En el salón de conferencias del Banco de la Nación Argentina efectuóse una mesa redonda dispuesta por la Oficina Nacional de la Mujer, de la Embajada de Mujeres, sobre el tema "Consejo de familia en el ámbito escolar". Integraron la mesa el rector de la Universidad Católica Santa María de los Buenos Aires, monseñor Octavio N. Derisi; el juez nacional de instrucción, doctor Jorge R. Morás Mom; la señora Lucía Pegasano de Pascual, Edith Espora de Landa, Lucía Lebán de Calot, M. Sara Sáenz Cavia de Morales Torres, Manuela F. Reyna de Blanco Villalta, María del Carmen Paz de Abello, Haydée J. de Benavídez, Sofía Vignoli de Micheli, la señorita María Elena Repetto, el P. José A. Soto, y el señor Joaquín Neyra.

Abrió el acto y expuso el propósito de la reunión —que integró el ciclo del 4o. Curso Interamericano de Adiestramiento para Mujeres Dirigentes— la secretaria de la mesa coordinadora señora de Landa, y en seguida fue desarrollado el temario. Habló en primer término, monseñor Derisi. Proclamó los principios sustanciales de la familia, que se fundamentan en el amor de los esposos —afirmó— y se extiende al deber de cuidarla, alimentarla y educarla, y el de los demás derechos, el de elegir la escuela [...]figura[...]car a los hijos. Dijo para [...] escuela es el órgano técnico para la formación y que [...]nico [...] escuela primaria argentina "la [...]na —señaló—, aunque como sacerdote tengo mis reparos."

[illegible] seguido habló el doctor Morás Mom, quien estudió varios aspectos del tema y recalcó que la familia es lo fundamental de la sociedad, a la que la escuela tiene la misión de formar e instruir más allá del círculo hogareño. El orador glosó conceptos papales y recordó aspectos del proceso de evolución del niño. A continuación expusieron sus puntos de vista varios integrantes de la mesa quienes coincidieron, fundamentalmente, en la necesidad de la constante consolidación de la familia en todos los órdenes, y recalcaron la adhesión a la tarea de los consejos de la familia, como instrumentos para promover y afianzar los principios morales, espirituales y culturales, acordes con las más hondas tradiciones de la estirpe. Numerosas glosas, citas y ejemplos fueron desgranados por las oradoras, a quienes se adhirió luego el padre Sojo. El sacerdote aludió a la época en que vivimos, con un acusado predominio de la técnica, y subrayó que pese a todos los avances el predominio de lo humano es y será vital, por lo cual la educación cada vez requiere mayores recursos y más celo para perfeccionarla —recordó con relación a este punto, asimismo, la actitud del Vaticano—, y darle los alcances que las circunstancias requieren.

Cerró la reunión el señor Joaquín Neyra, quien afirmó que el periodismo constituye un poderoso medio de formación y de educación. Expresó que el periodismo, "antes para adultos", ahora abarca a todas las edades, porque sus medios de difusión son enormes —además del gráfico mencionó el radiofónico y el de la televisión—, y los niños tienen en él desde las historietas educativas hasta el material didáctico, enormes recursos, por lo cual —recordó— es enorme la responsabilidad de los periodistas. El orador evocó a Sarmiento, "periodista y educador", y a Joaquín V. González, para quien el "niño es divino", porque algo de la "luz del pesebre resplandece en torno de la cuna del niño". El señor Neyra subrayó la necesidad "de un consejo de familia en el ámbito escolar", y concluyó con una frase de Tagore: "Cada niño al nacer nos trae el mensaje de que Dios no ha perdido aún la esperanza en los hombres".

Finalmente, la señora de Landa leyó las conclusiones de la reunión, y las resumió en los siguientes puntos: 1) "Siendo la familia el medio natural imprescindible para el normal desenvolvimiento y crecimiento del niño, la sociedad toda debe prestarle su colaboración y darle apoyo y ayuda, para que pueda cumplir debidamente su misión; los consejos de familia resultan un medio eficaz que llevará a la escuela ese toque de afecto y amor que el niño necesita; solucionarán los problemas familiares y darán hogar a los niños abandonados; 2) es fundamental para lograr una formación integral del niño, que exista mayor vinculación entre la escuela y la familia, y se considerará a los consejos de familia como eslabón de esta unidad, debiendo cubrir ese uso no sólo las necesidades materiales, sino, sobre todo, las necesidades espirituales; 3) siendo la misión del Estado, con relación a la educación, supletoria y coadyuvante de la misión de la familia, debe éste apoyar toda iniciativa tendiente a completar la acción que realizan la familia y la escuela; y 4) queda evidenciada la adhesión de los participantes de la mesa redonda a tan loable iniciativa, como son los consejos de familia en el ámbito escolar".

Durante la mesa redonda sobre "Consejo de familia en el ámbito escolar", aparecen, de izquierda a derecha, las señoras Edith Espora de Landa y Lucía Pegasano de Pascual; la señorita María Elena Repetto; las señoras Haydée J. de Benavídez, M. Sara Sáenz Cavia de Morales Torres; monseñor Octavio N. Derisi, el doctor Jorge R. Morás Mom y las señoras Sofía Vignoli de Micheli y Lucía Lebón de Calot

CANTEGRIL INTERNACIONAL
VENDE
"CON VISTA A CANCHA DE POLO"
Departamento de un ambiente, baño y kitchenette. Concepción Arenal a una cuadra de Libert.
CORDOBA 531

El que entiende de alfombras de Novilon®, quiere GLADIADOR de Atlántida.
Porque son las únicas tejidas en telar en una sola pieza.
De extremo a extremo. Por delante y por detrás.
Sin bases pegadas. Por eso son mejores.
Además, porque son de Atlántida que desde hace años sabe cómo hacer alfombras de lana o de NOVILON ®.
alfombras
GLADIADOR
Disponemos para colocación inmediata.
Servicio técnico total antes y después de la colocación.
Convenientes planes de pago a su disposición.
THE TURKISH CARPETS STORE
ALBERTO ROUSSO y Cía. S.R.L.
ALFOMBRAMIENTOS
Entre Ríos 659 - Tel 38-2410
Capital
Distribuidor autorizado para la venta de alfombras GLADIADOR de ATLANTIDA.
® Hilado especial para alfombras producido por Ducilo S.A.I.C.

Ayuda para una escuela

Con destino a la cooperadora de la escuela nocturna Corina Lona, de Metán, Salta, cuyos trescientos alumnos a veces se privan de asistir a clase por carecer de los más esenciales elementos, como lo son ropas y calzado, una persona que sólo se identifica como "C" ha remitido a nuestro diario 6500 pesos en efectivo.

Dicha suma se halla a disposición de las autoridades de esa cooperadora en la sección Caja de LA NACION.

Infructuosa búsqueda de un avión en el Delta

LA PLATA. — No arrojó resultado alguno, todavía, la búsqueda del avión Pipper Comanche que desapareció el viernes último, cuando volaba con destino a Paraná. En la jornada de ayer fue rastreada la zona del Delta, aunque las condiciones del tiempo dificultaron bastante la tarea.

Como se recordará, el Pipper Comanche monomotor, cuatriplaza, matrícula LV-HDD a cargo del piloto Juan Carlos Golías, residente en esta ciudad, decoló el viernes a mediodía hacia Paraná, llevando como pasajeros a José María Delleplane, de 32 años, y Raúl Rey, de 28. La máquina provenía de Montevideo y descendió en La Plata para dejar a un tercer pasajero. Desde aquel momento, no se tuvieron más noticias del aparato, que pertenece a una empresa constructora de esta ciudad.

El organismo de búsqueda y salvamento, dependiente de la Dirección de Circulación Aérea y Aeródromos, con sede en Ezeiza, informó que en la jornada de ayer se rastreó el área del Delta. Participaron en la tarea un helicóptero de la Séptima Brigada Aérea, otro de la Prefectura Nacional Marítima y un tercero de la provincia de Buenos Aires; un aerocomander también de la Aeronáutica Provincial, cinco lanchas de gran calado de la Prefectura Nacional Marítima, otras de poco porte del cuerpo de bomberos de Tigre y de Vicente López, para comprender en la búsqueda los cursos menores de agua, y automotores.

Colabora también en la tarea la policía de islas. Además fueron afectadas a la labor de rescate la red de emergencia de radioaficionados, el sistema de comunicaciones de la presidencia de la Nación y las redes de las policías de Buenos Aires, Entre Ríos y Federal.

El gobierno de Entre Ríos, por su parte, fletó un avión, cuya tarea tampoco arrojó resultados.

Al promediar la tarde, las condiciones del tiempo obligaron a los aviones a retornar a su bases. La búsqueda continuó no obstante con el resto de las unidades y la colaboración de lancheros que se ofrecieron espontáneamente al efecto.

El estado del tiempo, impidió también efectuar los vuelos a la altitud adecuada para estos casos.

Juan G. Céspedes

Ayer se efectuó su sepelio

Próximo a cumplir 69 años, falleció en ésta el señor Juan Gregorio Céspedes, cuyo sepelio se efectuó ayer en el cementerio de la Chacarita.

De actuación en distintos ambientes, tuvo entre sus actividades la municipal, en la que acompañó como secretario privado al doctor Bergalli durante su gestión intendencial. Se desempeñó también como comerciante y en otras actividades. En otro orden de cosas, fue apasionado cultor del atletismo y de varios deportes, entre ellos el actual handball, del que fue uno de los primeros jugadores y obligado integrante de los equipos internacionales argentinos. También fue fotógrafo aficionado; perteneció al club de esa actividad de la YMCA y obtuvo numerosos premios en concursos, debidos a su fino espíritu de observación y a sus aptitudes artísticas. De profunda y natural bondad, su desaparición causó hondo pesar en el amplio círculo de sus amistades.

Culturales

Alfonsina Storni

Pasado mañana se cumplirá el 77º aniversario del nacimiento de Alfonsina Storni, ocasión en que Gath & Chaves expondrá en una de sus vidrieras de la calle Florida un importante material bibliográfico de la poetisa que ha sido reunido por el escritor Carlos Alberto Andreola. Se exhibirá además un retrato a la acuarela de Alfonsina Storni especialmente pintado por Osvaldo Venturi. La muestra se clausurará el domingo.

Bibliotecología

En el Instituto de Cultura de la Universidad Católica Argentina, Riobamba 1227, fue inaugurado ayer el curso de bibliotecología, carrera de nivel universitario, con tres años de duración y diploma habilitante de bibliotecario. El director del instituto y académico de la U.C.A., Pbro. Dr. Eduardo Mirás, inauguró el curso y seguidamente dictó una clase magistral el profesor Dr. Guillermo Berazategui.

Confraternidad argentino-india

El Instituto Cultural Argentino Indio celebrará hoy, a las 18.30, en Hipólito Yrigoyen 476, la segunda reunión de su ciclo cultural 1969, durante la cual se proyectarán películas sobre diversos aspectos de la India. Previamente se tributará un homenaje al recientemente fallecido presidente de ese país, Dr. Zakir Husain, cuya memoria evocarán el presidente del Instituto, profesor José Pereyra Käfer; el ex embajador en Indonesia, Dr. Ricardo Mosquera Eastman; y el embajador de la India en nuestro país, Sr. Bimalendu Kumar Sanyal.

Los problemas de la educación analizaron en una mesa redonda

En el Ateneo Liberal Argentino efectuóse ayer una mesa redonda sobre "El problema educacional argentino". Intervinieron los profesores Alfredo P. Bravo, Felipe A. Mantero y Luis Aznar, y actuó como coordinador el profesor Arístides A. Incarnato.

Luego de la presentación de los participantes, habló el profesor Aznar, quien señaló que "la crisis que afecta al régimen universitario argentino se manifiesta en la quiebra de su línea histórica, en el ordenamiento autoritarista y tendencioso que le han dado los actuales gobernantes y en las realizaciones concretas, especialmente en la Universidad de Buenos Aires, que evidencian el propósito de favorecer intereses confesionales y retardatarios". Tras reseñar la evolución histórica de la Universidad y destacar que las disposiciones adoptadas por el gobierno "quiebran aquella trayectoria histórica", continuó diciendo el profesor Aznar que la solución de los errores cometidos requerirá un largo proceso, durante el cual habrá que restituir a la Universidad la autonomía docente y académica. Este restablecimiento —concluyó— "sólo se logrará con el libre ejercicio de las facultades constitucionales por parte del pueblo, tal como lo establece el régimen institucional de la Carta de 1853, que es el verdadero estatuto histórico de los argentinos".

Habló a continuación el profesor Bravo, quien dividió las medidas dispuestas por las autoridades, según su carácter en técnico - docentes, profesionales y sociales. Entre las primeras recordó la convocatoria a fallidos seminarios escolares y la realización de las "supuestas Jornadas de Investigación y Estudio", cuyos resultados no se han conocido; entre las segundas, mencionó, entre otras, "la transformación discrecional y antojadiza de 123 establecimientos en escuelas de jornada completa en el año 1967; 60, en 1968, y en 1969, 42 más"; la distorsión de la ley 14.473 (Estatuto del Docente) respecto de la estabilidad de los maestros y la calificación de "sobrante" por parte de las autoridades, y la fusión de la Obra Social del Consejo Nacional de Educación al DOSME, "violando derechos constitucionales y quitando a los afiliados el manejo de su patrimonio, de alrededor de 200 millones de pesos". Entre las medidas de carácter social, destacó la anulación de la coeducación en el radio de la Capital y el paso de Escuelas para adultos al CONET y a la Dirección Nacional del Adulto".

Finalmente, habló el profesor Mantero. Expresó el orador que si bien el nuestro es el siglo de extensión de la enseñanza media, en nuestro país ésta quedó detenida varias décadas atrás, por lo que se hace necesaria una reforma. Pero —agregó— en los proyectos oficiales dados a conocer se advierten "ciertas disposiciones alarmantes"; por ejemplo, el hecho de que el ciclo intermedio concluya a los 14 años. Asimismo, destacó el orador que en la bibliografía anexa al proyecto de reforma aprobado no figura ninguna obra de autor argentino, salvo algunos trabajos inéditos y por lo tanto, enigmáticos.

Actividades del Centro de Ingenieros

Hoy a las 12.30 realizaráse en el Centro Argentino de Ingenieros el primero de los almuerzos mensuales del año, durante el cual hablará el secretario del Consejo Nacional de Ciencia y Técnica, doctor Alberto Taquini, sobre "Ciencia y técnica: factores de progreso". Presentará al orador el titular de la entidad, ingeniero Alberto R. Costantini, y después, el titular de la comisión de relaciones públicas y prensa, ingeniero Julio César Crivelli, reseñará el programa de actividades para el año actual.

Por su parte, el ciclo cultural del Centro Argentino de Ingenieros iniciaráse mañana a las 19 con una disertación del ingeniero Esteban Guaia, secretario de Vivienda de la Nación, sobre "Política nacional de vivienda".

Antonio Catalán

Se efectuó su sepelio

En la Recoleta se efectuó ayer el sepelio del señor Antonio Catalán, español de origen y hombre de vasta actuación entre nosotros. Había nacido en Madrid en 1891, se orientó hacia la carrera militar y llegó a ser capitán de la escolta del rey Alfonso XIII. Simultáneamente estudió abogacía, y esta actividad le permitió derivar su acción de la órbita militar.

Su matrimonio con una señorita argentina lo emparentó con las más tradicionales familias de nuestro país, y aquí fundó su hogar y actuó en la judicatura y en la docencia. Desarrolló, asimismo, una serie de tareas en empresas privadas, a las que aportó su dinamismo y capacidad de iniciativa. Desde el medio argentino mantuvo siempre una relación cordial con las autoridades diplomáticas españolas, y fue corresponsal en nuestro país de la "Revista Diplomática" desde los momentos en que dirigía esta publicación el escritor Ramiro de Maeztu.

Don Antonio Catalán se destacó siempre por su don de gentes, su generoso sentido de la amistad y su enorme simpatía. Estas cualidades hicieron que cosechara entre nosotros valiosas y sólidas amistades, que lo consideraban en su esencial valor de caballero y de hombre de bien. Fue profesor y abogado, pero, por encima de todas las cosas, fue un enamorado de nuestras costumbres, de nuestras tradiciones y de cuanto se relaciona con la vida argentina. Su fallecimiento ha tenido dolorosa repercusión en los círculos de sus amistades y de cuantos cultivaron su trato.

MOROSOS
Recupere rápidamente el 100% de sus
COBRANZAS MOROSAS en todo el país
LIBRES de PORCENTAJES
SERVICIO DE FICHERO COMERCIAL
Fundado en 1937
ALSINA 655 Tel. 34-7777
MITCHELL

viva mejor... CON SANYO
SONIDO EXCITANTE..!
Admire nuestros productos visitando la EXPOSICION FLOTANTE a bordo de M/N SAKURA MARU el viernes 30 de Mayo de 10 a 17 hs. - Dna. Norte 6ta.

viva mejor... con SANYO
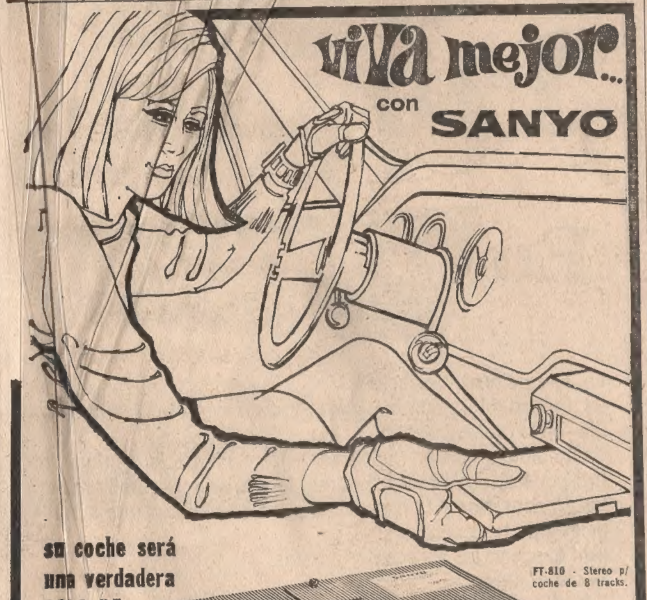
su coche será una verdadera SALA DE CONCIERTO SOBRE RUEDAS!
con el fabuloso CAR-STEREO
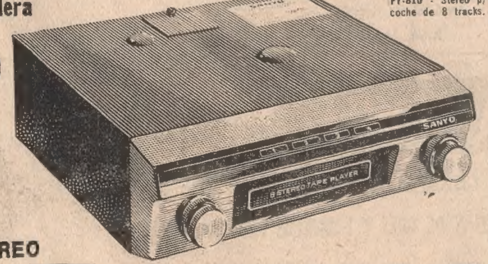

FT-810 - Stereo p/ coche de 8 tracks.
SANYO
SONIDO EXCITANTE..!
USTED se deleitará con este sistema estereofónico de música de alta calidad, únicamente con colocar en su lugar una cinta grabada, el aparato comienza a reproducir con la máxima fidelidad.

- Aspiradora portátil p/coche.
TOTALMENTE IMPORTADO DEL JAPON

MR-402 Grabadora de cassettes, con desprend. autom.
REPRESENTANTES EXCLUSIVOS SAE
SOUTH AMERICAN ELECTRIC Co. S. A.
Av. Córdoba 657 - Pso. 13 - Bs. As.
ADQUIERA LOS ARTICULOS SANYO EN:
PEREZ, FACIOLO y ALE
Alem 233 - Mendoza
RADIO PARIS
Avda. Córdoba 1330 - Capital
TRANSCAR AUTORADIO
Avda. Independencia 3500 - Capital
CANNING HOGAR
Canning 802 - Capital
EL EMPORIO DEL AUTORADIO
Avda. F. Beiró 4847 - Capital
Admire nuestros productos visitando la EXPOSICION FLOTANTE a bordo de M/N SAKURA MARU el viernes 30 de mayo de 10 a 17 hs. Dna. Norte 6ta
CRIVELLI Y ASOCIADOS

ENSEÑE A VENDER Y DIRIGIR
La actividad de MAYOR JERARQUIA, DEMANDA Y RENDIMIENTO en una CARRERA al más Alto Nivel Profesional
Con una GARANTIA, única, exclusiva, INDISCUTIBLE
La MAYOR EXPERIENCIA en capacitación de Vendedores. Se dicta bajo los planes de la Esc. Tec. de Vendedores fundada en 1938, por G. C. Escudero. Texto de estudio para el dictado de clases. Dos tomos con 250 páginas. AHORA...
...con el Método Audio-Visual integrado en EDUCACION PROGRAMADA. Asegúrese de INMEDIATO una situación de PRIVILEGIO en las importantes firmas que a diario piden "buenos" vendedores y no lo consiguen. Esto permite también GANAR mientras ESTUDIA. Asista a las demostraciones los días: MARTES 27 y JUEVES 29 a las 20 Hs. EN PUNTO. Reserve ubicación en el
INSTITUTO
TRANNACK
CAPACITACION ESPECIALIZADA
Tucumán 713 - Capital - T.E. 392-0617

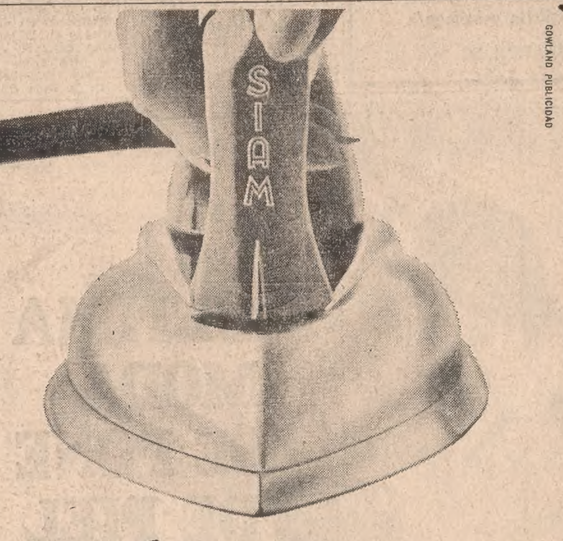

GOWLAND PUBLICIDAD
Una base con tanta superficie como usted pensó que debían tener las planchas.
O más.
Usted piensa que la rapidez del planchado depende de la superficie de la plancha. Y así es.
Por el tamaño y la forma (ancha y chata), la plancha Siam interpreta su idea del confort.
Siam Automática 1.800 grs. Selector de temperatura. Dispositivo que desconecta el circuito en caso de olvido.

Siam Super. 2.300 grs. Para ambas corrientes. Cromado sobre níquel, eterno. Resistencia blindada, para producir la temperatura exacta.
A su disposición en las buenas casas de Artículos para el Hogar.
Siam
sabe interpretar su confort.

Cada vez hay más razones para leer
PRIMERA PLANA
Algunas razones de esta semana:

¿Y si Krieger Vasena se Va?
Respuestas a una pregunta que flota en torno del gobierno; perspectivas. Y declaraciones exclusivas del Ministro de Economía.

Abracadabra de la Participación
Un estudio sobre el sistema participacionista y sus antecedentes, en momentos en que esta palabra ha tomado plena vigencia en la Argentina toda.

Strip-tease en Buenos Aires
En este mes se cumplieron quince años del arribo a este lado del Plata de las desnudistas más o menos artísticas; historia de un entretenimiento antiquísimo.

Los Santos se Van Marchando
Una incursión por las parroquias afectadas a causa de la determinación tomada por el Vaticano con respecto a una treintena de santos.
Algunas razones próximas de
PRIMERA PLANA
Sangre en las Universidades Norteamericanas
PRIMERA PLANA
La revista de noticias de mayor circulación
ADHERIDA AL I.V.C.

El Dr. Borda acusó a sectores extremistas

(Cont. de la 1a. pág., 1a. col.)

emoción y zozobra que ello le causa.

"Pide, pues, a todos y se permite reclamar de todos quieran empeñarse por mantener la calma en los espíritus y la comprensión en la inteligencia, a los efectos de contribuir al clima que es connatural de los claustros universitarios. Si no es propio de ellos la indiferencia, también es verdad que sobre todo les corresponde una vigilante actitud de mesura.

"Por ello, ante la muerte de dos jóvenes y como adhesión al dolor de sus hogares, reitera a todos su invitación de procurar activamente el mantenimiento de una atmósfera propicia para el diálogo, el respeto y el trabajo universitarios que, por sí solo, nadie puede instaurar, sino que es fruto de la acción común, de la preocupación solidaria y de la voluntad coincidente".

Cantini en la Casa Rosada

El rector de la Universidad Nacional de Rosario estuvo ayer después del mediodía en la Casa de Gobierno. En el Salón de los Escudos, el doctor José Luis Cantini conversó largamente con el ministro del Interior, doctor Guillermo A. Borda, a quien informó acerca de la situación en esa casa de estudios. Tal lo que pudo confirmarse por la tarde, si bien ninguna información oficial se dio acerca de la referida entrevista.

Asistencia normal

En una recorrida efectuada por las facultades de Arquitectura y Urbanismo, de Derecho y Ciencias Sociales y de Ingeniería, el cronista consultó a las autoridades universitarias, quienes informaron que durante la mañana de ayer no se habrían registrado desórdenes y que la asistencia a clase era normal.

A la entrada de los respectivos recintos, los estudiantes debieron presentar la libreta universitaria y pudo observarse que no había fuerzas del orden.

Informóse, además, que en distintos cursos se guardó un minuto de silencio en recordación de los estudiantes Cabral y Bello.

Por la tarde, en Derecho, un grupo de aproximadamente 200 alumnos pertenecientes al Centro de Estudiantes realizó una marcha de protesta por el interior de la casa. Previamente se había invitado a asistir a un acto que se hará mañana a las 21, y luego, cantando estribillos en contra de las autoridades, se dirigieron al decanato, frente a cuyas puertas entonaron el Himno Nacional. A las 21 se dispersaron sin que se produjeran desórdenes.

C.G.T. de Paseo Colón

La CGT de los Argentinos ha dado un comunicado por el que se adhiere a la marcha del silencio dispuesta por algunas entidades estudiantiles para hoy, a las 19, previa concentración en la Facultad de Ciencias Económicas.

Disturbios en Filosofía y Letras

Minutos antes de las 20 unos trescientos estudiantes de la Facultad de Filosofía y Letras de la Universidad de Buenos Aires, que se habían reunido en el interior del edificio, ubicado en Independencia 3065, salieron a la calle en manifestación, al tiempo que proferían gritos hostiles a la intervención policial en los últimos incidentes originados en ciudades del interior y contrarias a las autoridades universitarias.

Prontamente intervino personal de la comisaría 8a., del Cuerpo Guardia de Infantería y de Asuntos Gremiales, que procuraron dispersar a los manifestantes, mas como aquéllos se mostraron remisos a aceptar la indicación policial, esos efectivos debieron lanzar granadas de gas lacrimógeno, y se efectuaron trece detenciones.

Las autoridades policiales informaron que los detenidos son Adrián Guido Belinkys, Ricardo Luis Claup, Antonio Máspero, Juan Antonio Taboada, Mario José Klygnan, José Luis Lobariñas, Mario Marcelo Bernardo Isola, Julio Daniel Sanguinetti, Walter Beltrán Altoff, Roberto Loucicas, Noelia Delicia Bellora, Dora Macielki de Marió y una menor.

Por otro incidente similar en las inmediaciones de la Facultad de Derecho y Ciencias Sociales fue detenido, a las 21, Daniel Ricardo Altmark.

Manifestaciones relámpago en Rosario

ROSARIO. — Algunas manifestaciones relámpago, que se realizaron en la mañana de ayer frente al Hospital Nacional del Centenario, anexo a la Facultad de Ciencias Médicas, quebraron la tranquilidad que se venía observando en la ciudad, luego de los graves hechos del sábado, que culminaron con la muerte del estudiante de Ciencias Económicas Adolfo Ramón Bello.

Eran las 10.30 cuando un grupo de estudiantes, alrededor de 150, respondiendo a una convocatoria del Centro de Estudiantes de Ciencias Médicas, efectuó una improvisada concentración que no pudo controlar la policía. En la oportunidad habló el secretario general del citado centro estudiantil. La reunión se efectuó en un lugar próximo al mencionado hospital y el orador fue muy breve. Convocó a los estudiantes para una Marcha del Silencio que, según se anunció, se efectuará hoy.

También en la zona céntrica de la ciudad hubo algunos actos de muy breve duración. Participaron muy pocos estudiantes y en ningún caso intervino la policía.

Oradores en el sepelio

Durante el sepelio del estudiante Adolfo Ramón Bello, hecho en el cementerio de Las Rosas, la policía de esa ciudad y de pueblos próximos vigiló muy de cerca todos los movimientos de las personas que allí se trasladaron, lo que siguió después, cuando en distintas clases de vehículos regresaron a Rosario.

En Las Rosas despidieron los restos del estudiante Bello dos de los que fueron sus compañeros. José Luis Gómez lo hizo en representación de sus amigos y otro estudiante manifestó que era un deber "aclarar que Adolfo Ramón Bello fue en Rosario tan pacífico como lo había sido siempre en la ciudad de Las Rosas", lo que agravaba —recalcó— la brutal agresión cometida.

V je del Dr. Cantini

En la madrugada de ayer partió con destino a la Capital Federal el rector de la Universidad de Rosario, doctor José Luis Cantini. Llevaba el propósito, según trascendió, de entrevistarse con el ministro del Interior, doctor Guillermo Borda, con el fin de informarlo acerca de la situación universitaria y de los desórdenes ocurridos en Rosario.

Disparos contra el domicilio del rector

Desde un automóvil Chevrolet Super, color verde nilo, ocupado por tres personas que no se pudo identificar, se hicieron poco antes de las 24 de anteayer, dos disparos de revólver contra el cabo de policía Ismael Luque, adscripto a la comisaría 6ª, que se encontraba de consigna en la casa del rector de la Universidad Nacional de Rosario, doctor José Luis Cantini, avenida Pellegrini 438. El cabo Luque se hallaba parado circunstancialmente frente a la finca lindera que lleva el número 424 y uno de los proyectiles lo hirió en una oreja. El policía no atinó a repeler la agresión dado lo inesperado del ataque. Para su cura se le trasladó al Hospital Provincial.

Extraño proceder

Ha dado origen a los más variados comentarios y distintas conjeturas un hecho protagonizado, según trascendió, por cinco agentes de la Guardia de Infantería de la policía anteayer al mediodía. Los agentes penetraron en la galería Milipal, Córdoba 1369, lugar donde cayó herido de muerte el estudiante Bello, y uno de ellos, provisto de un objeto cortante, habría practicado un orificio en la parte superior del marco de la puerta de acceso a las oficinas ubicadas en los pisos altos. Ese trabajo se realizó con mucha cautela —asegúrase— y además se trató de evitar que lo que se estaba haciendo fuera advertido por las personas que en ese momento caminaban por la acera inmediata a la galería. El agente de referencia estaba rodeado de otros que seguían con atención su trabajo y lo ocultaban.

Puerta de calle de la casa de Pellegrini 424, de Rosario, alcanzada por las balas que se dispararon contra el cabo de policía Ismael Luque de guardia en la casa del rector Dr. Cantini. Su cabeza estaba entre los círculos blancos que rodean a los impactos

Asociación Médica

En un comunicado, la Asociación Médica de Rosario manifiesta que "los asesinatos cometidos, creemos, no son exclusivamente obra de la fuerza policial ejecutora. Córdoba, Corrientes y Rosario son testigos fehacientes. Juzgamos —añade— ingenuo y conformista el llamado diálogo y la no violencia. El diálogo —afirma— fue abolido al suprimirse por decreto la autonomía universitaria y el gobierno tripartito. Se hace impostergable, finaliza, emplazar conciencias en todos los niveles profesionales para asumir una conducta digna".

Paro en bancos

Algunos bancos de la ciudad, no todos, rindieron homenaje ayer al estudiante Bello, mediante un paro de 15 minutos. Este se hizo a las 15, por disposición de las comisiones internas del organismo gremial que agrupa al personal bancario. Durante ese lapso no se atendió al público ni se trabajó en las dependencias bancarias.

Se retiró del centro de la ciudad la policía

Poco antes de anochecer, personal de vigilancia que había sido distribuído en la zona céntrica y que por momentos patrullaba las calles, fue retirado por disposición superior y concentrado en distintas comisarías y en la jefatura de policía. Trascendió que se decidió ello para evitar choques con algunos estudiantes que recorrían la calle Córdoba y que colocaban flores en el lugar donde cayó herido de muerte el estudiante Bello.

Momentos de tensión en Corrientes

CORRIENTES (De un enviado especial y nuestro corresponsal). — La jornada de ayer se caracterizó por algunos hechos que provocaron inquietud en la población.

En el plano universitario, el cierre de los establecimientos determinó que se iniciaran conversaciones entre estudiantes y profesores para que se dicten las clases en cualquier lugar donde ello sea posible, en tanto que presentaron sus renuncias los decanos de las facultades de Humanidades y de Ciencias Exactas.

Los diversos institutos universitarios de esta ciudad se encuentran cerrados y vigilados por fuerzas policiales, que permanecen en su interior.

A las 11 se produjo un hecho en Córdoba y Junín, en pleno centro, que causó momentos de gran tensión entre los numerosos transeúntes que a esa hora circulaban por el lugar.

Algunas personas comentaron con gran alarma que en la terraza de la Lotería Correntina, ubicada en esa esquina, se encontraban policías fuertemente armados.

Ello se ratificó en seguida cuando se supo que cuatro agentes y un oficial habían entrado sin permiso para apostarse en la terraza, en el octavo piso. El gerente de la lotería, señor Ramón Lezcano, puso en conocimiento del hecho al ministro de Hacienda doctor Ramón Bertrán, de quien depende, y alrededor de las 11.45 esas fuerzas se retiraron en una camioneta policial.

Por un buen rato prosiguieron en la zona los comentarios adversos a esa actitud de las autoridades que fue calificada de provocación innecesaria por los testigos.

Un oficial retirado del ejército que presenció los hechos, manifestó a los periodistas presentes que ante ello se apersonó a la Jefatura de Policía, a cuyo titular le expuso su preocupación, por cuanto aparentemente no había motivos para esa vigilancia.

El teniente coronel Gallino, siempre según las informaciones del citado oficial, le dijo que desconocía el hecho y que él no había ordenado ninguna medida de esa naturaleza.

A raíz de lo comentado por denuncia de una persona que presenció la llegada de las fuerzas policiales y la formalizó ante el Juzgado del Crimen Nº 2, se labró un acta, para lo cual el fiscal del crimen, doctor Valenzuela, se constituyó en el lugar y tomó declaraciones a los testigos, con intervención de los abogados Oriel Esquivel y Eduardo Rodelle por la parte denunciante.

Tras la declaración de varios testigos, se presentó el oficial Sánchez, que estuvo al mando del grupo policial, quien empezó diciendo que recibió órdenes de un oficial superior de trasladarse a ese lugar con armas largas para vigilar el desenvolvimiento de las personas que circulaban por la zona, además de determinar si sobre algunos techos vecinos había francotiradores, lo que no pudo comprobar.

También declaró que el operativo fue ordenado por el jefe de seguridad de la provincia, señor Sabao Garrido, pero que no tenía instrucciones de hacer uso de las armas.

Renuncias de decanos

Los decanos de las facultades de Humanidades y de Ciencias Exactas, doctores Luis Ise y Miguel Angel Cantini, respectivamente, en nota dirigida al rector expresan que "el nivel alcanzado por los últimos acontecimientos, la falta de participación en las decisiones y los inconsultos comunicados del señor rector a la opinión pública, fundamentalmente el Nº 4, nos mueven a pedirle su alejamiento del cargo como una contribución efectiva a la normalización y la paz universitaria del Nordeste".

Más adelante, los decanos dejan "expresa constancia de que nuestra permanencia en el cargo se debe hoy pura y exclusivamente a nuestra preocupación por preservar el orden en el ámbito universitario de nuestra jurisdicción. Restablecida la anunciada normalidad y ante las autoridades competentes, efectivizaremos nuestras renuncias".

El arzobispo Vicentín en la CGT

En diversos medios había trascendido que el arzobispo de Corrientes, monseñor Francisco Vicentín, estaba en contacto con personalidades representativas de varios sectores para tratar de dar una salida al conflicto planteado, sin que pudiera saberse empero el resultado de esa gestión conciliatoria.

Monseñor Vicentín concurrió a mediodía a la delegación de la CGT, donde por 10 minutos dialogó con los integrantes de la junta coordinadora estudiantil.

Al retirarse, manifestó a este enviado que prefería no hacer declaraciones y que estaba gestionando una tregua. Asimismo dijo que de allí se dirigía a conversar con las autoridades provinciales.

Nuevo comunicado del rectorado

El rectorado de la Universidad Nacional del Nordeste dio un nuevo comunicado del doctor Carlos A. Walker, en el que se reseña —con el título "Objetividad de nuestras declaraciones"— información periodística que demuestra, afírmase en el documento, que "los dirigentes de los disturbios ocurridos en Corrientes y Resistencia no eran nuestros estudiantes".

Universidad "paralela"

Los integrantes de la comisión estudiantil coordinadora de lucha efectuaron declaraciones a los periodistas en la CGT. Expresaron que el acto relámpago de anteayer puso de manifiesto que continuarán su acción luego de superados los momentos de perplejidad sufridos a causa de la muerte de su compañero Cabral el jueves.

Asimismo, acusaron a las autoridades de haber iniciado una campaña de provocación mediante la difusión de libelos apócrifos y otras medidas, a fin de desacreditarlos ante la opinión pública, que se ha manifestado totalmente a su favor.

Luego expresaron que ante el cierre de las casas de estudio habían dispuesto con la colaboración de profesores y particulares reanudar los cursos donde pudieran, cosa que ya se hizo en algunos institutos. Respecto de esto, el Arzobispado puso a disposición de los estudiantes dos aulas.

Por último, no quisieron hacer comentarios respecto a la visita de monseñor Vicentín al local de la CGT.

En una reunión anterior, la comisión coordinadora decidió efectuar, aunque sin fijar fecha, una nueva marcha silenciosa hasta la plaza Juan Bautista Cabral para colocar un monolito recordativo en el sitio donde cayó muerto el estudiante Juan José Cabral, cuyo nombre se dará también al comedor estudiantil. Además, oportunamente, en todas las aulas se colocarán sendas fotografías del compañero muerto.

Comunicado estudiantil

La junta coordinadora de lucha emitió una extensa declaración para refutar punto por punto el texto de la solicitada publicada en diarios locales por el rector de la Universidad Nacional del Nordeste, a quien se responsabiliza por todos los hechos sucedidos.

Exhortación a concurrir a clase

En conocimiento de la disposición del rectorado que suspendió las actividades docentes y administrativas en la Universidad sin fijación de término para la medida, la Federación de Agrupaciones Universitarias Integralistas del Nordeste exhortó, en un comunicado, al estudiantado a seguir concurriendo a clases.

Prohibición

En otro comunicado, la Universidad hizo saber que existe absoluta prohibición para docentes y estudiantes de utilizar los espacios abiertos de los institutos para dictar clases, bajo apercibimiento de serveras sanciones para los responsables.

Por otra parte, a lo largo de la jornada se notó elevado ausentismo en los instituto de enseñanza secundaria de esta capital.

Asueto universitario en Córdoba

CORDOBA. — Fueron suspendidas las actividades docentes en todas las facultades, institutos y escuelas de la Universidad Nacional de Córdoba durante esta semana.

La determinación del rectorado está fundamentada en "el clima de agitación que se está gestando en los ambientes estudiantiles y con el fin de prevenir desórdenes en los recintos universitarios, que podrían derivar en hechos lamentables".

Prohiben reuniones públicas

Al promediar la tarde, la Jefatura de Policía distribuyó un nuevo comunicado, suscripto, como el anterior, por el coronel Seidel en el ,que se expresa que por aplicación de disposiciones vigentes está prohibida la realización de actos, reuniones o concentraciones públicas, y que efecto ha adoptado las medidas de seguridad necesarias para resguardar el orden público y la seguridad de las personas.

Algunos incidentes

Al caer la tarde, y bajo una tenue lluvia, el dispositivo policial de prevención comenzó a desplegarse en distintos sectores de la ciudad, y especialmente en las inmediaciones de la iglesia Catedral, donde se ofició un funeral en memoria de los caídos en los incidentes de Corrientes y Resistencia.

Al término de la ceremonia religiosa, los estudiantes se organizaron en una manifestación, a cuyo frente se colocaron algunos sacerdotes, entre ellos los padres Milán Vidal, Gustavo Ortiz y J. Sobrich. Los manifestantes marcharon por la avenida Olmos y Colón hasta la Avda. General Paz. Al llegar a la intersección con esta última, los sacerdotes intentaron hablar con efectivos policiales que se habían apostado en el lugar, pero entraron en acción agentes del cuerpo de lanzagases, que dispararon numerosas granadas.

Se sucedieron entonces carreras, mientras los jóvenes gritaban consignas contrarias al gobierno nacional y a las autoridades universitarias.

Cabe consignar que, para laborar con la policía local, trabaron ayer a esta capital efectivos de la Policía Federal, número no determinado, que en los incidentes de anoche se advirtió que hubieran intervenido en apoyo de los policías de Córdoba.

A todo esto, en diversas calles del radio céntrico se ordenó la interrupción del tránsito, el que fue desviado por otras arterias. Mucha gente que salía en esos momentos de sus ocupaciones diarias y se dirigía hacia los lugares habituales de paradas de ómnibus se vio obligada a un inesperado peregrinar de uno a otro lugar para ubicar nuevamente a las líneas de transporte. Por otra parte, la mayoría optó por retirarse inmediatamente del centro, sin intentar presenciar, ni menos sumarse, a los intentos de perturbación del orden que durante algo más de una hora se sucedieron en distintos sectores.

Sin actividad en La Plata

LA PLATA. — No se registró actividad docente alguna ayer en el ámbito de la Universidad Nacional local. Coincidieron en ese aspecto el asueto por duelo dispuesto por las autoridades y el paro decretado por la Federación Universitaria, organismo que, además, anunció la realización de varios actos en el curso de la semana como expresión de repudio por los acontecimientos de Corrientes y Rosario.

Se ha previsto para hoy una "marcha del silencio y para mañana la colocación de dos placas en memoria de los estudiantes Cabral y Bello. Este acto se cumplirá en el local del Centro de Estudiantes de Ingeniería, a las 11 y posteriormente los estudiantes concurrirán a los jardines de la Universidad para depositar una ofrenda floral al pie del monumento a Joaquín V. González.

Por otra parte, distintas agrupaciones, tendencias y centros estudiantiles han emitido comunicados en los que censuran al gobierno, a la conducción universitaria y a la represión policial e invitan a todos los estudiantes y al público a sumarse a los actos estudiantiles previstos.

Comunicado de la Universidad Católica

LA PLATA. — Por su parte, la Universidad Católica dio a conocer un comunicado que lleva la firma de su rector, doctor Osvaldo H. Mammoni, con relación a los hechos que culminaron con la muerte de dos estudiantes.

"Frente a los desgraciados acontecimientos ocurridos recientemente en la ciudad de Corrientes y Rosario —dice— y que costaron la vida a dos jóvenes estudiantes, la Universidad Católica de La Plata, sin juzgar las circunstancias en que aquéllos han tenido lugar, ni los motivos que lo originaron, expresa su profundo pesar por la pérdida que enluta a dos hogares y a toda la familia universitaria argentina, lamentando el triste fruto de violencia y aspirando a que la comprensión y la armonía reinen en el ámbito universitario."

Además, la Universidad Católica informó que ayer, a las 19, se ofició un responso por el eterno descanso de los estudiantes Cabral y Bello, del cual participaron autoridades, profesores y alumnos de la casa de estudio. El oficio religioso se cumplió en la parroquia de Nuestra Señora de Guadalupe.

Manifestación pacífica

SARANA. — Honda repercusión han tenido en las distintas agrupaciones estudiantiles los dolorosos hechos ocurridos recientemente en Corrientes y Rosario, habiéndose dado a conocer varios comunicados de repudio y condenación por tan lamentables episodios.

Conforme con lo dispuesto por el rectorado de la Universidad Nacional del Litoral, a partir de ayer y hasta mañana, inclusive, fueron suspendidas las actividades docentes en la Facultad de Ciencias de la Educación, que funciona en esta capital.

Un núcleo numeroso de estudiantes organizó ayer un acto de solidaridad con los compañeros de Corrientes y Rosario. Desfilaron por las calles céntricas de la ciudad y llegaron en forma pacífica hasta la plaza 25 de Mayo, frente al monumento al general San Martín, donde depositaron una ofrenda floral con la insignia patria y con un crespón de luto.

No se dictan clases en Santa Fe

SANTA FE. — En las facultades de la Universidad Nacional del Litoral se cumplió ayer la disposición del rector suspendiendo las actividades, medida que se extenderá hasta mañana, inclusive.

La Universidad Católica de Santa Fe dispuso también una medida similar.

Las autoridades policiales adoptaron, por su parte, medidas de vigilancia en todos los edificios públicos y lugares abiertos para impedir concentraciones y manifestaciones.

El paro en Mendoza

MENDOZA — La Universidad Nacional de Cuyo dispuso anoche suspender por 48 horas las actividades docentes en todos los establecimientos educativos de su dependencia. La medida se cumplirá hoy y mañana. La decisión del rectorado dióse a conocer anoche, después de la 22, en un escueto comunicado en el que se afirma que la medida fue tomada "ante los sucesos que son de público conocimiento".

Simultáneamente con la publicidad de este comunicado, los estudiantes ocuparon anoche la Facultad de Ciencias Políticas y Sociales de la Universidad Nacional de Cuyo. La ocupación se concretó en forma pacífica, y el "comando de toma de posición del Centro de Estudiantes de Ciencias Políticas" dio a publicidad un comunicado, en el que aclara que su actitud no constituye un acto de protesta contra las autoridades de la facultad ni de la Universidad Nacional de Cuyo, sino un testimonio universitario como reacción por las actitudes de las autoridades policiales para con los estudiantes de otras universidades".

Pide reflexión la Universidad del Sur

BAHIA BLANCA. — El rectorado de la Universidad Nacional del Sur dio a conocer anoche un comunicado con la firma del jefe de prensa y Ceremonial, señor Orlando R. Tiesco, a propósito de la conocida situación imperante en los claustros:

"Frente a los acontecimientos de pública notoriedad —dice— que enlutan a la Universidad Argentina y considerando que no halla agotada la posibilidad de nuevos actos detonantes de resultados irreversibles, productos de responsabilidades meditadas insuficientemente y a las cuales nadie debe sentirse ajeno, el rectorado y las autoridades departamentales de la Universidad Nacional del Sur, hacen pública su consternación por dichos hechos y exhortan a reflexionar seriamente sobre las consecuencias derivadas de la acción violenta —al mismo tiempo que destructora de todo lazo unitivo y posibilidad de diálogo— creadora de un marco de aislamiento y desconfianza. Nuestra posición de universitarios exige una ponderación imparcial de los actuales problemas que afectan el normal quehacer de nuestras casas de altos estudios."

GAMUZA

Cuero y lanugam legítimo con piel interior (Ind. Arg.) de fabrica al público, sacos, trajecitos, camperas. Confecciones y medidas muy finas. Especialidad en reformas, tejidos, cambio forro, etc. Calle 14 de Julio 1365 (altura Alvarez Thomas 1400). Desde Chacarita colectivos 9, 19, 44, 65, 71, 76, 80, 87, 90, 93, 94, 108, 112, 113, 127, 140, 141, 142, 227, 256, 692 y 694.

(Recorte y guarde este aviso)

L.N. 20/5/69

CLINICA NEUROPSIQUIATRICA SAN JOSE DE FLORES

Comunidad terapéutica

Hospital de día solicita psicólogo/a

RIVERA INDARTE 58

LA ULTIMA MODA SE PONE DE PIEL !

ABRIGOS DE

CODISA MOUTON SEEFELD

Tapados y sacones de pieles para lucirse noche y día!

Modelos exclusivos según líneas europeas de rigurosa actualidad. En pieles de la más alta calidad y mejor tratadas.

Las pieles Codisa tienen mínimo peso, mayor duración, brillo genuino, sedosidad y colorido originales. Un abrigo Codisa resulta más económico que un buen tapado de lana y dura toda la vida. Ahora, "vista" a la elegancia con tapados y sacones CODISA.

CON CALIDAD DOBLEMENTE SELLADA EN LA ETIQUETA Y BIEN GRABADA EN EL INTERIOR DE LA PIEL

Adquiérolos en los mejores peleterías y en:

CODISA S.A. Madrano 755 Capital Federal

Topaz Galería Río de Janeiro Cabildo 2370 Local 48

Chatelai Galería Pángaro Rivadavia 5640-54 Local 12

Fiesta de la moda y el color.

En LA PIEDAD

FUNDADA EN 1870

¡Su Tienda de MODA!

La sensacional Colección Moda Invierno '69 desfilará por La Piedad el próximo jueves 22 de mayo a las cuatro y media de la tarde.

En medio del vértigo multicolor y las exclamaciones de asombro por los modelos a exhibirse, la voz de Jorge Beillard hará los comentarios y la presentación de creaciones que serán el deleite de las presentes.

¡Ah! desde ya las esperamos a todas.

Hasta el jueves.

Bmé. Mitre 1118 - Bmé. Mitre y Cerrito - Cerrito 62 - Tel. 38-3041/49

CERAMICA SEVILLA Ind. y Com. S.R.L.

FABRICA DE ARTICULOS CERAMICOS DE ALTA CALIDAD

BALDOSAS DE GRES Y LADRILLOS KLINKER SEVILLA

Fabricados con arcillas puras ferruginosas de la mejor calidad, en rojo natural y esmaltado.

Ladrillos para revestimientos de frentes e interiores.

Baldosas tipo californiano.

Baldosas estriadas para escaleras.

Baldosas lisas para pisos.

Baldosas exagonales 11x11.

Tabiques sevillanos esmaltados para decoración de frentes e interiores.

Zócalos sanitarios de 7½x15.

Zócalos rectos de 6½x15

Antepechos de canto curvo goterón para ventanas.

Olambrillas decoradas para pisos.

Filetes y escuadras tipo español.

PISOS ANTIACIDOS PARA INDUSTRIAS

EXPOSICION Y VENTAS

CORDOBA 1900 - ALVAREZ THOMAS 2027

FABRICA: LYNCH y CAAGUAZU (Monte Chingolo)

No varían los precios para la cosecha fina

(Cont. de la 1a. pág., 2a. col.)

cional de Granos adquirirá todo el cereal que le sea ofrecido en las nuevas condiciones estipuladas por el decreto difundido ayer.

El ingeniero García-Mata juzgó que con el pago por parte del organismo oficial del 90% del precio de sostén desaparece la división entre ese valor y el mínimo, indicó que se cuenta con la capacidad necesaria para almacenar el volumen destinado a reservas y aseguró que los productores contarán con la semilla que requieran para la siembra al tiempo que destacó que las condiciones son muy favorables para esa tarea agrícola.

Por otra parte, el secretario de Agricultura y Ganadería anticipó que la decisión del Gobierno es mejorar los ingresos agropecuarios para lo cual se estudian medidas tendientes a reducir el costo de los insumos del sector, las que serían anunciadas el viernes por el ministro de Economía y Trabajo.

El anuncio

El ingeniero García-Mata comenzó por señalar que el objetivo fundamental del decreto es dar tranquilidad a los productores y seguridad de que las compras por parte de la Junta Nacional de Granos se harán de acuerdo con lo estipulado en el artículo 5º. Es decir, que recibirán casi íntegro el pago de su producción.

Constituye además una medida de aliento para aumentar la superficie sembrada y obtener un volumen de cereales que permitirá atender no solamente las necesidades de exportación, sino que contribuirá a formar suficientes stocks en depósito a fin de concurrir al mercado internacional cuando las circunstancias se presenten favorables. Sostuvo que ello es necesario ante las inciertas perspectivas del comercio internacional y que el gobierno tiene interés en obtener cosechas de 10 a 12 millones de toneladas de trigo, lo que podría lograrse en una buena campaña con una superficie de siembra de 7 millones de hectáreas.

Dijo que esta producción permitirá formar reservas de cereal de uno a dos millones de toneladas. Al contestar a una pregunta, dijo que no es contradictoria esta meta con la gran producción de trigo, puesto que no hemos tenido inconvenientes para colocar nuestra producción y que, por el contrario, debimos importar para cumplir con compromisos de venta y asegurar el consumo interno.

Agregó que la capacidad de silos subterráneos supera los 2 millones de toneladas y que dichas instalaciones están ubicadas junto a los puertos.

La provisión de semilla

Manifestó más adelante que se espera una siembra abundante de trigo ya que se han dado buenas condiciones climáticas y que las perspectivas se presentan en forma halagüeña ante la abundancia de lluvias y la humedad del suelo. Por otra parte, expresó que los productores tienen asegurada la cantidad de semilla necesaria para lo que la Junta Nacional de Granos adquirió lotes de superior calidad para su siembra, que venderá a 1400 pesos por bolsa. Trátase con esta medida de evitar la especulación frente a una posible escasez.

Respecto del sistema de financiación por parte de la Junta para cumplir con sus compromisos de comprar de la cosecha, dijo que serán del mismo tipo de años anteriores y que en todo caso el Banco Central fijará el procedimiento. Subrayó que la Junta comprará todo el trigo que se le ofrezca.

El Consejo Asesor

Se le preguntó después si el tema precios de la cosecha fina había sido considerado en el seno del Consejo Asesor Agropecuario, a lo que respondió que este organismo fue previamente informado sobre las ideas básicas según las cuales se fijaría dicho precio. Dijo que se conversó en torno de ello y que los productores mencionaron algunas zonas en las que se consideraba algo bajo ese nivel, informándoseles entonces el propósito del Gobierno de asegurar el ingreso de los productores mediante una política de reducción del costo de los insumos. Dijo también, que el ministro de Economía anunciará en Rosario, el viernes próximo, las medidas tendientes a llevar a la práctica esa reducción y que, además, el doctor Krieger Vasena concurrirá al Consejo para conversar sobre las medidas de política agropecuaria.

Concluyó manifestando que de ser necesario la importación de trigo para no desatender los compromisos con el exterior, se realizará, el mismo tiempo que para mantener el consumo local. Señalóse en el curso de la reunión que la Junta Nacional de Granos ni o realiza operaciones directas de ventas al exterior, salvo en aquellos casos en que así lo exigen expresamente los gobiernos de los países compradores.

Acompañaron al ingeniero García-Mata —durante la reunión de prensa—, el subsecretario de la cartera, ingeniero agrónomo Norberto A. R. Reichart; el interventor de la Junta de Granos, ingeniero agrónomo Leandro P. Astelarra, y el director Nacional de Economía y Sociología Rural, ingeniero agrónomo Lucio A. Reca.

El decreto

En los considerandos del decreto se consigna que la situación actual y perspectivas de los mercados internacionales de cereales de invierno, se caracteriza por una acentuada presión de la oferta con la consiguiente depresión de los precios y que no obstante ello el mercado argentino se halla en posición inversa, pues registra una oferta insuficiente para cubrir el consumo interno, satisfacer las posibilidades de exportación y atender la necesidad de formación de reservas.

Júzgase que nuestro país no ha tropezado con obstáculos insalvables para la colocación de su producción triguera y que para el mantenimiento de la posición exportadora es necesario contar con existencias que aseguren una oferta fluida.

Considera que el actual nivel de precios sostén imposibilita su elevación sin correr el riesgo de provocar cambios en el uso de las tierras que no resultan convenientes en las actuales circunstancias, o de imposibilitar la colocación de los saldos exportables. Indica, sin embargo, que es necesario adoptar medidas de excepción y que por ello el aumento del porcentaje de pago al contado para las compras de la Junta de Granos asegurará la vigencia del precio sostén, a la vez que la política de formación de reservas significará para los productores una ampliación del mercado.

Los pagos

El artículo primero fija los precios de sostén que consignamos por separado al igual que los mínimos obligatorios establecidos en el artículo 13.

La parte resolutiva del decreto, prosigue así:

"Art. 2º — La Junta Nacional de Granos determinará los precios correlativos por operaciones practicadas sobre otros puertos del país.

Art. 3º — En todos los casos los precios incluyen los gastos de administración para mercaderías adquiridas a acopiadores y cooperativas y depositadas en instalaciones privadas de campaña.

"Art. 4º — La Junta Nacional de Granos determinará las deducciones, bonificaciones o rebajas que corresponda, y asimismo las deducciones por ventas a certificar en puerto o instalaciones oficiales de campaña.

"Art. 5º — La Junta Nacional de Granos abonará el noventa por ciento (90 %) de los importes enunciados en el artículo 1º, deducidos los fletes y gastos que correspondan y el saldo dentro de los noventa (90) días de la fecha del primer pago con intereses.

Las compras

"Art. 6o. — Las cooperativas agrarias, acopiadores, corredores, industriales y exportadores podrán operar libremente en la comercialización de los productos a que se refiere el artículo 1o., pudiendo abonar los precios que se establezcan en los respectivos contratos, siempre que no sean inferiores a los establecidos en el artículo 13.

"Art. 7o. — La Junta Nacional de Granos adquirirá a los productores, únicamente en instalaciones oficiales, los productos que se le ofrezcan en venta a los precios establecidos en el artículo 1o. del presente decreto, de acuerdo con la reglamentación que se dicte en virtud de lo establecido en el artículo 15 y deduciendo los gastos que la misma establezca.

"Art. 8o. — La Junta Nacional de Granos adquirirá a los acopiadores y cooperativas, a los precios establecidos en el artículo 1o., los granos que le ofrezcan siempre que pagaren a los productores el precio sostén, o cuando éstos, al efectuar la operación primaria, hubieran dispuesto la venta al organismo citado.

"Art. 9o. — En las ventas establecidas en el artículo anterior las cooperativas y acopiadores podrán deducir al productor, del precio sostén, los denominados gastos de administración que la Junta Nacional de Granos autorice en la respectiva reglamentación.

"Art. 10. — Las operaciones primarias deberán instrumentarse en la forma que la Junta Nacional de Granos determine, no pudiendo efectuarse sobre el precio de las mismas otras deducciones, bonificaciones y rebajas que dicha Junta autorice.

"Art. 11. — Facúltase a la Junta Nacional de Granos, previa autorización del Ministerio de Economía y Trabajo, a participar en el mercado de granos, en lo que hace a su regulación y mejor defensa de la producción agropecuaria, a cuyo fin realizará las operaciones que considere oportunas.

"Art. 12. — La Junta Nacional de Granos podrá efectuar las operaciones a que se refiere el artículo anterior por encima de los precios indicados en el artículo 1o., con referencia a las cantidades, clases de granos y valores que estime oportunos para el cumplimiento de los fines establecidos."

"Art. 14. — Los precios mínimos, por debajo de los cuales las operaciones quedan prohibidas, rigen exclusivamente para las primarias en las cuales no podrán efectuarse al productor deducciones, bonificaciones y rebajas que no estén autorizadas por la Junta Nacional de Granos.

"Art. 15. — La Junta Nacional de Granos reglamentará las condiciones de aplicación del presente decreto.

Art. 16. — Las infracciones al presente decreto y a su reglamentación serán pasibles de las sanciones establecidas en el decreto-ley número 6698/63.

La promoción turística de Martín García

LA PLATA. — Ha sido autorizado el llamado a concurso para la realización de un estudio integral tendiente a acordar el desarrollo turístico de la isla Martín García.

La autorización fue firmada por el ministro de Economía, Dr. Alieto Guadagni, agregándose en el informe oficial que el referido estudio comprende aspectos técnicos, económicos y sociales.

La apertura de las propuestas se realizará el 7 de julio a las 15, en la subsecretaría de Industria y Comercio, calle 8, entre 45 y 46, segundo piso, de esta ciudad.

Los pliegos correspondientes pueden ser retirados a partir del viernes, en el citado organismo.

Arribó ayer la misión comercial británica

Arribó a nuestro país la misión comercial británica integrada por un grupo de empresarios de la Cámara de Comercio e Industria de Birmingham, que durante la tarde ofreció una conferencia de prensa en la embajada británica, en la que hizo saber los objetivos de la visita.

Preside la misión el señor James Gordon Norris y está formada por catorce industriales de la región central de Gran Bretaña.

El señor Norris expuso acerca de la entidad que agrupa a los visitantes y señaló que cuenta con más de 4500 socios. Birmingham es la segunda ciudad de Gran Bretaña, con más de un millón de habitantes. Durante el año actual la Cámara organizará 15 misiones a todo el mundo del mismo carácter que la presente.

El señor Norris presentó a los miembros de la delegación, todos dirigentes industriales, y manifestó que el motivo central de su presencia en nuestro país es establecer vínculos directos con sus colegas argentinos, para acrecentar las ventas de equipos industriales livianos a nuestro país.

Consultado acerca del volumen de las exportaciones del área comprendida por la Cámara de Birmingham, contestó que su monto representa un 40% del total del Reino Unido, que suma, aproximadamente y considerando las últimas cifras, unos 500.000.000 de libras esterlinas, por mes.

Se le preguntó si entre los objetivos de la delegación se cuenta la venta de patentes y radicación de capitales. Contestó que, primordialmente, vienen a vender; pero se han mantenido conversaciones con funcionarios de la embajada acerca de la forma de obtener las licencias necesarias para la exportación de la tecnología británica, en las ramas en que fuera conveniente. En cuanto a la radicación de capitales, reiteró que la actual política del Tesoro inglés es restringir al máximo la salida de divisas, como medida política interna y sin que ello signifique prejuzgar acerca de la economía de otros países.

Seguidamente, el señor Norris manifestó, ante una pregunta al respecto, que el interés británico en nuestro país se debe en buena medida, al hecho de que la Argentina se encuentra en una etapa de predesarrollo muy avanzado y que alcanzaría, en un período entre 10 y 20 años, el pleno desenvolvimiento, correspondiente a una sociedad totalmente desarrollada.

El programa de la misión para hoy comprende una visita al subsecretario de Comercio Exterior, doctor Alberto A. Fraguio; una reunión en la Cámara de Comercio Británica en la República Argentina; visitas al presidente de la Cámara Argentina de Comercio, doctor Jorge S. Oría; al presidente del Centro Argentino de Ingenieros, ingeniero Alberto R. Constantini, y al presidente de la Unión Industrial Argentina, señor Elbio M. Coelho.

La delegación británica partirá el viernes a las 17.15 al Brasil.

Mil millones para el túnel Paraná-S. Fe

El Poder Ejecutivo otorgó a las provincias de Entre Ríos y Santa Fe la suma de mil millones de pesos, en carácter de nuevo anticipo por el aporte definitivo de la Nación en la construcción del túnel subfluvial Paraná-Santa Fe.

Ambas provincias recibirán partes iguales de la suma mencionada.

Quiebras

(Cont. de la 1a. pág., 2a. col.)

dad, beneficia el respaldo de los créditos otorgados al deudor y preserva las fuentes de trabajo.

Se destaca asimismo que la facilitación de acuerdos preventivos, bajo el contralor judicial, resultará una manera eficiente de solución tendiente a evitar la quiebra.

Adviértese, por otra parte, que la Secretaría de Justicia efectuará una amplia consulta de carácter público, acerca del anteproyecto, a las entidades especializadas, universidades, organismos empresarios, etcétera, interesados en el conocimiento del nuevo documento.

Dícese que tal procedimiento es similar a los efectuados con los proyectos de ley de Sociedades, Código Procesal Laboral, Código Contencioso Administrativo, Transferencia de Fondos de Comercio y Fideicomisos, entre otros.

Noticias varias

Diálogo judeo-cristiano

La Asociación Israelita Sefardí Templo de la Paz ha organizado una reunión en la que se tratará el tema "Problemas del diálogo judeo-cristiano", déjase que participarán representantes de distintas corrientes religiosas. Tendrá efecto mañana a las 21.30.

Actualidad local en pocas líneas

Visita guiada

El sábado la Escuela de Guías de Turismo del Instituto Kilpatrick realizará una visita guiada al Museo Brigadier Cornelio Saavedra. Los pasajes pueden retirarse en Ayacucho 1358, de 17.30 a 20.

Notarios a Puerto Rico

Desde el viernes y hasta el 28 se realizará la quinta reunión internacional del notariado latinoamericano en San Juan de Puerto Rico. El escribano argentino Juan A. Sangiácomo, delegado de la Oficina Notarial Permanente de Intercambio Internacional (ONPI) ha sido designado para desarrollar funciones de coordinador general de los trabajos que envíe dicha oficina a esta reunión puertorriqueña.

Acto prohibido

Campaña de Educación Cívica, entidad que había dispuesto la realización de un debate público, el domingo último en el parque Rivadavia, informó que, a las 11, cuando el debate ya se iniciaba, después de la instalación y puesta en marcha del equipo amplificador, la policía se presentó a través del oficial inspector jefe de los servicios externos de la sección 10a. y comunicó que el acto no estaba permitido, por lo cual no pudo realizarse.

Turbogenerador

El presidente y el vicepresidente de la Compañía Italo Argentina de Electricidad, señor Francisco A. Soldati e ingeniero Luis María Ygartúa, respectivamente, invitaron al presidente de la República a asistir el sábado, a las 11, a la inauguración del nuevo turbogenerador de la central Nuevo Puerto, de 250.000 kilovatios. Informaron que el teniente general Onganía —agregaron— asistirá a esa ceremonia si sus ocupaciones se lo permiten.

Ex alumnas del Colegio Santa Rosa (Centro)

Las ex alumnas del Colegio Santa Rosa (Centro) iniciaron los cursos de cocina, corte y confección y primeros auxilios. La inscripción se hace en el colegio.

Damas Correntinas

Hoy a las 15.30 en Paseo Colón 413 la Confederación Nacional de Beneficencia —Círculo de Damas Correntinas— realizará su asamblea general ordinaria.

Límites

Hoy se iniciará en Buenos Aires la XLI Reunión Plenaria de la Comisión de Límites Argentino-Bolivianas. Considerará la tarea realizada en 1968 y preparó el plan de demarcación para el año actual. Presidirá la reunión el presidente de la delegación argentina, general Gonzalo Gómez. La delegación boliviana está encabezada por el doctor Antonio Mogro Moreno.

Organización hospitalaria

Con el auspicio del Centro de Investigación y Adiestramiento en Salud Pública, CIASP, a partir del jueves, para seguir los martes y jueves, de 19 a 21, tendrá efecto un curso sobre organización hospitalaria moderna, en el local de aquel organismo, Callao 489, piso 4º.

DIVANLITO legítimo en CENTENERA 151 90-8157 ACOYTE 129

MAKE FRIENDS — SPEAKING ENGLISH
Clases indiv. o grupos
Principiantes y avanzados
toll & chat
Prof. Británicos y Americanos
• SAN MARTIN 448 Tel. 49-0873 - 45-0353
• Callao 406 - 49-2152
• Cabildo 1919 - 78-8127
• Santa Fe 2653 (G. Guido Spano)
• Rivadavia 6640 (G. Pángaro)

CANTEGRIL INTERNACIONAL
Para satisfacer pedidos de su clientela internacional, necesita departamentos de categor. en zonas residenc. de la Capital
CORDOBA 531

El fantasma del costo de la vida se asoma nuevamente. Los aumentos de la nafta, el transporte, la leche y el gas amenazan gravemente la política de estabilización de Krieger Vasena. Las protestas generalizadas abren la perspectiva de una crisis.

Universitarios: los muertos mandan

Un disparo en Corrientes y otro en Rosario resonaron en todo el país, cuestionando la imagen de paz social sobre la cual robusteció su poder Juan Carlos Onganía.

Radicales: Illia escribe para Panorama

Finalizando la serie documental de trabajos de ex presidentes, el último mandatario constitucional expone sus puntos de vista sobre la actual situación argentina y puntualiza sus críticas.

Todo esto y mucho más de la actualidad nacional y extranjera léalo en revista
PANORAMA SEMANAL
Cómprela para estar al día toda la semana.

2.000 $ el m2. Alfombras!!! SINTETICAS! 2.500 $ (Lana) Novilón-Jackard, etc. Colchas: 990 $ - Cortinas: 490 $ (cortas) 790 $ (largas). FUNDALISTAS (M.R.) Ya hechas! CREDITOS. Dec. CENTRO — Cangallo 1717

Desde el LUNES 26 de MAYO atenderá en su propio y moderno local
J. Pillischer
TERMOMETROS CLINICOS
MAIPU 641 T. E. 392-4219 - 4829
Donde le seguirá brindando la más esmerada atención, característica de su tradicional cortesía.
SADI SOCIEDAD ARGENTINA DE IMPORTACION
Eugenio M. Etchegoin S. A. C. e I.

BANCO DE GALICIA y BUENOS AIRES
CON EL 20 % HASTA LA POSESION
SALDO A 8 AÑOS DE PLAZO

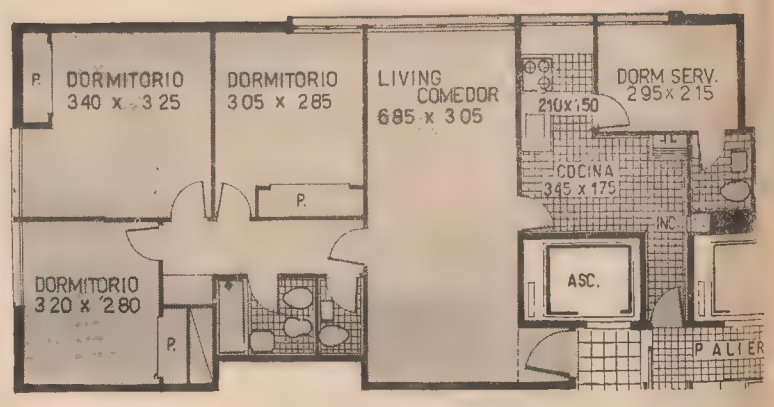

EDIFICIO EN TORRE
CANNING 3040 esq. LAS HERAS
PRECIO $ 7.800.000
POSESION APROX: NOVIEMBRE DE 1969
CANGALLO 415 TEL. 46-0281

Antonioni frente a los contrastes de la vida norteamericana

ROMA (ANSA) (Especial de P. Jacchia). — "Mi film es la historia de un intento de liberación de un muchacho y de una muchacha; interior, en cierto sentido, pero en contraste con la realidad de América. Las vicisitudes son personales, pero a su alrededor hay un paisaje con montañas, desiertos, ciudades y también «ghettos», gente que sufre, se rebela, y también otra que comprende sin tener fuerzas suficientes para rebelarse, y que quizás sea la culpable. Hay en mi film el clima de una América inocente y violenta."

Quien habla es Michelangelo Antonioni. Cincuenta y siete años, pero por su apariencia severa, su rostro demacrado, su expresión sombría, febril a veces, a veces agotada, desencantada, aparenta más edad.

En los Estados Unidos

Se refiere aquí a "Zabriskie Point", el film que comenzó a rodar el 9 de setiembre del año pasado, especialmente en Death Valley, un desierto salinoso a 80 metros bajo el nivel del mar, un infierno ardiente bajo el sol, entre Las Vegas y Los Angeles. Es el primer film ambientado en los Estados Unidos por el director italiano, que con "Blow up" mostró a los londinenses un aspecto de Londres que ellos ignoraban.

"El film es la historia de Daría y de Mark, que se encuentran y se enamoran en Zabriskie Point, en el Valle de la Muerte. Pero también representó a Norteamérica en este film, porque las existencias privadas no pueden ignorar la realidad confusa y violenta que los asedia cotidianamente. Es un hecho. Mi historia es la historia de dos jóvenes que tratan de comprender y luego hacer lo que comprendieron: y el problema consiste en si ello es posible aún". dijo Antonioni.

Gran contraste

"Observando a mi alrededor —prosiguió Antonioni— me pareció que en Norteamérica la inspiración profunda y subconsciente de muchos blancos (ya se exprese como solidaridad o, má a menudo, como odio o terror) es la de poder ser negros para tener por lo menos un poco de la capacidad de los negros de no aceptar ni tolerar. Los negros saben lo que son derechos negados, lo experimentan en carne propia. En cambio, llama la atención en los Estados Unidos el hecho de que tanta gente vive complaciéndose porque nada le está negado, e ignora las violencias que el sistema les impone; su adaptación y conformismo implican la aceptación de todo, así sea la miseria de los ghettos o la guerra de Vietnam. En este país está lo mejor y lo peor de nuestro tiempo: la miseria y el despilfarro, la inocencia y la violencia. La pobreza alcanza límites increíbles, como la riqueza. La inocencia brilla en los ojos de tanta gente más que en cualquier otro punto del mundo. El despilfarro es una actitud mental, artículo de fe. Con toda inocencia, sin sospecharlo siquiera, los norteamericanos se están encaminando a una gran tragedia de la cual sólo los negros y ciertos grupos de jóvenes blancos se dan cuenta..."

E "remoto museo"

Daría Halperin, una estudiante de diecinueve años, de San Francisco, y Mark Frechette, de veinte, de Boston, ambos por primera vez actuando ante las camaras, se encuentran en un desierto. A su alrededor, más allá de las dunas, está el país de Nixon, el de las tumultuosas convenciones de Miami y de Chicago, de las esperanzas y de las desesperanzas del último "verano caliente", de Luther King y de "Malcolm X", de los jóvenes que queman sus tarjetas de llamada por ir a Vietnam, de la tragedia de los Kennedy, de los ciudadanos "bien" que comen su asado en el jardín saludándose amablemente con sus vecinos, y de los que se pelean en las callejuelas de las metrópolis.

Antonioni, que rodó también en la Universidad de Berkeley, en Chicago y en Los Angeles, dijo que estaba muy impresionado por la realidad norteamericana en continua transformación y que sentía a Europa como un "remoto museo", aunque —agregó— "mi próximo film deberá ser italiano, porque tengo que reencontrar mis raíces".

César

NUEVA YORK (ANSA). — "Julio César", de Shakespeare vuelve a la pantalla, después de la famosa versión de 1953 con Marlon Brando, James Mason, John Gielgud y Louis Calhern.

Esta película será dirigida por Stewart Burge en Inglaterra, España y Rumania. Tendrá un "cast" no menos excepcional, con el mismo Sir John Gielgud, acompañado por Charlton Heston (Antonio) y Ricnard Harris.

Joaquín Cordero y M. Romero en "Matar es fácil"

En "Matar es fácil" actúa A. de Córdova

La 20th. Century Fox anuncia para este jueves, en el cine Gran Victoria, la producción de Cinematográfica Sotomayor, de origen mexicano, "Matar es fácil", con Arturo de Córdova, Joaquín Cordero, el showman Manolo Muñoz y la cantante cubana Olga Guillot. El argumento pertenece a Fernando Galeana y gira en torno de la vida de un bohemio, pianista de cabaret, quien, sin tener una meta en su vida trata de darse una en la disipación. La dirección pertenece a Sergio Vejar, la dirección musical a Gustavo C. Carreón y los arreglos orquestales a Rubén Fuentes.

Tres ascensos en la M. G. M.

El señor Seymour Mayer, en sus nuevas actividades como presidente ejecutivo de la Metro Goldwyn Mayer Internacional, anunció tres nuevos ascensos en la empresa: Jack Gordon se desempeñará como vicepresidente y director general del Este y supervisión de los negocios en Australia, Nueva Zelandia y Sudáfrica; Mel Edelstein, actuará como vicepresidente y supervisor en América latina y finalmente, Lee Lobel ocupará el cargo de jefe del departamento de 16 mm., que incluye la venta a naves, aviones y fuerzas armadas.

Un film con Alberto Olmedo y Jorge Porcel

La distribuidora "L.B." anuncia el estreno del film "Flor de piolas", basado en una historia de Rodolfo M. Taboada, cuyo tema es el de una gran estafa realizada por unos ladrones simpáticos. El film pertenece al sello local "Cruz del Sur".

Esta banda de malandrines es capitaneada por un inteligente individuo (Angel Magaña) que, además, es sumamente extraño. El es quien planea una serie de originalísimas estafas que piensa poner en práctica en diversas localidades del interior, ayudado por sus secuaces (Jorge Porcel, Tono Andreu y Alberto Olmedo).

Para el cumplimiento de ese plan, hacen caer en sus redes a un joven que está hastiado de la vida (Enrique Dumas) y al pintoresco barman de una whiskería (Juan Carlos Altavista). La banda se instala en el primer pueblo de su itinerario cuyas autoridades principales pertenecen a una misma familia: la del intendente (personajes todos encarnados por Marcos Zucker). Mientras los forajidos llevan a la práctica su plan, se van revelando diversos enjuagues en los que se hallan comprometidos los más prominentes vecinos del pueblo. El final es totalmente imprevisto. La dirección del film pertenece a Rubén Cavallotti.

En el Alfil veráse un film con R. Burton

Informa la Metro-Goldwyn Mayer que su próximo estreno del cine Alfil, cuando se retire de cartel "Las sandalias del pescador", será el film "Donde las águilas se atreven" (Where Eagles Dare), protagonizado por Richard Burton, Clint Eastwood y Mary Ure, secundados por Ingrid Pitt, Michael Hordert, Patrick Wymark y Robert Beatty. El argumento pertenece a Alistair MacLean, y es el primero que escribe directamente para el cine, pese a que muchas de sus novelas ya han sido filmadas. En este caso, MacLean usó el procedimiento contrario: hizo una novela de su guión cinematográfico, la que se convirtió rápidamente en un best-seller. La película presenta un episodio de la segunda guerra mundial cuando un grupo de aventureros tiene que rescatar a un oficial aliado al corriente de los planes para el día "D". Fue filmada en 70mm. y seis bandas de sonido estereofónico, bajo la dirección del inglés Brian G. Hutton.

Reposición de Cinerama en el Casino

Para el viernes se anuncia en el cine teatro Casino la presentación de la superproducción "Vacaciones con cinerama", que capta en todo el mundo los lugares dedicados al turismo. La dirección del cine informó que la proyección del Film —rodado en el sistema cinerama— se realizará a través de tres cabinas de proyección, 9 bandas sonoras con 50 parlantes en la sala y pantalla de 147 grados.

Se dará en el Empire una obra de Neil Simon

Para mañana se ha anunciado el estreno en el teatro Ateneo de la comedia de Neil Simon, en traducción de Nadia Sasunic, titulada "Plaza Suite".

Esta pieza del autor de "Descalzos en el parque" y otras obras de éxito, será interpretada por Violeta Antier, Guillermo Bredeston, Iris Láinez, Duilio Marzio, Osvaldo Miranda e Irma Roy. La dirección está a cargo de Alejandro Doria.

Pier Angeli arribará hoy a nuestro país

Hoy arribará a nuestro país la actriz italiana Anamaría Pier Angeli. Su viaje está relacionado con una de las tareas impuestas a los participantes del programa de Canal 13 "La campana de cristal", donde la intérprete se presentará pasado mañana.

Anamaría Pier Angeli arribará al Aeropuerto Internacional de Ezeiza a las 11.15.

Cine francés en el Auditórium

La Subsecretaría de Cultura de la Nación proseguirá hoy el ciclo de revisión del cine francés 1934-1954. A las 20.30 exhibirá, en el Auditórium de la avenida Figueroa Alcorta 2270, el film de Christian Jaque "La sinfonía fantástica" (1947). El próximo viernes, en el mismo ciclo, se verá "Crimen en París", del mismo año, de Henry G. Clouzot. La función, cuya entrada es libre, comenzará a las 20.30.

VINO EL ARAGONES
DE PALADAR Y CALIDAD TRADICIONAL

BARRERA - SKOLIMOWSKI
El Cine LOIRE y NORMA CINEMATOGRAFICA presentan con caracter de primicia en la Argentina LA NUEVA VANGUARDIA DEL CINE EUROPEO que ha de conmover, como en Europa, a la crítica y al público
GRAN PREMIO DEL FESTIVAL INTERNACIONAL de BERGAMO:
BARRERA
Dirigida y escrita por JERZY SKOLIMOWSKI
SKOLIMOWSKI se revela como director mayor, que ataca al conformismo, crea su propio estilo y asombra por la fuerza de sus ideas y de su personal visión plástica. (ALSINA THEVENET - RIO DE JANEIRO)
APTA PARA TODO PUBLICO
HOY estreno exclusivo Loire
Sábado TRASNOCHE

TERCER ESPECTACULAR DE TOM JONES

CON ENGELBERT HUMPERDINCK
Toda la "polenta" de TOM JONES se manifiesta con redoblado vigor en este nuevo programa con su versión de AYER, LA SOMBRA DE TU SONRISA, HOLA JOVENES ENAMORADOS y otras famosas canciones.
Además, la actuación exclusiva -en estreno argentino- de ENGELBERT HUMPERDINCK, con dos temas famosos: EL AMOR PUEDE VOLAR y COMO SOLIA SER ANTES.
Y también SHIRLEY JONES, DUSTY SPRINGFIELD y THE FOUNDATIONS, acompañando a TOM JONES en la nueva presentación de este excepcional astro de la canción mundial.
HOY/22.30
ESPECTACULAR TOM JONES
CANAL 13
EL CANAL DE LOS GRANDES ESPECTACULOS

Grad'va Galería de Arte
San Martín 793
CURSO DE PINTURA JAPONESA "SUMI-E"
Prof. KAZU TAKEDA
Iniciación 21 de mayo, 19 hs.
Inf. e inscrip.: 10 a 13 horas 31-4262

CORTINAS BORDADAS: 1,50x2,50: 2990 $
ALFOMBRAS SINTET. 1,50x2: 6990 $
FUNDALISTAS (M.R.)
Sillón indiv.: 4990 $ (moderno o francés)
RETAPIZADOS MUY FINOS
10 CUOTAS
DEC. SANTA FE
Avda. Meeks 67 - Lomas
Avda. Santa Fe 3371, Cap.

500 CHINCHILLAS
Criadero - Curiembre - Banco de Pieles
UNA ORGANIZACION MODELO
VISITE de LUNES A DOMINGO de 11 a 20 hs. en V. VERGARA 1616
FLORIDA - Alt. Av. Maipú 1300

qué contiene este huevo?

ROMAN POLANSKI: "CUL DE SAC" SIGUE SIENDO MI MEJOR PELICULA!
CUL-DE-SAC (EL FONDO DE LA BOLSA)
1er. PREMIO OSO DE ORO Festival de Berlín
1er. PREMIO CRITICA Festival de Venecia
Proh. 14 años
JUEVES ESTRENO CINE LORCA CORRIENTES 1428
8 PREMIOS EN FESTIVALES INTERNACIONALES

JUEVES ESTRENO
EL SECRETO DE LA FELICIDAD EN LA INTIMIDAD CONYUGAL!
Argumento basado en la famosa obra del Dr. Van de Velde
El Matrimonio Perfecto
LOCALIDADES EN VENTA
SARMIENTO - CALLAO
GRAN NORTE - GRAL. PAZ
GRAND BOURG - CUYO - FLORES - MAIPU (Avellaneda)

PARA UN PUBLICO INCUESTIONABLEMENTE SELECTO!
CABRITILLAS MURUAGA
el cuero de los calzados mas finos.
SAN PEDRO 5649/63 BUENOS AIRES

CLEMENTE LOCOCO S.A. presenta Patrocinado por el Gobierno de los EE.UU.
EL SUCESO COREOGRAFICO DEL AÑO
SOLAMENTE 3, 4 y 5 de JUNIO en FUNCIONES DE ABONO
EL BALLET DE PAUL TAYLOR
el más famoso conjunto de danza moderna del mundo
ABONOS EN VENTA DESDE HOY
HORARIOS:
ABONO A MARTES 3 a las 22.30 hs. JUEVES 5 a las 22.00 hs.
ABONO B MIERCOLES 4 a las 22.30 hs. JUEVES 5 a las 18.00 hs.
Opera Corrientes 860

Una pareja encantadora en una comedia graciosísima!
Metro-Goldwyn-Mayer presenta Una producción de Mildred Freed Alberg
estrellas: Peter Ustinov - Maggie Smith - Karl Malden
en La Máquina de Hacer Millones
con Bob Newhat - Robert Morley - Cesar Romero
Argumento cinematográfico de Ira Wallach y Peter Ustinov - Dirección: Eric Till - Producción: Mildred Freed Alberg
Metrocolor
JUEVES estreno METRO - ROCA - FENIX
Proh. men. 14 años
HOY y MAÑANA ULTIMOS DIAS DOCTOR ZHIVAGO en el CINE METRO

CINEMATOGRAFOS

AMBASSADOR - Lavalle 777. 392-9700. 16.10 y 19.20:
OLIVER
70 mm. y color de luxe. 15.45 y 19: Notic. Hoy 21.45 hs., extraord. func. Avant première de la superpr. CHITTY CHITTY BANG BANG, 70 mm., son. mag. ester. y marav. color. A total. benef. de la LIGA DE MADRES DE FAMILIA.

AMERICA - Callao 1057. 15.50, 19.5 y 22.20: BARBRA STREISAND, pr premio de Hollywood a la mejor actriz por su papel en:
FUNNY GIRL
(Proh. men. 14 años) O. Sharif Dir.: W. Wyler. Techn. Panav. y 70 mm. 15.30, 18.45 y 22: Not. Loc. e/vta. c/5 días ant. v.p

ARIZONA - Lavalle 727. 392-6967. 13, 16.25, 19.50, 23.15: LA REINA DE LOS VIKINGOS; 14.35, 18, 21.25: A merced del odio. Cont. P/18 años. Sáb. trasn. v21

ARTE - Diag. Norte 1156. 35-9601. 14.40, 16.50, 19.5, 21.10 y 23.20 hs.; Vivir por vivir, c/Yves Montand. P/18. Mañ.: El incomprendido. Viern. Trasn. de Tango c/Sexteto Tango.

ASTOR - Corrientes 746. 45-5541. 12.15, 14.50, 17.25, 20, 22.35: Suc. Arg. y
EL BEBE DE ROSEMARY
Proh. 18. Color. Una película aclamada por la crítica internacional Con Mia Farrow, J. Cassavetes y Ruth Gordon. v23

ATLANTIC - Belgrano 1260. 38-2726. La leyenda d. indomable, L brig. d/l/val., Lanch/t/rped. P/14.

ATLAS - Lavalle 869. 392-1936. A las 12.55, 15.15, 17.50, 20.30 y 23 hs. Estreno en Techn. y Techniscope. A. Delon, J. Fonda, B. Bardot, T. Stamp. en:
HISTORIAS PROHIBIDAS
(prh m 18 añ.) Dir. Vadim, Malle y Fellini 14.5 [illegible] Not. Arg. Loc. num. [illegible]

AVENIDA - [illegible] 33-6626 [illegible] 19.55, 22.10: Los turbantes rojos.

AUDITORIO KRAFT - Florida 683. 392-2775. Cont.: 16.30, 18.30, 20.30, 22.30 hs.: Notic., Var. y:
REBELION
Gran Premio Crítica Festival de Venecia, con Toshiro Mifune. Prohibida 14 años. v21

BIARRITZ - Suipacha 482. 392-0356. 13.25, 15.40, 18.5, 20.35, 23.5:
LOS TUYOS, LOS MIOS, LOS NUESTROS
A PEDIDO DEL PUBLIC. 60 MES EXH. CON LUCILLE BALL Y HENRY FONDA. PANAV. EXCLUS. ESTA SALA. APTA PARA TODO PUBLIC PREC REB. 13.15, 15.25, 17.45, 20.15 y 22.45. NOT. v21

BROADWAY - Ctes. 1155. 35-2345. 13.50, 16.10, 18.30, 20.50 y 23.10:
CEREMONIA SECRETA
(Proh m/18/a.), con Mia Farrow, E. Taylor y R. Mitchum; 13.30, 15.50, 18.15, 20.35 y 22.50: Not. Próx.: CHITTY CHITTY BANG BANG, c/Dick Van Dyke. v/p

CALLAO - Callao 27. 40-1898. 15.30, 18, 20.30 y 23:
HISTORIAS PROHIBIDAS
(Pr/18/años). 14.50, 17.30, 20 y 22.30: Var. v21

CAPITOL - Sta. Fe 1848. 44-2379. Totalmente modernizado. 13.30, 15.50, 18.15, 20.45 y 23.10: Brigitte Bardot, Alain Delon y Jane Fonda
HISTORIAS PROHIBIDAS
(Pr/m/18/añ.). Techn. Dir.: F. Fellini, R. Vadim y L. Malle. 15.30, 17.55, 20.25 y 22.50. Not. v21

CASINO CINERAMA - Maipú 336. CINERAMA. Unica sala con 3 máq. de proy. 10 canales de son estereof. y 57 parlantes ULTIMA OPORT.: SIETE MARAVILLAS DEL MUNDO. techn. (ap. p. t. públ.) 14.30, 17.10, 19.45 y 22.35 hs. Not. de Am. 11.30, 17, 19.25 y 22.35. Loc. en vt. c/5 días ant. 23 de mayo: VACAC. CON CINERAMA v.pte.

CERVANTES - Belgrano 1820. 38-[illegible] Cont.
QUIERO LLENARME DE TI
El derecho a la felic. v21

COLISEO - [illegible] 44-[illegible] 41-1115. Ver cartelera teatros. v21

COSMOS 70 - Ctes. 2046. 49-0862. 15.55, 18.10, 20.30 y 22.50: Var. y Not. Arg.: 13.50, 16.5, 18.20, 20.40 y 23:
EL FASCISMO AL DESNUDO
(Pr/m/14/añ.). Plat. $ 300. v/p.

ELECTRIC - Lavalle 836. 392-1846. Col. BARRABAS, A. Quinn, ¡... OS ENTERRAREMOS! v21

GAUMONT - Rivadavia 1635. 40-3050. 14.35, 17.15, 20 y 22.50, pant. panoram. tecn., la obra cumbre de WALT DISNEY:
FANTASIA
¡Magia, belleza, mús., color! 14.10, 16.45, 19.35 y 22.20: Not. APTA PARA TODO PUBL. Loc num. v31

GLORIA - Avda. de Mayo 1225. 38-6965: El 7 machos, Buenas noches, año nuevo. v.21

GRAN MITRE - Bmé. Mitre 1332. 38-5591: Los amantes del desierto, C. Sevilla; El cantor de México, ap. t/públ. v.2

GRAN REX - Corrientes 857. 392-8000. 12.30, 14.50, 17.10 y 19.30: Gary Lockwood, Jack Palance en: ASALTO EN LAS VEGAS (proh. men. 18 añ.). Direc.: A. Isasi. Technic. 12.15, 14.35, 16.35 y 19.10: Not. Arg. Loc. vta. c/3 días ant.; 22.30 hs., extr. present.: RAPHAEL, la voz maravillosa y sus herm., canc. acomp. p/s orq. de 28 prof. c/la conduc. de P. Orozco y el coro rítmico de Raphael. Loc/vta/dde. $ 990.

GRAN VICTORIA - Av. de Mayo 882. 34-1493. Exito: Los muchachos de antes no usaban gomina, R. Bebán. Mi 1ra. novia, P. Ortega. v21

GRAND SPLENDID - Sta. Fe 1860. 44-0808. 14.55, 16.45, 18.45, 20.55, 23.15. Christiane Minazoli y André Oumansky en:
LA NOCHE INFIEL
en Eastmancolor. 14.40, 16.30, 18.20, 20.25, 22.35: Var. (P/m/18 a.). v21

HENDU - Lavalle 842. 392-1114. Richard Johnson, Carol Lynley 13.10, 15.10, 17.10, 19.10, 21.10, 23.10:
LA RUTA DEL PELIGRO
(Proh. men. 14 años m. 18 añ.) [illegible] 22.50: Noticiero. Sábado, trasn. v20

IDEAL - Suipacha 378. 35-3300. Bol. de 10 a 23. ULT. SEMANAS de éxito. Loc. num. 5/días antic. 15.30, 19 y 22.25: Toda la magia del Supercinerama:
2001: ODISEA DEL ESPACIO
Ap/t/públ. Metrocol.; 14.45, 18.30 y 22.5: Suc. y Var. Próx. extr. Estación Polar Zebra. Ap/t/públ. en Supercinerama. Metrocolor, c/R. Hudson, J. Brow y E. Borgnine. v21

IGUAZU - Lavalle 940. 392-4431. 13.5, 14.45, 16.45, 18.50, 20.55, 22.55. Notic. Tecn. SANDRO en:
QUIERO LLENARME DE TI
Ap/t/público. Sáb. trasnoche. v21

LIBERTADOR - Corrientes 1334. 40-7443. 13.45, 16.5, 18.40, 20.55, 23.20: la historia de una familia como la suya, con los mismos problemas y las mismas alegrías:
EL GRAN MUNDO DE PAPA
Eastmancolor, ap/p/t'públ. 13, 15.30, 17.55, 20.40, 22.55: Var. Sáb. trasn. 1.15 horas. v23

LORRAINE - Ctes. 1551. 46-7501. 14, 16, 18.15, 20.30, 22.45: Insólitas fórmulas sobre el matrimonio:
ALTA INFIDELIDAD
P/18. Mañ.: Vivir al revés.

LOIRE - (Road-show de arte). Ctes. 1524. 49-1900. Estr. exclusivo: 13.30, 14.50, 16.30, 18, 19.40, 21.20, 23. Máxima exaltación del anticonformismo:
BARRERA
de Skolimowski. Próx. estr.: The Players vs. Ang. caídos. v23

LORCA - Ctes. 1428. 40-5017. 13.30, 15.10, 17.10, 19.10, 21.10, 23.10:
MANON 70
Catherine Deneuve, J. C. Brialy. P/m/18/añ. 15, 16.50, 18.50. Num. 20.50, 22.50. Not. Próx.: Cul de Sac, de R. Polanski. v21

LOS ANGELES - Corrientes 1770. 40-3742. Unica en el mundo consagrada a
WALT DISNEY
14, 16.25, 18.40, 20.55 y 23.10:
EL MILLONARIO MAS FELIZ
Tecn. Con T. Steele, G. Garson y F. MacMurray. 4 de junio, estreno: El fantasma de Barbanegra. v3/6

LUXOR - Lavalle 669. 392-3893. 13.55, 16.5, 18.25, 20.50 y 23.10. Nino Manfredi y Ugo Tognazzi en:
TORTURAME Y BESAME
En techn., Proh men. 18 años 13.45, 15.45, 18.5, 20.30, 22.50; Noticiario. Sábado trasnoche. v.p.

LOSUAR - (Road-show de arte). Ctes. 1743. 40-6100. 5ta. semana: 13.20, 14.50, 16.30, 18.10, 19.50, 21.30, 23.10. Sinfonía visual para ver y gozar a LOS BEATLES:
EL SUBMARINO AMARILLO
S/r. Próx.: El analista del presidente. v21

METRO - Cerrito 570. 35-4219. 14.2, 17.45 y 21.32:
DOCTOR ZHIVAGO
(Pr/14 e inc/18). Metrocolor. Con Omar Sharif, Alec Guinness, Geraldine Chaplin y Julie Christie. 13.45, 17.28 y 21.15: Notic. v21

METROPOLITAN - Corrientes 1343. 40-0816. 14.10, 17, 19.50 y 22.45, GRAN SUCESO:
ROMEO Y JULIETA
(Inc. men. 14 añ.). Dir. F. ZEFFIRELLI, tecnic. 13.45, 16.35, 19.25, 22.20: Not. Tod. los días bol. de 10 a 23 hs. v23

MONUMENTAL - Lavalle 780. 13.10, 15.45, 18, 20.20 y 22.45: Notic. y SEAN CONNERY en
UN HOMBRE LLAMADO SHALAKO
Proh. men. 14 años, 70 mm. Color. B. Bardot, S. Boyd y J. Hawkins. Sábado trasnoche. v21

MUNDIAL - Ctes. 959. 392-3545. Cont. Refrig. Dib., cómicas. Todos los pers de W. Disney $ 100 vip

MUNICIPAL GRAL. SAN MARTIN - Corrientes 1530. 46-8611. Cont. 16.20, 18.30, 20.40, 22.50: VENENO EN EL ALMA, de Gordon Douglas, con Arthur Kennedy (prob. men. 18); 16, 18.10, 20.20, 22.30: Not. y corto. Mañ.: COMPULSION. Plat. $ 150.

NORMANDIE - Lavalle 861. 392-1000. 12.20, 14.20, 16.20, 18.20, 20.20, 22.30: Varied., Suc. Arg. y
ATENTADO AL PUDOR
c/Emmanuele Riva, Jacques Brel, color. (P/18/a.). Direc. Andre Cayatte. Próx.: Operación San Pedro. v21

OCEAN - Lavalle 739. 392-1515. 13.10, 15.35, 18.5, 20.35 y 23.10. Estreno en 70 mm. technic. y sonido estereof.:
VORTICE DE FUEGO
(Ap. t. públ.), c/John Wayne, K. Ross. 15.10, 17.40, 20.10 y 22.40: Not. v21

OPERA - Corrientes 860. 35-1335. 15.55, 18.15, 20.40 y 23.5:
LOS HERMANOS SICILIANOS
Kirk Douglas c/Irene Papas. Dir.: M. Ritt. Technic. Prh men/18/añ.; 15.30, 17.50, 20.10 y 22.35: Not.; 3, 4 y 5 junio, el suc. coreogr. del año: EL BALLET DE PAUL TAYLOR. Gira susp. p/el gob. EE.UU. Func. de abono en vta. d. hoy 10 hs. Pull. $ 750. 6 junio: EL HOMBRE DE KIEV, A. Bates, D. Bogarde.

PARAMOUNT - Lavalle 845. 392-9999. 15, 15.5, 17, 19.5, 21, 23.15:
EL GRAN MUNDO DE PAPA
(apta p't.públ.). En Eastmancolor. Un personaje inolvidable una obra maestra de Kurt Hoffman: 14.40, 16.45, 18.40, 20.45, 22.40: Not. v23

PLAZA - Corrientes 939. 392-7577. Una superproducción en Technicolor que obtuvo el Oscar por la mejor actriz y el mejor guión. A las 13.30, 15.45, 18.5, 20.30 y 22.50 Varied y Notic.: 13.50, 16.5, 18.30, 20.50 y 23.5. K. Hepburn, Spencer Tracy y Sidney Poitier en ¿SABES QUIEN VIENE A CENAR? Apta para todo público. v/p.

PARIS - Lavalle 769. 392-2016. 13.15, 16.35, 19.55, 23.15: SUECIA: ¿INFIERNO O PARAISO?; 14.45, 18.5, 21.25: La calle del amor prob. (P/m/18). Sáb. trasn. v21

PREMIER - Ctes. 1565. 46-2113. 14.30, 16.25, 18.30, 20.40, 22.45: Not. y
ATENTADO AL PUDOR
(Proh. 18 añ.). Color. Emmanuelle Riva, Jacques Brel. A. Cayatte lo ce creando un excit. susp. v21

PRINCESA - Suipacha 460. 392-1112. 11, 13, 15, 17, 19, 21, 23: FIEBRE DE CODICIA, tecn. Inc. 14. James Garner. $ 80.

RENACIMIENTO - Lavalle 925. 35-1850. Gran doble programa:
LA FIACA
con Norman Briski y Norma Aleandro. 15.40, 19.20, 23: EL JEFE, con Alberto de Mendoza y Leonardo Favio; 13.50, 17.30, 21.10. Inc. men. 14 años. Cont. v23

ROSE MARIE - Corrientes 780. 45-6448. Cont. P/18/a. Los besos, Mare caliente, Elke Sommer. v21

ROTARY - Corrientes 565. 49-7061. Cont. Not.; Los italianos y las mujeres, (P/18/añ), W. Chiari. Mañana: Carmen baby, (P,18/añ).

SARMIENTO - Lavalle 852. 392-3338. A las 12.50, 14.50, 16.50, 18.55, 21 y 23.15 hs. Máxima interpretación de Hugo del Carril, en:
EL DIA QUE ME QUIERAS
P,t/públ., c/S. Campos, T. Lusiardo, R. Carret; 14.25, 16.25, 18.30, 20/10 y 22.40: Not. Arg. Loc. num. en venta. v22

SELECT LAVALLE - Lavalle 921. 12.30, 15.45, 19.15 y 22.50:
LUCHA DE GIGANTES
J. Wayne, K. Douglas 14.20, 17.45 y 21.15 FUGITIVO, Gilbert Roland. Cont. Platea $ 150. v20

TROCADERO - Lavalle 820. 392-14.55, 13.30, 15.25, 17.20, 19.15, 21.10, 23.15:
LA NOCHE INFIEL
P 18. Eastmancol. Un film prohibido para hipócritas y mojigatos 13.5, 14.55, 17, 18.45, 20.40, 22.5 Not. Sáb. trasnoche. v23

ALMAGRO

MEDRANO - Ctes. 3976. 86-3502. Con. S. Arg. ¿Qué pasa, Passycat? Nunca en domingo; Bésame, tonto (prh m/18 añ.).

PALACIO DEL CINE - Rivadavia 3636. 88-4818. 15.40, 19.20, 23.5: CEREMONIA SECRETA; 14, 17.25 y 21.10: MI NOMBRE ES VIOLENCIA (prh/m 18/añ.). v.21

ROCA - Rivadavia 3753. 87-1517. 15.10, 19.10 y 23.20: Kirk Douglas en LOS HERMANOS SICILIANOS, c/I. Papas P/b 18 añ. 16.55 y 21; BENJAMIN; 14.50, 18.50 y 22.55; Suc. Arg.; 14.30: Vard. v21

BARRACAS

SOCIAL - Montes de Oca 1648. 21-1166. El blanco móvil; No, con mi mujer no; Oro de los 7 Santos.

BELGRANO

BELGRANO - Cabildo 2356. 73-5691. Historias prohibidas, El cinturón de castidad. P. m/18 añ. v21

CABILDO - Cabildo 2347. 78-3882. El bebé de Rosemary, La rebelión inesperada. Cont. Pr/18 añ v21

GRAL. BELGRANO - 78-7200. El derecho a la felicidad, Quiero llenarme de ti. Sin restr. v21

GENERAL PAZ - Cabildo 2702. 781-1412. Cont. 14.15, 18.20 y 22.40: ASALTO A LAS VEGAS, c/Jack Palance, color Proh. 18 añ. 16.30, 20.50: La muchacha de la motocicleta. 14, 18.5 y 22ñ25. Not. v21

GRAN SAVOY - Cabildo 2829. 78-6500. 14.45, 18.30 y 22.40: Ceremonia secreta; 16.40, 20.40: Los valientes mueren jóvenes. v21

LIDO - Cabildo 3241. 701-2996. Atila frente a Roma, ¿Quién robó la corona? Cont. Plat. $ 60 S r.

MIGNON - Juramento c/Cabildo. 73-3899. 14.30, 18, 21.30. Doctor Zhivago. Pr men 14 años. v21

RITZ - Cabildo 655. 77-6556. 15.[illegible] 21.15. La noche infiel; 14.10, 17.4[illegible] 21.15. Nos llaman jóvenes rebeldes. (Proh., 18 añ.). v21

Mundialmente famosa llega directamente de Praga
"la linterna mágica" de Praga
LA MAS PERFECTA CONJUNCION DE MAGIA - DIVERSION - TEATRO BAILE - FANTASIA y PANTOMIMA
8 GRANDES PREMIOS INTERNACIONALES
Coliseo

En Río Hondo se hará una muestra de cine argentino

La Dirección de Turismo de Santiago del Estero y la Asociación de Cronistas Cinematográficos de la Argentina han organizado la "I Muestra de Cine Argentino", a realizarse en la ciudad de Río Hondo del 1º al 6 de junio.

Las exhibiciones oficiales incluyen cortometrajes (a confirmar) y los siguientes films de largo aliento: "Martín Fierro", de Leopoldo Torre Nilsson; "Palo y hueso", de Nicolás Sarquis; "Breve cielo", de David José Kohon; "Tute cabrero", de Juan José Jusid; "La fiaca", de Fernando Ayala; "El dependiente", de Leonardo Favio, y "Los muchachos de antes no usaban gomina", de Enrique Carreras.

Especialmente invitada concurrirá una delegación integrada por realizadores, intérpretes y periodistas. Los nombres confirmados hasta el momento son los de Nicolás Sarquis, Fernando Ayala, Beatriz Guido y Leopoldo Torre Nilsson al que, con motivo de haber conquistado el primer premio en el Festival de Río de Janeiro, se lo ha declarado huésped oficial de la provincia de Santiago del Estero mientras dure la muestra.

Diariamente, y por la tarde, se realizará una Muestra Paralela con copias en 16 milímetros de films de revisión: "Rosaura a las 10", de Mario Soffici; "El televisor", de Guillermo Fernández Jurado; "Tres veces Ana", de David José Kohon; "Los jóvenes viejos", de Rodolfo Kuhn; "Dar la cara", de José Antonio Martínez Suárez, y "Este es el romance del Aniceto y la Francisca, de cómo quedó trunco, comenzó la tristeza..., y unas pocas cosas más", de Leonardo Favio.

También por las tardes, luego de las exhibiciones, se llevarán a cabo los "Coloquios en Santiago", charlas, conferencias o mesas redondas, entre el periodismo local e invitado y las personalidades asistentes. Habrá, además, una Exposición de Fotografías de la Historia del Cine Argentino, cedidas por la Subsecretaría de Cultura de la Nación. La organización de la muestra está a cargo de Juan Ignacio Acevedo, con Berta Eichelbaum, Daniel Mario López, Guido Merico y José María Safigueroa.

Música para hoy

MUSEO MUNICIPAL DE ARTE ESPAÑOL ENRIQUE LARRETA, Juramento y Obligado. A las 20. Recital de clave por **Eva Virens**. Ciclo de la Institución Cultural Argentino-Germana. Obras de Froberger, Bach, Cabezón, Domenico Scarlatti, Rameau y Soler.

ASOCIACION CRISTIANA DE JOVENES, Reconquista No. 439. A las 19.30. Inauguración de la temporada del Henricicio Musical. Audición de canto por **Perla Lavari** acompañada en piano por **Isacha Galperín**. Obras de compositores argentinos. Disertaciones previas por **Miguel Mazza** y **Aristóbulo Rilla**.

TEATRO MUNICIPAL SAN MARTIN, Corrientes 1530. A las 18.30. Acto correspondiente al ciclo "Apuntes para una una antihistoria de la música", a cargo de Margarita Fernández. Tema "Los gestos del tiempo". Organizado por el Museo de Arte Moderno.

INSTITUTO LUCCHELLI BONADEO, Santa Fe 3258. A las 19. Conferencia ilustrada sobre "Los medios de la danza", con ilustraciones plástico-musicales, a cargo de **Susana Zimmerman**.

Se prohibió la labor teatral de dos niños

La dirección del teatro Regina ha difundido un comunicado que dice así:

"El viernes pdo., a las 20.45, sin aviso previo, el teatro Regina recibió la notificación del Consejo de la Minoridad, prohibiendo la actuación de los niños Ricardo Martín Canales y Mónica Tossi, en la obra de Jean Anouilh "El panadero, la panadera y el panaderito". Minutos antes de comenzar el espectáculo se hizo presente en el teatro el Dr. Florencio Varela, en representación del Consejo del Menor. La directora del Regina, María Luz Regás, le solicitó al Dr. Florencio Varela un plazo de 48 horas para poder resolver el problema sin ocasionar graves perjuicios materiales al tener que suspender las funciones de viernes, sábado y domingo. La negativa fue rotunda, y la presencia en el teatro de varios policías de la sección 17a., con orden de impedir la representación, so pena de conducir a los niños a un asilo y detener a los padres, obligó a la dirección del teatro a recurrir a la actriz María Luz Harriague, para reemplazar a los niños actores. Ya se ha iniciado, ante la justicia, el trámite de recurso de amparo para que puedan volver a actuar los niños Ricardo Martín Canales y Mónica Tossi.

"El elenco encabezado por Ana María Campoy y José Cibrián continúa representando la obra de Jean Anouilh "El panadero, la panadera y el panaderito", con la actuación de la señorita Harriague.

"Asalto a la medianoche", de A. Cavalier

Artistas Unidos anuncia "Asalto a la medianoche" (Mise a sac), protagonizada por Franco Interlenghi, Michel Constantin, Daniel Ivernel, Irene Tunc y Paul Le Person. Es una película dirigida por el francés Alain Cavalier sobre la historia de un hombre que, movido por un viejo rencor, concibe un plan tan ambicioso como el de asaltar a todos los centros comerciales e industriales de un pequeño pueblo francés y arrasar luego la ciudad hasta sus cimientos. Para ello reúne a doce hombres de pasado truculento. A esta gente no le importa mucho vivir o morir. La película ha sido procesada en eastmancolor y se trata de una producción franco-italiana basada en la novela "The score" de Richard Stark.

Actualidad musical

El Ministerio de Educación de la provincia de Buenos Aires inició, a través de la Subsecretaría de Cultura, un plan de asistencia técnica en música. Como asesor y coordinador musical del mismo actúa el licenciado Waldemar Axel Roldán y colaboran como asistentes técnicos en la primera etapa del plan, recientemente emprendida, los profesores Laura A. Mazzuchelli y Armando Núñez, en Ayacucho; Rodolfo Caracciolo en Tandil y Olavarría; Luis Zubillaga en San Caytano y Gonzales Chaves, Luis de Pedro y Hugo Charpentier, en Bragado. En lo referente a coros, la asistencia técnica corre a cargo de Aduardo Alonso Stier, en Pergamino; Mario Mancuso, en La Plata y Magdalena; Néstor Masuelli, en San Pedro y Ensenada Roberto Ruiz, en Dolores; María del Carmen Díaz, en Las Flores; Darío N. González, en 9 de Julio; Eduardo Storni, en Brandsen y Julio Balzanelli, en Saavedra. Asimismo ha sido prevista la colaboración de los profesores Eduardo Armani, Jorge O. Pickenhayn, Edgar Spinassi y Adela O. de Larrocha, esta última con vistas a la organización de seminarios de educación musical.

— La agrupación Promociones Musicales ha renovado su comisión directiva. La integran David Millonschik (presidente), Mauricio Segal (vicepresidente), Mariana L. de Grimberg (secretaria), Irma L. de Hellhake (prosecretaria), Pablo Tarris (secretario de actas), Egidio P. Ferrari (tesorero), María Esther E. de Geler (protesorera), Inés M. de Millonschik, Sara Moreno, Bernardo Geler, Olga M. de Klin, Miguel Müller, Rafael Moreno (vocales titulares), Asia L. de Meter, Nieves S. de Cóppola, Juana S. de Papo (vocales suplentes), Bernardo Smulevici y Alberto C. Pescio (revisores de cuentas).

CIDIM
Coop. Inst. de Invest. Médicas
Donato Alvarez 3000
AGRADECE A
CANAL 13
LA CAMPANA DE CRISTAL
Y A TODOS AQUELLOS
que han contribuído tan generosamente al éxito logrado

La propaganda es el heraldo de la fama. Pruebe en los Avisos Clasificados de LA NACION

VENTAJA EXCLUSIVA DE apriori
BOMBACHA STRETCH TRAMADA CON ALGODON ABSORBENTE
lo primero es.
apriori
MODELO "TODOS LOS DIAS"
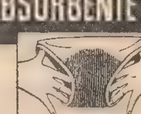
VEALA POR DENTRO
Confeccionada con hilado texturizado y procesado por

LANAS Chilavert M.R.
EL MAS GRANDE SURTIDO, AL MEJOR PRECIO!
ENVIAMOS PEDIDOS AL INTERIOR
AV. CANNING 1037 Tel. 773-1821 - Cap.

LAS AVES VAN A MORIR AL PERU
La película más discutida de los últimos tiempos
ROMA 32 semanas en cartel, PARIS 26, GINEBRA 27, S. DE CHILE 23.
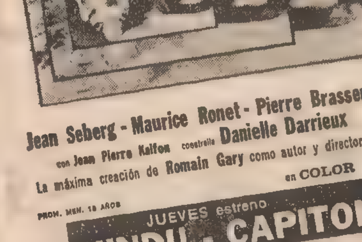
Jean Seberg - Maurice Ronet - Pierre Brasseur
con Jean Pierre Kalfon coestrella Danielle Darrieux
La máxima creación de Romain Gary como autor y director
en COLOR
PROH. MEN. 18 AÑOS
JUEVES estreno
HINDU - CAPITOL

¡Piedra libre para el amor!

AMOR LIBRE
EASTMANCOLOR
JUEVES estreno
Ambassador
Y EN LA MEJOR SALA DE SU BARRIO
PROHIBIDA 18 AÑOS

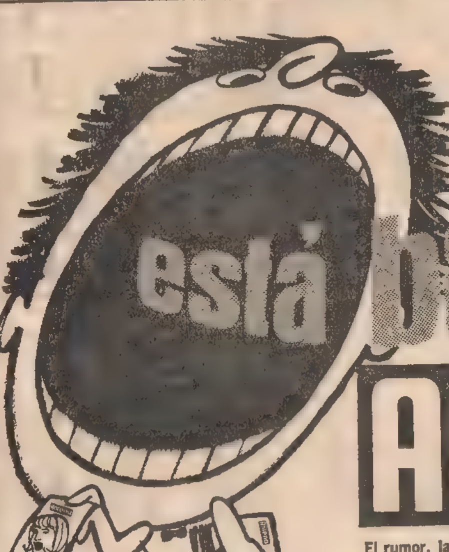
está bárbara!
REVISTA
Antena
El rumor, la sospecha, el chimento... todo está antes en revista ANTENA, porque ANTENA está en todo... ¡ANTENA está bárbara!...
No se quede sin Antena (sería una BARBARIDAD)

PALANQUILLAS Y BARRAS DE ACEROS AL CARBONO Y ALEADOS DE ALTA CALIDAD PARA FORJA.
Aceros de grano fino y estructura especial para forja, de acuerdo a las más severas normas y especificaciones, garantizados por:
Proceso de elaboración integral, desde la fusión del acero hasta el control de calidad final, en una sola planta.
Instalaciones adecuadas para la producción de aceros de calidad.
Modernos laboratorios y procesos de control rigurosos.
Una gran empresa, con un cuerpo de ingenieros especializados que brindan al usuario el asesoramiento técnico requerido.

Más acero argentino para la industria argentina
Establecimientos Metalúrgicos
SANTA ROSA
SOCIEDAD ANONIMA
Alsina 671 - Tel. 33-4521 al 29
Buenos Aires

EN CADA AUTOMOTOR ARGENTINO HAY MUCHO DE SANTA ROSA:
SUS ACEROS ESPECIALES

CINEMATOGRAFOS

BOEDO

CUYO - Boedo 858. 97-6975. 2a sem. 15.55, 19.30, 23.15: QUIERO LLENARME DE TI; 14, 17.30 y 21.15: El derecho a la felicidad. v21

EL NILO - Boedo 1063. 97-2981. Asalto a Las Vegas; El fantasma de la rue Morgue. Pr 18|añ. v21

GRAN SAN JUAN - San Juan 3246. 97-4293. Educación sexual, Los primos, Sangre caliente. Ph|18. v21

LOS ANDES - Boedo 777. 97-4233. Cont. Brillant. para el desay., El poker de la muerte. P|18|a.) v21

CABALLITO

MORENO - Rivad 5050. 90-4303. Quiero llenarme de ti; El derecho a la vida. Niñ., $ 150. v21

COLEGIALES

ALVAREZ THOMAS - A. Thomas 841. 54-4999. El guerrero invencible, El vengador misterioso, Bólidos de fuego 500'. S|restr.

ARGOS - F. Lacroze 3455. 54-0673. 15.40, 19.25, 23: LOS HERMANOS SICILIANOS; 14, 17.20, 21.15: 4 esposas se divierten; 15.30, 19.5, 23: Suc. (Ph|m|18|añ.). Próx. est. Atentado al pudor. v21

ATALAYA - Córdoba 4633. 773-9700. Caprice, Moriturí, El amable estafador. Plat. $ 80. S|r.

REGIO - Córdoba 6056. Héroes sin gloria, Sentencia cumplida, Vencer o morir. v21

RIALTO - Córdoba 4287. 86-8764. Tortúrame y bésame; El triángulo del amor. (Pr.|m.|18 añ.). v21

FLORES

COLISEO - Bonorino 36. 63-6181. Quiero llenarme de ti; El derecho a la felicidad. v21

CONTINENTAL - Carabobo 945. 63-2218. La cabaña del Tío Tom, Tarzán y la diablesa, El tren robado.

FENIX - Riv. 7802. 612-8858. 15.40, 19.15, 22.50: BRILLANTES PARA EL DESAYUNO. (Pr|m|18 añ.), 14.5, 17.25 y 21: Suc. v21

FLORES - Rivadavia 6661. 63-3701. Cont. 14.30, 18.40, 23: CEREMONIA SECRETA, c|E. Taylor, R. Mitchum; 16.50, 21: Mejor viuda que..., tecnic. (P|m|18|años). v21

PUEYRREDON - Riv. 6871. 612-0389. Cont. 14.10, 18.05 y 22.20. Suc. Agent.

LOS HERMANOS SICILIANOS Tec. c|K. Douglas. 16.10 y 20.25. BENJAMIN, tec. Pr. m|18 añ. Super y Pullman $ 250. v21

RIVERA INDARTE - Rivera Indarte 44. 612-5500. Cont. 14.30, 18.30 y 22.50. J. Palance en: ASALTO EN LAS VEGAS; 16.35 y 20.50: RACHEL, RACHEL. Proh 18|añ. v21

SAN JOSE - Rivadavia 7350. Col. Boeing Boeing, Johnny Rand.

SAN MARTIN - Rivadav 7060. 612-5416. Matt Helm contra las asesinas, Fiel a dos banderas. S|r.

FLORESTA

BUENOS AIRES - Avda. del Trabajo 5427. T. 68-2525. El tren, La sombra de un gigante, Alarma a bordo del Valiant. S|r.

FLORESTA - 67-8689. El fantasma de la morgue, Los muertos resucitados, Un pacto c|Drác. v21

GAONA - Gaona 2369. 59-2551. Capo de mafia, El cerebro viviente; Judex, el justiciero.

GRAN RIVADAVIA - Riv. 8636. 69-1356. Tobruk, Ultimo atardecer. Cont. 14 hs. Plat $ 60. S r

LOPE DE VEGA - L. de Vega 1744. 64-4343. Cont. Quiero llenarme de ti, El derecho a la felicidad. v21

LINIERS

GRAN LINIERS - 653-2266. Pr. men 18 añ. Asalto en Las Vegas, Drácula vuelve de la tumba. v21

ODEON - Montiel 160. 64-7673. Odio por odio, Zota de oro, Más allá del ancho río. Cont.

MATADEROS

ALBERDI - J. B. Alberdi 6165. 68-0496. El tronar de los tambores, Una vida p.otra, Más allá d.anch.río.

EL PLATA - J. B. Alberdi 5751. 68-1118. Quiero llenarme de ti, El derecho a la felicidad. v21

LUGANO - 60-3457. Lo bueno, lo malo y lo feo, Namú, la ballena asesina, Rubias contra pelirrojas.

NORTE

PALAIS BLEU - Santa Fe 2541. 82-5845. Los sobrevivientes, Rifles de revancha.

ROXY - Las Heras 2460. 83-0158. Veracruz, Siga ese ensueño, Tan perversa y tan joven.

ONCE

LORIA - Rivad. 3058. 87-1436. Quiero llenarme de ti; El derecho a la felicidad. v21

MAJESTIC - Pueyrredón 230. 87-9636. Cont. 15.20, 18.20, 20.30 y 22.50; HAMBRE, p|m|18|años. 14.15, 17.20, 20.20 y 22.30: Varied. y Not. Sáb. noche plat. num. Bol. 10 hs. v21

ONCE - Moreno 2967. 97-3760. La última venganza, El temerario. Hotel. Sin restr.

PALERMO

GRAN NORTE - Sta. Fe 3730. 72-8468. 15.15, 19.10 y 23.5. Quiero llenarme de ti, c|Sandro. 17 y 20.55. El derecho a la felicidad. 14.30. Variedades. Color. v21

PARK - Santa Fe 4196. 71-3404. Tobruk, Amor justiciero. S|r.

ROSEDAL - 72-3101. D'infierno a Borneo, E|millón d|ojos de Su-Muru, La mano siniestra. v21

PARQUE PATRICIOS

RIVAS - Rioja 2054. 91-1341. Príncipe y mendigo, Flor de espías, Winnetou el guerrero.

SAENZ - Av. Sáenz 459. 91-8455. La isla del misterio, Hombres violentos, M. Helm c|las asesinas. S|r.

SAAVEDRA

CUMBRE - G. del Río 4127. 70-5572. P|14|añ.: Shalakó, El marido es mío y lo mato cuando quiero. v21

SUR

BUEN ORDEN - Bdo. de Irigoyen 1521. 23-7385. Quiero llenarme de ti, El derecho a la felicidad. v21

CECIL - Defensa 845. 34-5461. El cáliz de plata, La victoria es de los valientes, Murallas de sangre.

CONSTITUCION - 23-0248. Tiempo de masacre, Destino... muerte, Yo soy Dillinger. P;18.

GRAN UNION - Independ. 2870. 97-2565. Prisioneros de la tierra, El tango en Broadway, Bartolo tenía una flauta.

NATIONAL PALACE - 97-1723. A cualquier precio, Siete hombres de oro, Por un puñado de dólares.

SELECT SAN JUAN - San Juan 2540. 97-5908. El vizconde (agente secreto), Cosa Nostra, Retaguardia.

VILLA CRESPO

VILLA CRESPO - Corrtes. 5535. 54-3177. Bésalas y déjelas morir, El becón, Un llamado para el muerto.

VILLA DEL PARQUE

PARQUE - Cuenca 3256. 50-4448. LA FELICIDAD, FIEBRE. Proh. men. 18 años.

VILLA DEVOTO

ACONCAGUA - Gral. Mosconi 3360. 50-5008. Intriga en Venecia, Cuatro días de rebelión. S r.

DEVOTO - 50-1443. Frankenstein, El hombre lobo, El cuervo de las tumbas.

NOBEL - 50-5852. Dígame a quién mató, Fiesta en el harén, Ataque submarino. Sin restr.

VILLA URQUIZA

EDEN PALACE - 51-2135. Texas a través del río, Mi vida es mía, Campeón sin victoria.

GRAND BOURG - Monroe 5268. 52-6119. Asalto en Las Vegas, Te veré en el infierno, Querida. v21

25 DE MAYO - Triunvirato 4438. Quiero llenarme de ti, El derecho a la felicidad. v21

SUBURBANOS

ADROGUE — **Argentino** - Viaje fantástico, Hombre, Estigma macabro.

AVELLANEDA — **Gral. Roca** - 22-7928. El desertor, Más corazón que odio, Murallas de sangre.

Maipú - 22-4546. Los hermanos sicilianos; La extraña pareja. v21

Mitre - 22-6249. Un fulano en Estambul, Pic-Nic, Oasis maldito.

Presidente Avellaneda - 22-4377. Las profecías del Dr. Terror, La calavera del marquez.

San Martín - 22-0441. Asalto en Las Vegas; La muchacha de la motocicleta. v21

BANFIELD — **Banfield** - La masacre de Chicago 1929, ¿Quién es Quiller?, Banco en Bankogk.

BECCAR — **California** - 743-1606. El triángulo del amor, Historias prohibidas (Proh. 18). v21

BERNAL — **Monumental** - 9 de Julio 252. Tortúrame y bésame, Triángulo del amor, Yankee. v22

CARAPACHAY — **Luxor** - Máscara roja, El cemento, Paraíso embrujo.

CASEROS — **Urquiza** - 750-0667. Cont. Apache, Trapecio, La pista del trueno.

CASTELAR — **Gran Castelar** - 629-1227. La leyenda del indomable, El sexo y la joven soltera, La saga siniestra.

CIUDADELA — **Nuevo Ciudadela** - A quemarropa, Todas las noches a las 9, Esta rubia vale un millón.

EL PALOMAR — **Helios** - Fanny, Amarte fue pecado, Oro de los 7 santos.

HURLINGHAM — **G. Hurlingham** - Barrabás, Siete mujeres para los MacGregor. v20

I. CASANOVAS — **Gran Casanovas** - Teatro: Juan Carlos Cancela. Hijos de barro.

ITUZAINGO — **Gran Ituzaingó** - 624-1329. Quiero llenarme de ti, El derecho a la felicidad. S|r. v20

LANUS — **Gran Opera** - 241-2492. Cont. El diablo sabe por diablo, Manón 70. v21

LOMAS DEL MIRADOR — **Monumental** - Déjame solo, Herraduras de oro, Paraíso hawaiano.

LOMAS DE ZAMORA — **Avenida** - Grand Prix, El hombre que venció al miedo. v21

Coliseo - Historias prohibidas (2da semana), El cinturón de castidad. v21

Español - Quiero llenarme de ti (2|a. semana), El derecho a la felicidad. v21

Gran Lomas - Los hermanos sicilianos, Extraña pareja, Los fugitivos de Zahrain. v21

LUJAN — **Numancia** - San Martín 398. Tel. 1491: Los aventureros; El León de Tebas. v20

MARTINEZ — **Astro** - 792-1304. Genghis Khan, ¿Sabes quién viene a cenar? v20

Bristol - 792-1900. El cinturón de castidad, Historias prohibidas (Proh. men. 18 años. v21

MERLO — **Radar** - Los puentes de Tokori, La sospecha, Heroica patrulla. v. 21

MONTE GRANDE — **Monte Grande** - Mi nombre es Pecos, El rebelde de Babilonia; Guerra sobre el Pacífico. v20

MORENO — **Monumental** - Mitre 569. El manto sagrado, Seres de las sombras.

MORON — **Achával** - 629-9164. Los espías del helicóptero, Cimarrón, El día y la hora.

Morón - Cont. A|t.púb. 2da. sem. Quiero llenarme de ti, El derecho a la felicidad. v20

Ocean - Alte. Brown 646. 629-9946. Texas a través del río, Broma macabra, El valor de un cobarde.

MUNRO — **Astral** - Corazón salvaje, Ruleta mortal, Lucha de gigante.

Regina - 740-4473. El Congreso se divierte, Shalakó, en 70 mm. A las 14.45 y 19.45 hs. v21

OLIVOS — **Atlantic** - El poker de la muerte, Brillantes para el desayuno (P|m.18). v21

York - 791-5932. El samurai, Adiós al amigo. Proh.|m|14|a. v21

QUILMES — **Cervantes** - Rivadavia 125. Río Diablos, Desafío al rey de Castilla, El triunfo de Hércules. v21

R. MEJIA — **Gran Belgrano** - Proh. 18 años. Cont. Historias prohibidas, El cinturón de castidad. v21

San Martín - 658-3261. Cont. Los hermanos sicilianos, Dos patrias para un bandido. v21

SAN FERNANDO — **Tamagni** - 744-0308. La carga fatal, Texas 1876, Río Bravo.

SAN ISIDRO — **Centenario** - El caudillo de los desalmados, A dos pasos de la horca. S|R

Stella Maris - M. y Omar 399. El cinturón de castidad, Historias prohibidas. (P.m|18). v21

SAN JUSTO — **Gran San Justo** - Los amores de Mesalina, Ronda de pasiones, Verano de amor.

SAN MARTIN — **Ateneo** - Helga, Manón 70, La piel ardiente. v20

Gran Plaza - Quiero llenarme de ti (2a. sem.); Al diablo con este cura. v20

Moreno - El Alamo, El navajo, La espada mágica.

SAN MIGUEL — **Mayo** - Grand Prix; Sección Variedades. v20

SANTOS LUGARES — **Ocean** - ¡Socorro!, La mujer de paja, La pista del trueno.

TABLADA — **Palermo** - 68-3055. La sangre de Drácula, Museo de cera, Fantasma de la rue Morgue.

TEMPERLEY — **Gran Sud** - Lo que el viento se llevó, 7 novias para 7 hermanos. v20

TIGRE — **Gran Delta** - El derecho a la felicidad, Quiero llenarme de ti, 2a. sem. v21

VICENTE LOPEZ — **Avenida** - El derecho a la felicidad, Quiero llenarme de ti. v21

Electra - 791-0047. Qué noche, muchachos, p|m|18|años; Historias prohibidas. v20

Roxy - Rifles de revancha, El mago. S|R. $ 60.

VILLA ADELINA — **Mayo** - Hotel de horrores, El vampiro negro, Las manos del vampiro.

VILLA BALLESTER — **Majestic** - Los aventureros, El endiablado. v20

Sarmiento - Quiero llenarme de ti (2a. sem.), El derecho a la felicidad. v20

VILLA INDUSTRIALES — **Las Flores** - Quiero llenarme de ti, El derecho a la felicidad. v20

VILLA INSUPERABLE — **Edison** - Tortúrame y bésame, El triángulo del amor, La mandrágora. v20

VILLA MARTELLI — **Mar** - T. 740-4279. Los héroes de Telemark, Arizona sangrienta, La revancha de Frankenstein.

VIRREYES - **Virreyes** - Quiero llenarme de ti, Grandes amigos, apt. p. todo públ. v21

WILDE — **Pueyrredón** - Quiero llenarme de ti; Cuando tú no estás; El derecho a la felicidad. v20

Wilde - 207-7788. Jerry Cotton ataca, Hércules en el centro de la tierra.

LA PLATA

ASTRO - Manón 70, Busco un marido. 13.30 y 21 hs.

BELGRANO - Lo bueno, lo malo y lo feo, El camino del Oeste, Apache. Cont. 13.30 hs.

COLISEO PODESTA - El manto de la momia, La maldición de los zombies, Horror en la playa Bikini. Cont. 14 hs.

GRAN CINE 8 - No más millones por favor, Barrabás. Cont. 14.15 hs.

GRAN ROCHA - Historias prohibidas, El cinturón de castidad. Cont. 13.30 hs

MASTER - El graduado, Febra. Cont. 15 hs.

MAYO - Continuado de filme cortos. 14.30 hs.

ROCA - Laura desnuda, La laguna del deseo, La mujer es un espectáculo. Cont. 13.30 hs.

MAR DEL PLATA

AMBASSADOR - Cont. 14.30 - 19.20: El profesor y el león. 15.55-20.45: El arte de amar, Beau Geste.

ATLANTIC - Av. Luro 3426. 2-0206. Ent. $ 57. S|r. Cont 14.45, 18.50 y 22.40: La gran batalla de Stalingrado. 15.50-19.55: La daga. 17.30-21.10: Paz al que llega.

AUDITORIUM - Reseña del Festival, P|14. 18: El incidente, c|Tony Musante, M. Sheen, B. Bridges. Platea $ 100.

BELGRANO - S|r. En tec. Cont. 14.45-20.15: El expreso de von Ryan, F. Sinatra. 16.40-22.10: Flint misión insólita, J. Coburn. 18.40. Operación harén, S. McLaine.

GRAN MAR - S|r. Cont. 15.30, 19.15 y 23. Tec.: Quiero llenarme de ti, c|Sandro, M. López Rey. 17.10, 21: El derecho a la felicidad, U. Martínez, M. A. Bisutti.

LIDO - En col. 15, 18.40 y 22.25: Shalakó, c.Sean Connery, Brigitte Bardot. 16.50-20.40. Desde el cosmos nos vigilan.

LUXO - Cont. 14.30-20: La resistencia no resiste, El motín del Caine. 18.30: Ritmo embrujado.

NEPTUNO - Cont. 15-18.30-22.15, Col.: Historias prohibidas, A. Delon, B. Bardot; 16.55-20.30: El cinturón de castidad, M. Vitti, T. Curtis. Sábado, trasnoche.

OCEAN REX - Cont. 16-20.10: Un pacto con la muerte; 17.50-21.55: Asalto en Las Vegas, J. Palance.

OPERA - Av. Indep. 1641. 2-4405. P|18. En Col. Cont. 16-20.5: En la encrucijada, S. Kendall. 18.10-22.15: Los hermanos sicilianos, K. Douglas. En breve: El hombre de Kiev.

RADIO CITY - S. Luis 1742. 4-2923. Ent. $ 57. P|18. Cont. 14.45, 19.25: Cría sangrienta. 15.45-20.25: Lo amargo y lo dulce, c|N. Tiller. 17.25-22.5: Nacidos para perder.

REGINA - S|r. Walt Disney en col. Cont 15.35-19.5-22.25: Bobby rey de su raza, D. Crisp; 17.15-20.45: El profesor distraído, F. MacMurray.

ROXY - S. Luis 1743. 4-2924. S r. Cont. 15 y 19.40: Nombre clave Tigre, R. Hanin. 16.30-21.10, col.: Grand Prix, J. Garner. Juev.: Atentado al Pudor.

Arribará hoy el ballet de Ceylán

El viernes venidero efectuará su debut en el escenario del San Martín el Ballet de Ceylán, conjunto corográfico que está desarrollando su primera "tournée" artística por la América latina y que tiene la representación oficial de su país, hallándose integrado por bailarines y tambores de la Nittewella School, de la Escuela Nacional de Danzas, de Ceilán.

Como naturaleza, fisonomía e interpretación, los bailes de Ceilán no guardan relación con los correspondientes a otros países, inclusive la India; así, las antiguas danzas con máscaras, que representan la más definida tradición de los períodos ario y prebúdico, ofrecen un sugestivo ritual de carácter mágico. Por otra parte, los danzarines de Kandy, en la región central del país, considerada la más significativa en el aspecto artístico, traducen fundamentalmente la vida de las aldeas y la selva que las rodea.

El repertorio ofrece una gran variedad de matices, siendo completadas las danzas con un acompañamiento musical en base a instrumentos característicos, así como un vestuarii suntuoso, utilizado para la interpretación de las danzas tradicionales, de carácter ritual, inspiradas en temas religiosos y mitológicos.

A partir de su primera excursión artística por la India, hace varios años, que se prolongó por espacio de seis meses, el Ballet de Ceylán, constituído durante la época de la independencia, ha realizado exitosas actuaciones en el extranjero, en su carácter de "embajada del baile". En 1955 sus componentes más tarde el Ballet participó en la Danza Clásica, en Moscú, obteniendo tres medallas de oro. En 1958 actuó nuevamente en la India, así como en Italia, Francia, Inglaterra, Holanda.

Luego de su actuación en Vancouver, los integrantes de la agrupación visitaron el Japón y las Filipinas, así como nuevamente varios países europeos. Durante cuatro temporadas ofrecieron espectáculos en las salas de mayor prestigio de la Unión. El Ballet de Ceilán, designado por el gobierno de ese país como su más calificada manifestación de arte típico, ofrecerá tres programas, que incluyen los bailes y números musicales más característicos de la isla. Los integrantes del ballet Ceylán arribarán a nuestro país hoy a las 21.30.

Ahora sí! TOCA BOTON!

Endulpen

endulza

- Original y práctico dosificador.
- Muy cómodo. No abulta en el bolsillo.
- Más higiénico. Nadie toca su contenido. (Ni siquiera usted).

Su farmacia ya tiene

Endulpen

Endulzante sin calorías.

Estreno del día

"Barrera", con Joanna Szczerbic, Jan Noviki, Tadeusz Lomnicki y María Malicka. Dirección de Jerzy Skolimowski. En el Loire.

ción desde su primera película, rodada mientras estudiaba en la Escuela de Cinematografía de Lodz. Fue la que se tituló "Rysopis" (Historias particulares). Pese a tratarse de un ejercicio universitario, se dio luego comercialmente dentro y fuera de Polonia. Skolimowski colaboró después con Polanski en la elaboración del libreto de "El cuchillo bajo el agua" y, en un nuevo film de autor, hizo "Walk Over" que le dio fama. No hemos visto aquí ninguna de estas dos películas. Vamos a ver en cambio la tercera.

"Barrera" ha sido aplaudida por la crítica europea y llega precedida por grandes elogios. Los protagonistas del film son Joanna Szczerbic, Jan Novicki, Tadeusz Lomnicki y María Malicka.

"Barrera", de Skolimowski, en el cine Loire

En el cine Loire será presentado hoy, por Norma Cinematográfica, un film polaco del que se han adelantado elogiosos comentarios. Se trata de "Barrera", de Jerzy Skolimowski, un director de la joven generación de Polonia. De él se habló mucho en Europa en estos últimos tres años. Resultó una revela-

TEATRO CERVANTES

Berta

SINGERMAN

Segundo Recital: HOY a las 18,30 Hs.

"Sonrisa de Hiroshima", León Felipe.
"Oda a la Libertad", Isaacson

TERCERO Y ULTIMO RECITAL: VIERNES, a las 18.30 hs.

LOCALIDADES EN VENTA

SEMINARIO DE ESPECIALIZACION EN VENTAS INMOBILIARIAS

a iniciarse el 26 del corriente mes

INSCRIPCION LIMITADA

Informes: 25 de Mayo 311 — 32-2500

CORPORACION DE REMATADORES

TEATRO SAN MARTIN

VIERNES 23 a las 21.30 hs. - SABADO 24 a las 18 hs.

BALLET NACIONAL DE CEYLAN

(CEYLON NATIONAL DANCERS)

Aclamados mundialmente! Por primera vez en Buenos Aires

Localidades en venta

TV: Enfoques

De Gaulle y la TV

PARIS, (ANSA) (Especial de Roberto de Sio) — En Francia, todos lo sabían: el día del referéndum sobre la política gaullista sería también el día más largo de la "ORTF" (Radiotelevisión Francesa). Toda la velada televisiva, como es lógico, se basaba en la comunicación progresiva de los resultados de la votación nacional; pero para volver más soportable la espera, y probablemente también para aliviar el espíritu de todos aquellos (y eran muchos) que esperaban la victoria del viejo general, se organizó una transmisión alegre y rumorosa. De este modo, entre un espectáculo musical, una canción de Montand, un ballet, un "recital" de Georges Brassens y un "show" de la Mathieu, los franceses, a ritmo siempre más intenso, eran "bombardeados" por los "no" a de Gaulle resultantes de la votación. Seguramente, la velada televisiva fue concebida de este modo en la esperanza de una victoria del general: tantos cantos y bailes, en realidad, habrían exaltado aún más la afirmación popular. Resultó, en cambio, que esta velada televisiva "larguísima" pasará a las crónicas como la más dramática de la historia. Posteriormente, el programa televisivo fue comentado por algunos observadores y juzgado uno de los más anticonformistas y libres de complejos de la radiotelevisión francesa; a ninguno escapó el tono dramático y desconcertante que la transmisión, poco a poco, en el transcurrir de las horas, asumía. Violento fue el contraste entre los datos que anunciaban la derrota de Charles de Gaulle y los intermedios musicales que la estación televisiva había prefabricado en vista de resultados muy diversos. Se trató, en síntesis, de un gran "show", al cual podría haberse dado el título de "política y música": un "happening" cuya conclusión era imprevisible. Los franceses pudieron finalmente comprender, mediante una ejemplificación eficaz, lo que significaba un "happening", asistiendo a un espectáculo sin precedentes y sin réplicas. Probablemente, en toda la historia no será posible volver a encontrar una situación similar a la que se ha verificado en Francia en esta ocasión: el fin del régimen, luego de diez años de poder, entre canciones y bromas. Dejando de lado el conocido respeto a las autoridades que palpita en muchos pueblos latinos, la televisión francesa utilizó sus cámaras, aunque involuntariamente, para llevar a cabo la mayor de las burlas contra la "grandeur" gaullista. La singular combinación de circunstancias determinó una de las veladas televisivas más originales entre las que todas las entidades de la televisión de todas las naciones pudieron haber puesto en onda alguna vez. Es de suponer que la transmisión del 27 de abril de 1969, de la TV francesa, haya sido registrada en su totalidad y, en un futuro no muy lejano, pueda ser exhibida nuevamente como un espectáculo digno de ser contemplado. El momento culminante de la dramática transmisión fue el vivido por Mireille Mathieu, la cantante del perfil que recuerda a Juana de Arco. La intérprete cantaba una canción de una "primera estrella surgida para anunciar un nuevo día", mientras un telecronista anunciaba la derrota definitiva de Charles de Gaulle.

Eduardo de Filippo en la TV italiana

ROMA (ANSA). — Al concluir "Los hermanos Karamazov", para la TV, Sandro Bolchi preparará la versión, en cuatro capítulos, también televisiva, de una novela de un autor milanés, Emilio De Marchi, ambientada en Nápoles. El libro se llama: "El sombrero del sacerdote". La realización tendrá lugar en los meses próximos en Nápoles. Se trata de una historia de tono policial. En la parte del sacerdote, Bolchi quiere dirigir a Eduardo De Filippo, con quien se entrevistará no bien se fije el comienzo del rodaje.

Recordaráse la actuación de gendarmes

Mañana se realizará una ceremonia en la Escuela de Gendarmería Nacional —que tiene asiento en Ciudad General Belgrano— para recordar el trigésimo aniversario de la creación de la primera unidad del cuerpo y de su partida, pocos días después, a la provincia del Chaco. Esos efectivos constituyeron el Destacamento Sáenz Peña.

El comandante general Eduardo Scherer, oficial de más alta jerarquía entre los integrantes de aquella unidad, invita a todos los jefes, oficiales, suboficiales y gendarmes, en actividad o retirados o que ya no pertenezcan a la institución, a asociarse a la ceremonia. Las consultas pueden hacerse al Sr. Jesús González, en Suipacha 323, primer piso, o por los teléfonos 35-5915 ó 35-0186.

En Santa Fe se clausurará un ramal de 90 Km.

SANTA FE. — Las autoridades del Ferrocarril General Belgrano informaron que hoy dejará de pertenecer a la red del citado ferrocarril el ramal Villa Guillermina-Intiyaco. Este ramal tiene una longitud de 90 kilómetros y muchas instituciones de la zona realizaron gestiones para que se mantenga el servicio ferroviario en la misma, en atención a la falta de caminos que permitan desplazar el tránsito.

La medida se funda en que el escaso movimiento y rentabilidad del ramal no guarda relación con el producido por la explotación del mismo.

Informóse también que las vías no serán levantadas y se seguirán utilizando para el traslado de material rodante al taller de reparaciones de vagones en Villa Guillermina.

Libros para un instituto de Jerusalem

La Asociación Mutual Israelita Argentina, comunidad de Buenos Aires, celebrará su 75º aniversario con un acto de homenaje a la cultura argentina, que se realizará mañana a las 19 en el aula magna del Palacio de la Educación, Ayacucho 632. La reunión consistirá en la entrega de una importante colección de libros de autores argentinos al Instituto de Estudios Latinoamericanos de la Universidad Hebrea de Jerusalem.

Asistirán, especialmente invitados, el profesor Don Papinkin, titular de la cátedra de economía de esa casa de estudios, y el representante de la misma en la América latina, profesor Nelson Pilosoff.

Hay brigadas de control en los trenes

Sólo ayer se tuvo conocimiento oficial de una medida, dispuesta hace varios meses, por la que se crearon, en la administración del Ferrocarril Mitre, brigadas de inspección que hasta ahora operaron exclusivamente en la línea Retiro-Tigre. La dotación de guardas de cada tren fue reducida a un solo hombre, y actúa en cambio una brigada que componen seis guardas a las órdenes de un inspector de trenes y boletos. "La fiscalización se cumple en forma integral sobre la totalidad de los vehículos que componen el convoy", señala la información oficial, según la cual entre el 16 de diciembre y el 30 de abril fueron sancionados con multas de 500 pesos, 3025 pasajeros que viajaban sin boleto, 389 que se habían excedido en el viaje, 26 por fumar, 11 vendedores ambulantes, 2 por obstaculizar la tarea del personal de guardas, 1 por obstruir las puertas automáticas de los coches y uno por exceso de equipaje. El total de los procedimientos fue de 11.994, y las multas aplicadas sumaron pesos 1.843.782.

Inauguróse en Tucumán una planta industrial

Con la asistencia del gobernador de Tucumán, Dr. Roberto Avellaneda; los subsecretarios de Industria y Economía de la Nación, Dres. Indalecio Morgade y Enrique Folcini, respectivamente, y otras autoridades nacionales y provinciales; Boris Garfunkel e Hijos S. A. inauguró en la ciudad de San Miguel del Tucumán la planta de su empresa Compañía Americana de Radiocomunicaciones S. A., que fabricará, bajo licencia Motorola, los equipos transceptores V.H.F., de alta frecuencia y equipos de banda lateral única B.L.U., fijos, móviles y portátiles.

Los equipos Motorola B.G.H., son utilizados por las fuerzas de seguridad, gobiernos provinciales y municipales, fuerzas armadas, compañías de servicios públicos del Estado y privadas, y grandes empresas industriales y de servicios.

Para referirse a la importancia que para Tucumán y la industria nacional en general tiene la empresa que inaugura B.G.H., y que contará con la mayor y más moderna planta de radiocomunicaciones de Latinoamérica, levantada cumpliendo con el plan de activamiento industrial de la provincia de Tucumán, según el decreto número 260/68 del P. E. y la ley 17.010 que creó el Comité Operativo Tucumán, hablaron el doctor Julio Hojman, director ejecutivo de B.G.H.; el Sr. Robert Galvin, presidente de Motorola Inc., quien arribó expresamente de los Estados Unidos; el Sr. Jacobo Garfunkel, presidente de la B.G.H.; el ingeniero Roberto Alvarez, coordinador del Operativo Tucumán; el Dr. Indalecio Morgade, subsecretario de Industria de la Nación, y el gobernador Avellaneda.

Nos visitará un experto en economía

Hoy llegará a nuestro país el doctor Don Patinkin, ex decano de la Facultad de Ciencias Sociales de la Universidad Hebrea de Jerusalén. El nombrado, que, asimismo es profesor de economía, pronunciará una conferencia en la Facultad de Ciencias Económicas de la Universidad de Buenos Aires el 22 a las 19, sobre el tema "Dinero y riqueza", y el 27 disertará en el Instituto de Intercambio Cultural Argentino - Israelí sobre "Desarrollo económico de Israel". Además dictará un seminario sobre su especialidad en la Facultad de Ciencias Económicas mañana y el viernes, de 9 a 11; y el domingo, visitará la ciudad de Rosario, invitado por la Universidad de dicha ciudad, donde pronunciará una conferencia al día siguiente.

El doctor Patinkin nació en Chicago en 1922, y luego de doctorarse en la Universidad de su ciudad natal, se vinculó a la de Illinois como profesor asociado de economía, y perteneció simultáneamente a la Comisión Cowles para la Investigación Económica. En 1949 se radicó en Israel, ocupando un puesto en la Universidad Hebrea de Jerusalén. Durante varios años fue director del Departamento de Economía, y de 1962 a 1966, decano de la Facultad de Ciencias Sociales, conocida también con el nombre de Escuela Eliézer Kaplan de Economía y Ciencias Sociales.

Autor de importantes publicaciones sobre temas de economía, se destaca su libro "Dinero, interés y precios: una integración de la teoría monetaria y del valor", utilizado como texto en la cátedra del profesor Julio Olivera, de la Facultad de Ciencias Económicas de la Universidad de Buenos Aires.

Conferencias

Programa para hoy

"El romanticismo italiano en el idealismo europeo", por el consejero de la Embajada de Italia, **Francisco Sisinni** (en italiano), a las 17, en la Universidad Argentina John F. Kennedy, Bartolomé Mitre número 1407.

—"Estado actual de la energía atómica y su futuro previsible", por el contralmirante (RE) **Oscar Armando Quihillalt**, a las 19, en la Cátedra Códex de la Cultura, Maipú 88.

—"Metáforas de la filosofía griega: Anaxágoras de Clazomene", por **José E. Clemente**, a las 19, en la Asociación Ver y Estimar, Florida 659.

—"Audiencia con el presidente Rivadavia", por **Carlos S. González**, con el patrocinio de la Academia Argentina de la Historia y el Instituto Popular Rivadaviano, a las 18.15, en Y. P. F., Presidente Roque Sáenz Peña 777.

—"Itinerario filosófico: El mundo griego clásico, primera patria de la filosofía: La filosofía itálica; la escuela pitagórica y la escuela eleata", por **Roger Remoue** (en francés), a las 18, en la Alianza Francesa, Córdoba 946.

—"La arquitectura en las Misiones Jesuíticas", por **José Xavier Martini**, con diapositivas, a las 18.45, en el Museo San Roque, Alsina 340.

—"La novela actual argentina: III) La búsqueda del ser argentino en la novela", por **Delfín Leocadio Garasa**, a las 18.30, en el Instituto Cultural Argentino-Norteamericano, Maipú 686.

—"Panorama de la poesía francesa", por **Alix Bader**, con recitados (en francés), a las 18.15, en el Círculo de Profesores de Francés del Instituto Superior Nacional del Profesorado, Avenida de Mayo 1396.

—"Las excavaciones del profesor Michalowski en Egipto y Nubia, Alejandría y Deir El-Bahari", por **Enrique J. Piñero** (h), con proyecciones y el patrocinio del Museo Nacional de Arte Oriental, a las 18.30, en las Salas Nacionales de Exposición, Avda. del Libertador 1248.

—"Dimensiones de la segregación racial en los Estados Unidos: nuestra actitud ante el problema", por el P. **Michael Petty**, a las 21.30, en el Instituto Educativo Juan XXIII, Olazábal 2254/66.

—"Iglesia 1969", por el P. **Jorge A. Camargo**, a las 19.15, en el Instituto de Estudios Sociales, Riobamba número 1036.

—"Ritual del agua y del fuego en la India", por **Rodolfo Argañaraz Alcorta**, con el patrocinio de la Sociedad Asiática y el Instituto Cultural Argentino-Indio, a las 18.45, en la Casa de Mendoza, Florida 713, 1er. piso.

—"Apunte para una antihistoria de la música: los gestos del tiempo", por **Margarita Fernández**, con el patrocinio del Museo de Arte Moderno, a las 12.30, en la sala Leopoldo Lugones del Teatro Municipal General San Martín, Corrientes 1530, 10º piso.

—"Las artes plásticas y su significado actual", por **Silvio Benedetto**, con diapositivas, a las 21, en la Sociedad Argentina de Artistas Plásticos, Florida 846.

—"El mundo de la danza: II) Los medios de la danza: el cuerpo, el espacio, el ritmo, la dinámica", por **Susana Zimmerman**, con ilustraciones coreográficas, a las 21, en el Instituto Lucchelli Bonadeo, Santa Fe 3258, 1er. piso.

—"Literatura sapencial en la antigüedad", por **Abraham Platkin**, a las 20, en la Sociedad Hebraica Argentina, Sarmiento 2233.

—"Una teoría de la historia" por **M. Malamud**, a las 21, en el Instituto Luchelli Bonadeo, Santa Fe 3258, 1er. piso.

—"Concepto y objeto de la teología", por fray **Alberto García Vieyra**, a las 19.30, en el Centro de Estudios Superiores San Alberto Magno, San José 458.

—"Las clases sociales y los clivajes políticos. Conflicto y consenso", por **Marcelo Cavarozzi**, a las 20, en el Instituto Torcuato Di Tella, Florida 936.

—"Los alcaloides bisbencilisoquinolínicos del Barberis Laurina", por **Mario Falco**, a las 17, en el aula de química orgánica de la Facultad de Farmacia y Bioquímica, Junín 956, 3er. piso.

—"Método inductivo y método hipotético deductivo", por **Gregorio Klimovsky**, a las 18.30, en el Centro de Estudios de Ciencias, Chile 1481.

—"El delito de insolvencia fraudulenta", por **Enrique Paixao**, a las 19.30, en la Asociación de Abogados, Uruguay No. 485.

—"Los parques nacionales del continente americano", por **Milán Dimitri**, a las 18, en el salón Philips, Córdoba 1351.

—"Visita guiada al Museo del Prado, en Madrid: flamencos y franceses; Velázquez y Goya", por **Iván Kresteff**, con proyecciones, a las 19.30, en el teatro La Cueva, Callao 182.

—"Poesía popular brasileira: escolas de samba, o carnaval", por **Helena Lorenzo Fernández**, a las 20, en el Centro de Estudios Brasileiros, Santa Fe 2459.

—"Chubut: un nuevo concepto para la conservación de recursos naturales y su aprovechamiento turístico", por **Antonio Torrejón**, con proyecciones, a las 18.30, en Hipólito Yrigoyen 476.

—"París: el Sena, Paseo en la isla de la Cité", por **Susana Lastra**, a las 19, en Juncal número 876.

—"Problemas de conducta", por **Irene Meler**, a las 19.30, en la Cátedra de Pediatría del Hospital de Niños, Gallo 1330.

—"Señora, usted lo puede evitar", por **Miguel Zarewsky**, a las 15, en Riobamba 1020, 1er. piso.

—"Conflictos dentro de la dinámica familiar", por **Fanny Lanzellotti**, a las 15, en Pueyrredón 931, 2º piso "B".

—"El libro de los espíritus", por **César Bogo**, a las 20, en Sánchez de Bustamante 463.

—"Explicación parapsicológica de los dones paranormales de transmisión del pensamiento y E. S. P.", por **Rafael Giménez**, a las 20.15, en la avenida Directorio 983.

—"La transformación personal a través de la meditación y la concentración dinámica", por **Juan Carlos Ermácora**, a las 20, en Santa Fe 1240, 7º piso.

—"Primeros auxilios", por **Enrique Oscar Roson**, a las 21.30, en Presidente Luis Sáenz Peña 1119.

—"Orientación para maestros y padres de niños atípicos. Aprendizaje", por **Susana Travieso de Alvarez**, a las 18, en Pueyrredón 931, 2º piso B.

—"La espiritualización de la vida por medio del sendero acelerado", por **Roberto Olivieri**, a las 19.15, en Florencio Balcarce 71.

ARGENTINISIMA

UNA BANDERA ARTISTICA EN EL AIRE...!

en Radio EL MUNDO

DE MARTES A DOMINGO A LAS 20.30

CONDUCCION: JULIO MARBIZ

HOY CON LA ACTUACION DE LOS CONSAGRADOS

HERNAN FIGUEROA REYES
ROBERTO RIMOLDI FRAGA
CHACHO SANTA CRUZ
CHANGO NIETO
JULIA ELENA DAVALOS
LOS TUCU-TUCU
LOS ANDARIEGOS
LOS PEREGRINOS

LO ESPERAMOS HOY Y TODOS LOS MARTES EN MAIPU 555 SALON AUDITORIUM

PARTICIPE DE NUESTRAS REUNIONES SEMANALES JUNTO A LOS ASTROS QUE ADMIRA

RELAN

Televisión

Canal 2 - Teléf. 49-8411
" 7 - " 32-7091
" 9 - " 72-3075
" 11 - " 91-9236
" 13 - " 27-3601

7.5 (13) Noticiero 13.
8.30 (13) Telescuela técnica.
9.— (13) Telescuela primaria.
9.30 (13) Buenos días, mucho gusto. Programa femenino cond. por Maisabé y G. Lázaro.
10.30 (9) Música folklórica.
(13) Hola, pibes. Programa dedicado a la gente menuda.
10.45 (9) El mundo de la ciencia. Documental.
11.— (9) Peña estudiantil. Ciclo educativo.
(13) Jardilín. Programa infantil conducido por Cristina.
(11) Telenseñanza media. Ciclo educativo.
11.30 (13) Don Gato y su pandilla. Dibujos animados.
(9) Telesecundaria. Programa educativo.
(11) Todos nosotros. Programa al servicio de la comunidad social, cond. por L. Escalada.
12.— (9) La ley del revólver.
(11) Teleonce informa.
(13) El show de Los Tres Chiflados.
12.30 (9) Nuevediario.
(11) Galanterías. Programa animado c. R. Galán, con el concurso "Si lo sabe cante".
13.— (9) Almorzando con Mirtha Legrand. Programa periodístico donde se comentan temas de actualidad.
(13) Noticiero 13.
13.30 (13) El nuevo show de Lucy.
14.— (9) Matinée del 9: "La comedia inmortal", c/O. Zubarry.
(11) Telet. "Rafael Heredia, gitano", con E. Killian, E. Bellomo, L. M. Castro y otros.
(13) Buenas tardes, mucho gusto. Programa femenino animado por S. Rivas.
14.30 (11) Telet. "Mini, el ángel del barrio", c/C. Aiberó, J. M. Langlais y elenco.
15.— (11) Teleteatro: "Anita de Montemar", mexicano.
(13) Telet. "El color de tu piel", con E. O. Garcés, R. Aubel, L. M. Castro y elenco.
15.30 (11) Telet. "Vuelta a la vida", c/E Penny, E. Prentiss, etc.
(9) Telet. "Abelardo Pardales", c/G. Bredeston y elenco.
(13) Estrellita, con M. González, M. Ortiz, F. de Paula y otros.
16.— (9) Teleteatro. "Cuando vuelvas a mí", c/N. Carpena, O. Ferrigno, etcétera.
(11) El tribunal. Temas sociales a cargo de A. Palomero, E. Bellomo y P. del Campo.
(13) Cita con las estrellas. Conduce Blakie.
16.30 (9) Teleteatro. "Nuestra galleguita". c/L. Bove, N. Suárez y elenco.
(11) Los días de nuestra vida.
(13) Teleteatro: "Un pobre heredero", c/M. R. Gallo y T. Alonso.
17.— (2) Robin Hood, serie.
(11) Una chica fea. Serie humorística.
(13) Dar en el blanco. Conduce C. D'Agostino.
(9) Tribunal de apelación. Debates con los doctores F. Escardó, G. Mari, etc.
17.30 (13) Telet.: "Yo compro a esta mujer", c/G. Gili y S. Vilar.
(11) Meteoro I. Serie de ciencia-ficción.
(9) "Simplemente María", teleteatro, con I. Roy, A. Argibay y elenco.
(2) Rin Tin Tin, serie.
18.— (9) Telet. "Me llamo Julián te quiero", c/J. C. Dual y elenco.
(2) Pony Express, serie.
(11) Un paso al más allá, serie.
(13) Teatro del aire. "La cruz de Marisa Cruces" c/S. Montanari.
(7) Festival del futuro. Nuevos valores.
18.30 (11) Lancer, serie de acción.
(2) Conflictos humanos. Conduce D. Ingro.
(13) Telet.: "El amor tiene cara de mujer", c. I. Lainez, D. de Ortega, T. Biral y otros.
(9) Gánele a Calígula. Entretenimientos.
19.— (13) Tarzán.
(2) Notidos.
(7) Redacción 7.
19.30 (2) Lluvia de estrellas.
(11) Diario Alpargatas.
(9) Nuevediario extra.
20.— (11) Tierra de gigantes. Serie de acción, con G. Conway.
(7) Dimensión desconocida, serie.
(13) Telenoche. Conducido por M. Mihanovich y A. Percivale.
(2) Años sin ley.
20.30 (7) Biela show. Automovilismo, c/A. H. Cando.
(13) El Zorro, serie.
(9) Los doce del signo. Astro - periodístico con Horangel.
21.— (13) La Tuerca, programa cómico.
(2) Los invasores. Serie
(11) La Galera. Show musical con el Topo Gigio, Rosita, The Sound and Co, S. Rinaldi y otros. Conduc.: Juan C. Mareco (Pinocho).
21.30 (9) Tropicana Club. Musical. Con M. C. César, Ch. Navarro, M. Cosens y otros.
(7) El exclusivo presenta: "Las noches de Ginamaría. Music. con la actuación de G. Hidalgo.
22.— (13) La Familia Falcón.
(11) Cosa juzgada. Teleteatro a cargo del Grupo Gente de Teatro. Hoy "Los muertos".
(2) Cine: "La barranca de Satanás", c/C. Wilde.
22.30 (13) Así es Tom Jones. Programa especial musical
(7) Conferencia de prensa. Cond. A. Bufano.
23.— (11) El Repórter Esso.
23.15 (11) Esta noche. Periodístico a cargo de Pepe Peña.
23.30 (13) Noticiero.
(7) Redacción 7.
(2) El hombre en el espacio.
(9) Cine: "Del brazo y por la calle", c/M. López.
24.— (13) Puertos de intriga
(2) Panorama francés. Documental.

Canal 8 - Mar del Plata - 4-9321
Canal 10 - Mar del Plata - 4-1003

11.30 (10) Hola, pibes.
(8) Señal de ajuste.
12.— (8) Noticiero.
(10) El show de los Tres Chiflados.
12.30 (8) Paralelo 38.
12.40 (8) Actualidad rural.
13.— (10) Noticiero
(8) Galanterías.
13.30 (10) Telet. "Cuando vuelvas a mí".
14.— (10) Almorzando con M. Legrand.
14.30 (8) Teleteatro: "Simplemente María"
15.— (10) Telet. "Yo compro a esta mujer".
(8) Telet.: "Mini, el ángel del barrio".
15.30 (8) Los días de nuestra vida.
(10) Cita con las estrellas.
16.— (8) Teleshow del hogar.
16.30 (10) Teleteatro: "La sociedad juzga"
17.— (8) Dar en el blanco.
(10) "Estrellita, esa pobre campesina"
17.30 (8) Ultra-Q. Serie.
(10) Centinelas del bosque.
18.— (8) Telepequeñocho.
(10) Teleteatro. "La cruz de Marisa Cruces"
18.30 (10) Teleteatro: "Nuestra galleguita".
19.— (8) Telet. "Rafael Heredia, gitano".
(10) Viaje a las estrellas.
19.30 (8) Noticiero.
20.— (8) La caldera del diablo.
(10) Telenoche.
20.30 (10) La Tuerca.
21.— (8) La vida es una comedia
21.30 (10) La Familia Falcón.
22.— (8) Cosa juzgada. Tel.
(10) Misión imposible.
23.— (8) El Repórter Esso.
(10) Noticiero
23.15 (8) Paralelo 38, noticiero.
23.30 (8) La nueva generación.
23.30 (10) Línea de batalla.
0.15 (8) Palabras de vida.

FUTURA MAMA

presenta su nueva Colección de OTOÑO

(No tenemos sucursales)

Malpú 953 Buenos Aires

SILLONES DIRECTAMENTE DE FABRICA

Amoblamientos y tapizados de sillones, sillas, cortinados, fundas y placards en general. Lustramos muebles. Seriedad y responsabilidad.

PRECIOS MODICOS

T. E. 50-2702 y 50-4802

"GUARDE ESTE AVISO"

Científicas

Hipertensión arterial

En el Hospital Aeronáutico Central, Ventura de la Vega 3697, se dictará entre el 3 y el 17 del mes próximo un curso sobre actualizaciones en hipertensión arterial, que será dirigido por el Dr. A. E. Argüelles y en el que como coordinadores intervendrán los Dres. Nicolás Tempone y Oscar A. Courtis. Las inscripciones se reciben en el Departamento de Graduados de la Facultad de Medicina.

Jornadas odontológicas

Entre el 26 y el 29 de octubre se realizarán en esta ciudad las XVI Jornadas Odontológicas Internacionales, patrocinadas y organizadas por la Asociación Odontológica Argentina. Preside la comisión organizadora el doctor Federico O. Puntarelli (hijo), y los trámites relacionados con dicha reunión se atienden en Junín 959.

Diagnóstico neurológico

El doctor N. C. A. Astarita, jefe del servicio de Neurología del Hospital Israelita comenzó a dictar un curso de diagnóstico neurológico que se desarrolla todos los lunes, de 9.30 a 11 en dicho servicio, Terrada 1164.

Psicología y Odontopediatría

Con el auspicio del Ateneo de Estudio de Odontología Pediátrica, la profesora Dra. Sara Z. de Filc dictará un curso de seminario sobre el tema "psicología y odontopediatría". Estará limitado a veinte odontólogos y se desarrollará los días 27 y 29, a las 21.15, en el salón de actos de Argentia, Larrea 790. Se reciben inscripciones en Nicaragua 4617, o telefónicamente al 71-1033.

Tisiología y Patología Torácica

Ha renovado autoridades la Sociedad Argentina de Tisiología y Patología Torácica. La comisión directiva está compuesta por: presidente, doctor Atilio P. Bado; vicepresidente, doctor B. A. Biondini; secretario, doctor J. A. Rovere y tesorero, doctor M. C. Pilheu.

Radiología broncopulmonar

El 7 del mes próximo comenzará el décimo curso de patología torácica, que este año estará dedicado a radiología broncopulmonar. Lo dictará en la sala 22 del hospital Muñiz el Dr. Pedro Rubinstein. La inscripción se realiza en dicho servicio o por los teléfonos 26-4441 y 23-7303.

Cardiología clínica

En el Hospital Pirovano, Sala II, se desarrollará un curso para graduados sobre temas de cardiología clínica entre el 26 del actual y el 30 de junio con la dirección del doctor Carlos A. Agnese y la coordinación del doctor A. J. Rodríguez Nieto. Las inscripciones se atienden en el Departamento de Graduados de la Facultad de Medicina.

TEATROS

COLON - 35-1430. JUEVES 22: APERT. ABONOS POPULAR. DE DIVULG. Series "A" y "B" (5 func.); Serie "C" (4 func.). Repert. "La Cecchina ossia la buona figliola", "Lo frate enamorato", "La clemenza di Tito", "Doktor Faust", "Medea", "La vida breve" y "El sombrero de tres picos". Ballets. Los estud. secund. y univers. que acred. su cond. de tales gozarán de un 30 % de desc. sobre el prec. de cualq. localid.
MIERC. 21: 21 hs. FUNC. DIV. (Extraord. 16). "LA TRAVIATA", de VERDI, c Sutherland, Cioni, Cappuccilli. Dir. Orq.: R. BONYNGE. Pl. $ 1200. Loc. vta|el mismo día de la func. a partir de las 12 hs.
VIERNES 23: 21 hs. (Extraord. Nº 17). "IL MATRIMONIO SEGRETO", de CIMAROSA. Dir. Orq.: E. SIVIERI. Plat. $ 800. Loc. vta. el jueves 21. Bolet. t/los días de 10 a 20 hs.

TEATRO MUNICIPAL GENERAL SAN MARTIN - Ctes. 1530, 46-8611. Sala Casacuberta - 21 hs. LA PUCHA, de Oscar Viale. Dir: Roberto Durán. Esc.: Gastón Breyer. Plat. $ 350.

MUNIC. GRAL. SAN MARTIN - Corrientes 1530, 46-8611. Sala Martín Coronado: viernes 23, sábado 24 y martes 27 de mayo, a las 21.30: BALLET NACIONAL DE CEYLAN. Tres únicas representaciones. Localidades en venta a partir de hoy.

NACIONAL CERVANTES - Libertad 815, 45-4224. Comedia Nac. UNA VIUDA DIFICIL, de N. Roxlo, a las 21.30. Dir.: C. MADANES. Vta 4 días anticip. Bolt. desde 10. ULTIMAS SEMANAS Pl. 400. Precio 100 Hoy 2o REC. BERTA SINGERMAN. A las 18.30. Loc. [illegible]

A B C - Esmeralda 506, 392-9506. Hoy 20 hs. Vuelve el humor ácido de HAY SAPOS QUE NO SON FEOS. Direcc.: Miguel Cardella.

ASTRAL - Ctes. 1639, 46-5707. El lujo y esplendor de la compañía más famosa del mundo, en tres únicas semanas:

LATIN QUARTER

Presentando:

DE BROADWAY CON AMOR

21 y 23 hs. Loc. desde $ 500. Vta. antic. 5 días. v23

ATENEO - Paraguay 918. 31-2888. Alejandro Romay presenta: PLAZA SUITE, de Neil Simon con V. Antier, G. Bredeston, I. Lainez, D. Marzio, O. Miranda, I. Roy y gran elenco. Direc.: A. Doria. Debut viernes 23 a las 21.45 hs. v21

AVENIDA - Av. de Mayo 1222. 38 2295. Jueves, 23 hs. "DEBUT" - Cía. D. Farías - P. Biondi - V. Rubino - J. Rigoli - E. Killian - A. Marcó. Estreno: AVENIDA 70 y como atracción especial Rolando Laserie. Dir. musical, Mike Ribas; coreografía, María Magdalena. Dirección: D. Vittori. Loc. en vta. con 5 días de anticip. v20

CANDILEJAS - Rivadavia 640. 22 hs. 3er. mes. A LA MANERA DE... Exito cóm. de Nalé Roxlo. Dir.: R. Dairiens. 20 hs. Grupo Cinco: SATIRA TRES, de Pereyra, Palant, Fernández, Bunge. Dir.: Da Passano Montero. Bol. desde 14 hs. v23

COLONIAL - P. Colón 413. 21.30. Elena Lucena en Hay que purgar a Bebe, de G. Feydeau, c/R. Oncto v23

COLISEO - Charcas 1119. 44-0242, 41-1115. Viernes próx. Sens. pres. del espect. más asombroso y revolucionario del teatro moderno. LA LINTERNA MAGICA. Marav., único y sorprendente. Ganador de 5 gdes. prem. mundiales. Loc. en vta. c/3 días de antic. des. $ 500. v21

COMICO - Corrientes 1280. 35-2108. Hoy y mañana 22:

SCUBA DUBA

Audaz y divertida comedia por O. PACHECO, A. CASTELLANO, H. MENDEZ y S. BRUNETTI, con gran elenco. Dir.: VIGNOLY BARRETO.

CORRIENTES - Corrientes 561 49-0765. MANUEL DE SABATINI en la comedia cómica de más éxito en España: VAMOS A LA CAMA... (EL ALMA SE SERENA), de Alonso Millán, c/MONICA RANDALL. 21.45 hs. Loc. en vta.. v23

DANTE - A. Brown 1245. 21-6484. Espectáculo musical TROILO 69, con Aníbal Troilo, su gr. orquesta c/Tito Reyes, J. Sandoval, Juan C. Dual, T. Lusiardo, E. Dumas, R. Durante, A. Marino, Copes-Nieves y su ballet-tango. 22 hs. v23

EL NACIONAL - Ctes. 960. 35-0816. Grandes Revistas. 20.45 y 23. CORRIENTES... CASI ESQUINA CHAMPS ELYSEES
ADOLFO STRAY - NELIDA LOBATO - EBER LOBATO
ALFREDO BARBIERI
y las mundialmente famosas BLUEBELL GIRLS
(prh'm/18/añ.). Sáb. trasn. Domingo vermut 18.30 hs. v23

EMBASSY - Suipacha 751. 392-2329. Luisa Vehil-García Buhr en:

LOS OJOS MUERTOS

de Jean Cau, con Miguel Bermúdez Dir.: Eduardo Vega. 22 hs. v23

EMPIRE - H. Yrigoyen 1934. 48-8770. Hoy descanso. POKER DE AMOR. Domingo despedida de la compañía. Localid. en venta. v22

I A M. - Florida 659. I. Quirós, R. Germán: **Historia del Zoo**, de E. Albee. Dir.: M. Lavalle. 21.30. v23

LICEO - Rivadavia 1499. 38-3191. 29 año del sens. éxito cómico:

¿UD. VIENE POR EL AVISO?

D. Maggi - N. Beltrán - E. Molly - G. Gorgatti - E. Vidal y H. Nicolai 21.30 hs. Loc. 5 días antic. v22

MAIPO - Esmeralda 443. 392-4882. Dos fabulosas revistas diferentes. 21: ESCANDALO EN EL MAIPO; 23: BUENOS AIRES 2001. J. Porcel, H. Mavo, L. Dumaine, J. Luz, A. Anchart (h.), D. Barbieri, P. Sombra y las atrac. Los Diablos de la Danza, Chasman y Chirolita y Los 5 Latinos. v23

NUEVO TEATRO (Sala Apolo) - Corrientes 1382. 45-7386. Mañana:

LA VALIJA

de Julio Mauricio. La obra más premiada del año. Dir.: Jorge Hacker.

ODEON - Esmeralda 367. 45-3635. Nicolás Mancera pres. Una producción de Daniel Tinayre: EL SEGUNDO DISPARO, comedia policial de R. Thomas, con traduc. de A. Ravé, con Ubaldo Martínez, Thelma Biral, Sergio Renán. Dirección: D. Tinayre. 22 15 hs. Loc. en vta. c/5 días anticipación. v23

PAYRO - S. Martín 766. 32-5922. 22 hs. Recital de nueva canción con

SUSANA JURI

Conducción: Edgardo Suárez.

PEQUEÑO T. - Bmé. Mitre 1259. 46-4181. Hoy y mañ.: 22.15 hs. M. Ortiz y E. Serrador con B. Ortegosa en: CANCION PARA UN CREPUSCULO, de N. Coward.

REGINA - Santa Fe 1235. 41-5709. 21.30 hs. de Jean Anouilh: **El panadero, la panadera y el panaderito**, c/A. María Campoy, J. Cibrián. v22

SALA PLANETA - Suipacha 927. 32-9547. Hoy 22 hs.:

ATENDIENDO AL SR. SLOANE

de J. Orton. Direc.: A. Ure. P/18. Mañana: **América ¡hurrah!**. Boletería 16.30 hs.

SAN TELMO - Chacabuco 966. 33-2804. 21.15 hs. Gente de Teatro en: **¿A que jugamos?**, de Gorostiza. N. Aleandro, M. Ross, C. Carella, J. C. Gené, J. L. Mazza. Dir.: Stivel. (P/m/18). Loc. 5 días antic. v23

SHA - Sarmiento 2255. 48-2170. De martes a viernes. 21.15 horas. Gente de Teatro presenta:

TODO EN EL JARDIN

de E. Albee, con BARBARA MUJICA, EMILIO ALFARO, FEDERICO LUPPI y MILAGROS DE LA VEGA. Dirección: DAVID STIVEL. v23

TEATRO "35" - Callao 435. 40-7654. 22 hs. Una comedia de exquisita audacia: EL CORAZON VOLANTE, d/C. A. Puget. Ult/sem. v24

VARIEDADES

LUNA PARK - Ctes. 99. 31-1990/5100 y 32-2135 2538. MIERCOLES 21 a 10 rns. BOXEO PROFESIONAL EN CATEGORIA M. M. JUNIORS: OMAR GOTIFREDDI (PORTEÑO) VS. RAUL SOSA (CORDOBES) Y PRELIMINARES Pop. $ 400. Hora: 22.30. v21

SOC. RURAL ARGENTINA - Plaza Italia, EXPOFICINA/69. 1ra. Exp. del equipamiento integral de la empresa del futuro, de 12 a 22 hs. $ 200.

Anúnciase leve descenso de temperatura para hoy

Con persistentes aguaceros, hasta promediar la mañana, y cielo tormentoso en la mayor parte del día, transcurrió la jornada de ayer en la Capital Federal y sus alrededores. Desde las 0.20 hasta las 9 de la víspera, con cortas intermitencias, cayeron sobre la ciudad 28,2 milímetros de agua, que, agregados a los que se regitraron anteayer —67,8 mm. desde las 13.24 hasta las 24— totalizaron 96 milímetros, pero después de las 19 volvieron a producirse leves lloviznas y las condiciones meteorológicas continuaban inestables.

La humedad alcanzó porcentajes muy elevados y estuvo cerca de la saturación, con el 98 por ciento a las 6, y mantúvose con marcas superiores al 90 por ciento en las distintas horas del día. La temperatura permaneció levemente por arriba de los valores normales de la época, con una máxima de 18,5 grados a las 12.20.

En el interior, en las 36 horas anteriores a las 9 de ayer, se produjeron lluvias de considerables proporciones en la provincia de Buenos Aires y de variada intensidad en zonas de las provincias de Santa Fe, Entre Ríos, Córdoba, San Luis, La Pampa, Río Negro, Chubut y Santa Cruz. Las marcas térmicas fueron superiores a los promedios normales en el norte del país y no difirieron de dichos valores en las demás regiones.

Para la fecha, el pronóstico del Servicio Meteorológico Nacional anticipa nublado y húmedo, con neblina y lloviznas y una temperatura máxima calculada en 17 grados y una mínima de 13.

Niebla en Bahía Blanca

BAHIA BLANCA. — La ciudad despertó sumergida en baños de niebla muy densa, situación que persistió por espacio de varias horas al tiempo que se advertía un pronunciado descenso de la temperatura.

La visibilidad quedó reducida a escasos metros y el aeródromo debió ser clausurado para los vuelos regulares. A las 8, según informaciones del Servicio Meteorológico Nacional, el horizonte quedaba cerrado a sólo 50 metros.

En el radio céntrico, los automóviles debieron circular con extremadas precauciones para prevenir accidentes y de igual modo corrieron los trenes, con sus luces a pleno.

Al mediodía quedó normalizado el tránsito aéreo, mas el cielo se mantuvo cubierto con amenaza de nuevas lluvias.

Temperaturas en el interior

Información suministrada por el Servicio Meteorológico Nacional. Los datos no consignados no fueron registrados por dicho servicio oficial.

	Máx.	Mín.
Antártida Argentina - Base Gral. Belgrano	-23	-39
Bahía Blanca	15	6
Carmen de Patagones	16	9
Catamarca	27	17
Córdoba	16	15
Corrientes	28	19
Formosa	—	20
Jujuy	30	13
La Plata	19	14
La Rioja	26	18
Mar del Plata	15	10
Mendoza	19	13
Necochea	17	10
Paraná	21	17
Posadas	29	17
Resistencia	28	20
Río Gallegos	2	-2
Rosario	18	16
Salta	27	10
San Juan	19	12
San Luis	17	13
San C. de Bariloche	8	0
San M. del Tucumán	29	18
Santa Fe (capital)	28	17
Santa Rosa	15	9
Sgo. del Estero	31	17
Tandil	—	9
Trelew	13	5
Ushuaia	—	—
V. Dolores (Cba.)	24	16

Desde Uruguay

Montevideo	18	13
Punta del Este	—	14

Pronóstico del Servicio Meteorológico Nacional válido hasta hoy a las 24

Capital Federal y alrededores

Para hoy: Nublado y húmedo, con neblina y lloviznas. Aclarando durante el día. Leve descenso de temperatura. Vientos suaves del Sudoeste. Temperaturas máxima y mínima pronosticadas, alrededor de 17 y 15 grados, respectivamente.

Perspectiva para mañana: Algo nublado. Leve descenso de temperatura.

En las provincias

Para hoy: Este y norte de Buenos Aires, sur de Entre Ríos, sur de Santa Fe, sur de Córdoba y San Luis: Nublado, con algunas neblinas y lloviznas, luego aclarando. Leve descenso de temperatura.

Sudoeste de Buenos Aires y La Pampa: Bueno. Temperatura y humedad en disminución.

Norte de Córdoba: Nublado, con lloviznas, luego mejorando. Leve descenso de temperatura.

Centro de Santa Fe, norte de Entre Ríos y sur de Santiago del Estero: Nublado, con precipitaciones ligeras y aisladas. Descenso de temperatura.

Norte de Santa Fe, Corrientes, Chaco, norte de Santiago del Estero y Tucumán: Caluroso y húmedo, luego nublándose, con tiempo algo inestable y marcado descenso de temperatura.

Misiones y Formosa: Caluroso, con tiempo algo inestable.

Jujuy y Salta: Bueno y caluroso, luego tiempo desmejorando.

Catamarca y La Rioja: Nublado. Descenso de temperatura.

San Juan y Mendoza: Parcialmente nublado. Leve descenso de temperatura.

Neuquén, Río Negro y Chubut: Bueno. Leve descenso de temperatura.

Santa Cruz y Tierra del Fuego: Nublado y frío.

Islas Malvinas: Nublado, con algunos chaparrones. Temperatura en descenso.

Perspectiva general para mañana — Buenos Aires, sur del litoral fluvial y sur de la zona central: Bueno. Temperatura normal y en leve descenso. **Centro del litoral fluvial y norte de la zona central:** Nublado y húmedo, luego mejorando. Descenso de temperatura. **Norte del país:** Nublado, con tiempo algo inestable. Marcado descenso de temperatura. **Cuyo:** Algo nublado. Temperatura inferior a la normal.

Temperatura, humedad, presión, vientos y cielo

Ayer en la Capital y alrededores

Hora	Temp.	Hum. %	Pres. Baro.	Vientos*
3	15.6	96	757.9	SSO-26
6	15	98	758.3	NNE-25
9	16.3	93	756	NNE-30
12	17.3	91	756	SSO-8
15	17.4	90	755.4	ONO-4
17	16.6	93	755.8	O-4
19	16.1	95	756.7	ONO-3
21	15.8	95	757.3	SO-8
23	15.1	90	757.6	SSO-14

Máxima: 18°5 a las 12.40
Mínima: 14°6 a las 5.10

Cielo: A las 3, nimbo-stratus y cumulo-nimbus 3 y 5; a las 6, cirro-stratus y cumulo-nimbus 3 y 5; a las 9, cirro-stratus y cumulo-nimbus 6 y 2; a las 15, alto-cumulus y stratus 3 y 5; a las 17, nimbo-stratus y stratus 2 y 6; a las 19, alto-stratus y stratus 2 y 6; a las 21, stratus 8, y a las 23, parcialmente nublado.

Pronóstico para la navegación

Río de la Plata: Vientos leves del Sudoeste. Algunas nieblas y lloviznas, luego aclarando.

Costa sudeste de Buenos Aires: Vientos leves del Sudoeste. Algunas nieblas. Aclarando.

Costas sur de Buenos Aires y patagónicas norte y central: Vientos leves del Sudoeste. Bueno.

Costas patagónicas sur y de Tierra del Fuego: Vientos moderados del Sur. Nublado.

Islas Malvinas: Vientos cambiando a regulares del Sur. Algunos chaparrones.

Estado de los caminos

Información suministrada por el Automóvil Club Argentino a las 18:

Provincia de Buenos Aires: La generalidad de los caminos carentes de pavimento se encuentran pesados para el tránsito.

Zona de la Mesopotamia: Se hallan pesadas las rutas de tierra cercanas a Gualeguaychú, Concordia, Paso de los Libres y Corrientes. En las demás regiones, sin inconvenientes de transitabilidad. Sigue cortada la ruta 105, por reparaciones. Las balsas funcionan normalmente.

Zonas de Santa Fe, Chaco y Formosa: Encuéntranse pesados los carreteras en la zona de influencia de Rufino, General López y Firmat, como consecuencia de las recientes lluvias. Las balsas, normales.

Los avisos de lluvia
(en milímetros)

En el transcurso de las 36 horas anteriores a las 9 de ayer se produjeron precipitaciones en las siguientes localidades:

Buenos Aires: Abbott 40, Achupallas 100, Alagón 8, Albariño 8, Aldo Bonzi 111, Altamira 103, Altamirano 24, Amegnino 21, Anasagasti 85, Angel Etcheverry 70, Araujo 50, Arenaza 25, Arturo Seguí 103, Arrecifes 38, Asamblea 91, Avellaneda 15, Azul 3, Bacacay 31, Balsa 21, Banderaló 6, Baudrix 19, Bavauca 30, Bellocq 12, Beruti 13, Bolívar 24, Bonifacio 5, Buchanan 93, Cadret 22, Cambaceres 90, Campana 129, Canning 97, Capilla del Señor 35, Capitán Castro 85, Capitán Sarmiento 42, Carlos Casares 68, Carlos Keen 190, Carmen de Areco 148, Centenario 14, Colón 34, Cte. Giribone 30, Comodoro Py 49, Coraceros 5, Corazzi 3, Corbett 15, Coronel Brandsen 35, Coronel Granada 8, Coronel M. Freyre 8, Coronel Mom 92, Coronel Seguí 80, Cucullú 150, Chas 15, Chiclana 46, Chivilcoy 152, Desvío Km. 231, G.B. 76, Doce de Octubre 56, Dolores 6, Don Torcuato 144, Dorrego 4, Drabble 18, Dudignac 27, Duhau 2, Dussaud 20, Emilio Ayarza 71, Eduardo Costa 17, El Palomar 65, El Socorro 22, El Zorro 4, Elías Romero 121, Elordi 3, Emita 20, Emp. Lobos 87, Enrique Fynn 90, Enrique Lavalle 2, Espora 130, Etchegoyen 146, Ezeiza 112, Fiorito 55, Francisco Alvarez 103, Francisco Madero 14, French 85, Fulton ..., Gahan 101, Garín 128, Gral. Alvear 14, Gral. Belgrano 2, Gral. O'Brien 83, Gral. Pinto 15, Gral. Rodríguez 142, Gral. Villegas 6, Giles 163, Girondo 9, Gdor. Monteverde 17, González Catán 91, González Risos 93, Gorchs 18, Gowland 113, Guanaco 37, Heavy 167, Henderson 7, Herrera Vegas 21, Hornos 84, Hortensia 21, Hunter 96, Ibáñez 20, Indacochea 10, Ing. de Madrid 15, Ing. J. B. Allan 107, Ing. Williams 87, Isidro Casanova 100, Jáuregui 130, Jeppener 25, Joaquín Gorina 85, Juan J. Almeyra 98, Juan José Paso 20, Juan N. Fernández 10, Juan F. Ibarra 12, Juan José Paso 10, Junín 28, Kilómetro 83, G.B. 136, Kilómetro 125, G.B. 138, Lanús 88, La Dorita 56, La Invencible 106, La Luisa 45, La Plata, Met. (Dique) 130, La Plata, P.B.A. 88, La Rica 33, La Sortija 2, La Verde 60, Las Flores 11, Las Heras 87, Las Marianas 80, Libertad 127, Licenciado Matienzo 4, Lincoln 35, Lobería 19, Lourdes 104, Lozano 106, Luján, G.M. 94, Luján, D. F.S. 94, Lynch 56, Mariano Acosta 87, M. Cascallares 3, Magdala 5, M. H. Alfonzo 30, M. J. García 103, Marcos Paz, G.B. 9, Marcos Paz ..., Mar del Plata 16, María Lucila 11, Martín Coronado 130, Matheu 120, Mayor J. Orellano 1, Mercedes 133, Moll 57, Monte Chingolo 18, Moores 40, Moquehuá 82, Morea 13, Moreno 85, Napaleofú 16, Navarro 94, Necochea 24, Norumbega 48, Nueve de Julio 29, Olidén 60, Olivera 108, Ordoqui 28, O. de Rosas 17, Palantelén 69, Palemon Huergo 104, Patagones 10, Patricios 32, Pavón 4, Paula 12, Pedro P. Lasalle 2, Pehuajó, Met. 7, Pehuajo, D.F.S. 14, Pergamino 49, Pires 17, Pirovano 27, Plá 45, Pontón Faro Recalada 3, Primera Junta 8, Puente Alsina 106, Punta Indio 41, Quilmes 103, Quirno Costa 33, Rafael Castillo 75, Ramón Biaus 61, Ranchos 53, Río Luján 127, Rojas 6, Rolito 10, Román Báez 100, Roque Pérez 131, Salto 87, San Agustín 2, San Antonio 41, San Martín 91, San Miguel 101, San Sebastián 87, Santo Tomás 45, Santos Unzué 21, Shaw 12, Solís 83, Suipacha 49, Tandil 8, Tapiales 72, Tatay 115, Tigre 98, Tomás Jofré 82, Torres 114, Tres Arroyos 2, Tuyutí 115, Udaquiola 5, Urdampilleta 6, Vallimanca 15, Vergara 38, Villa Numancia 95, Villars 10, Viña 41, Volta 12, Veinte de Junio 15, Warnes 51, Zapiola 98, Zavalía 48 y Zentena 117.

Santa Fe: Acebal 26, Alcorta 30, Alvarez 12, Arequito 40, Arteaga 40, Berabevú 40, Casilda 16, Cepeda 40, Chabas 28, Elortondo 20, El Cantor 23, Firmat 26, Fuentes 53, Godoy 27, Hughes 34, Labordeboy 38, La Chispa 22, Los Quirquinchos 36, Maggiolo 28, Maizales 22, Murphy 18, Peyrano 35, Rueda 29, San José de la Esquina 34, San Urbano 44, Santa Emilia 32, Santa Teresa 19, Sauce Viejo 3, Venado Tuerto 48, Villada 10.

Entre Ríos: Gualeguaychú 20, Victoria, met. 3.

Córdoba: Adelia María 19, Alejo Ledesma 31, Arias 33, Canals 38, Cañada Verde 3, Carolina 20, Corral de Bustos 30, Cruz Alta 20, Curapaligüe 85, Chaján 8, De la Serna 3, Del Campillo 6, El Rastreador 24, Frageyro 1, Fray Cayetano Rodríguez 42, Gral. Levalle 29, Guatimozín 27, Huánchilla 33, Huinca Renancó 6, Inriville 15, Isla Verde 10, J. Posse 3, Laborde 25, Laboulaye 55, La Carlota 12, La Cautiva 20, La Penca 3, Laguna Oscura 37, Los Cerrillos 15, Los Jagüeles 16, Los Surgentes 28, Malena 36, Mattaldi 2, Melo 5, Moldes 4, Monte Buey 13, Monte de los Gauchos 30, Monte Maíz 27, N. Bruzone 1, Olmos 13, Pacheco de Melo 24, Pascanas 11, Pasco 3, Paunero 11, Pavín 25, Punta del Agua 18, Río Bamba 33, Río Cuarto 8, Ruiz Díaz de Guzmán 45, Salguero 2, Sampacho 18, San Agustín 3, San Basilio 24, Suco 10, Tosquitas 40, Vicuña Mackenna 37, Washington 50.

San Luis: Adolfo Rodríguez Saa 7, Casimiro Gómez 1, Concarán 12, Justo Daract 7, Meteo Aero Villa Reynolds 4, Naschel 4, Nueva Galia 2, Pedernera 2.

La Pampa: A. Van Praet 6, Alta Italia 9, B. Larroudé 3, Boeuf 3, Ceballos 14, Conhello 4, Coronel H. Lagos 3, E. Martini 6, Falucho 18, Gral. Pico 20, Ingeniero Luiggi 8, Loventuel 2, Luan Toro 1, M. Maro 5, Metileo 24, Monte Nievas 11, Ojeda 13, Quetrequen 5, Realicó 5, Rucanelo 19, Santa Rosa, Aero Meteo., 3, Sarah 16, Sunson 5, Speluzzi 11, Tte. Gral. E. Mitre 3, Trebolares 13, Vertiz 13, Victorica 1.

Río Negro: San Carlos de Bariloche 1.

Chubut: C. Rivadavia 7, Gobernador Costa 1, Trelew 7.

Santa Cruz: Lago Argentino 2, P. Moreno 2, P. Santa Cruz 3.

Un violento choque hubo en Palermo

Ayer, a las 6.40, en la avenida José Figueroa Alcorta, frente a las instalaciones del Club Gimnasia y Esgrima en jurisdicción de la comisaría 31a., se produjo un choque entre dos vehículos a raíz de lo cual ambos conductores resultaron con graves lesiones.

En el citado lugar, se hallaba estacionado el automóvil de alquiler patente 13.997, a raíz de un desperfecto mecánico, y su conductor, Ursulo Entre Ríos, argentino, de 31 años, casado, trataba de repararlo por lo que se hallaba junto al motor y con el capot levanado.

El automóvil particular chapa 94096 de la provincia de Santa Fe, guiado por Héctor García, argentino, de 43 años, embistió violentamente al rodado de Entre Ríos por razones que todavía no se esclarecieron. Los vehículos resultaron con serios deterioros y los dos conductores con graves lesiones, por lo que García fue internado en el Hospital Italiano y Entre Ríos en el Fernández.

Mató a un compañero de trabajo

SAN FERNANDO.— Un hombre mató a su compañero de trabajo con quien había bebido abundantemente y luego intentó enterrarlo en un terreno baldío.

Las diligencias se iniciaron en virtud de una denuncia de la esposa de la víctima. Esta manifestó a las autoridades que su marido, Armando Hipólito Bustos, no había regresado a su hogar. Agregó que sabía que iba a llegar más tarde que lo acostumbrado pues iría a beber con algunos compañeros de trabajo. Pero las horas pasaron sin noticia alguna.

La policía comenzó la búsqueda y comprobó que efectivamente, Bustos había estado bebiendo la noche anterior con Angel Roque Velázquez, argentino, de 24 años, soltero, domiciliado en Virreyes. Este había dejado de frecuentar los lugares a que concurría habitualmente y con posterioridad se estableció que se había ausentado a la localidad de General Pinedo, Chaco. Allí permaneció varios días en el domicilio de su padre y luego fue a Resistencia, donde finalmente se lo ubicó.

Paralelamente, el cadáver de Bustos fue hallado en un terreno baldío de Azpurrán e Hipólito Yrigoyen.

Velázquez confesó que había dado muerte a Bustos luego de beber abundantemente con él. Luego arrastró el cadáver hasta un terreno donde intentó enterrarlo, pero finalmente optó por huir.

Robaba en una escuela

MORENO. — Personal del destacamento de Zapiola, en jurisdicción de este partido, detuvo al autor de hurtos reiterados en la escuela La Quebrada, ubicada en Sale y Lacarra. Se trata de un menor, de 16 años, quien al ser interrogado admitió su culpabilidad y en cuyo poder se hallaron los elementos hurtados. El adolescente fue entregado a sus padres, los que gozan de buen concepto en la zona

Con un ardid pudo sustraer valiosas joyas

Un hombre que, con un ardid logró que se le franqueara la entrada en un departamento, despojó a los moradores de alhajas por valor de 700.000 pesos.

Ayer a las 16.15 golpeó a la puerta del departamento del primer piso de la finca de Avenida Figueroa Alcorta 1740 un hombre que fue atendido por la mucama de la casa, que es una menor. El visitante se presentó como policía y dijo que debía realizar una revisión de la casa, pues existía una denuncia contra los moradores. La joven comunicó la novedad a una señora anciana, madre de la dueña de casa, quien hizo pasar al desconocido, que comenzó a revisar los muebles. Al ver un alhajero se apropió de las joyas que contenía y entonces la señora comenzó a gritar, circunstancia que motivó la huída del delincuente, previo empellón que aplicó a la mucama, que se había interpuesto en su fuga.

El yerno de la señora, Alfredo Longobardi, e inquilino principal del departamento, manifestó en la comisaría 23a. que se considera damnificado en la suma antedicha.

En una oficina

En Cerrito 1070, sexto piso, oficina 103, funciona la administración de clubes nocturnos que gira con el nombre de Paladium S.A. A las 17.30 se hallaban trabajando los empleados Hugo Horacio Gómez, Juan Macchi y Jorge Lanot, quienes fueron sorprendidos por dos delincuentes que obligaron al primero a abrir la caja de seguridad, de donde se llevaron 470 mil pesos. Además lo despojaron de su llavero de oro.

Seguidamente los maleantes encerraron a los tres empleados en un ambiente de reducidas proporciones y desaparecieron. La denuncia fue radicada en la comisaría 15a.

Los telegrafistas anuncian paros

A partir de ayer, la Asociación Argentina de Telegrafistas, Radiotelegrafistas y Afines declaró al gremio en estado de alerta, "en virtud de la negativa de la Secretaría de Estado de Comunicaciones de conceder aumentos salariales", según informó.

La entidad preparó, además, un plan de acción, que contempla la realización en la fecha de asambleas de afiliados y, entre el 23 y el 28 del actual, paros parciales, de media hora por turno.

Para el 29 convocó a asambleas extraordinarias en las seccionales y concentraciones en los lugares de trabajo, iniciándose, también "nuevas medidas de fuerza que ya han sido dispuestas y que se mantendrán en secreto hasta ese momento".

Conductores navales

De acuerdo con lo dispuesto por el Sindicato de Conductores Navales de la República Argentina, inicióse ayer —para prolongarse hasta el 25 del actual— el trabajo a reglamento de los conductores y motoristas de buques areneros y de transportes de canto rodado que cumplen tareas en las empresas que no han hecho efectiva la resolución de la Secretaría de Trabajo sobre pago del "plus" por viaje y horas extras por exceso de jornada.

Congreso metalúrgico

MAR DEL PLATA. — Inició ayer sus deliberaciones el congreso nacional de la Unión Obrera Metalúrgica de la República Argentina, con la presidencia del secretario general de esa organización, Augusto Vandor. Asisten unos 250 delegados, que representan a 49 seccionales de todo el país.

El consejo directivo de la entidad hizo conocer un informe relativo a la eliminación de las quitas zonales; al aumento de la cuota sindical; el presupuesto del gremio y la renovación de convenios.

Hoy proseguirán las deliberaciones, estimándose que mañana se harán públicas las conclusiones de la reunión.

Paro en Rosario

Rosario. — En una reunión de delegados de fábricas y talleres de la zona Rosario, que se efectuó en la seccional de la Unión Obrera Metalúrgica, resolvióse efectuar un cese total de actividades por 24 horas, el viernes próximo.

Llegóse a la citada conclusión tras un estudio de la situación que vive el gremio con motivo de las suspensiones despidos y cierres de talleres metalúrgicos que —afirmóse— se ha traducido en la desocupación de numerosos obreros.

Los tres autores del rapto de una menor están presos

LA PLATA.— Informó la policía provincial que se logró la detención de tres sujetos, que en diciembre del año último raptaron a una menor de 15 años a la que hicieron objeto de malos tratos.

La pertinente denuncia la formuló una vecina de Bernal, quien narró, juntamente con la víctima —su hija— que en aquella oportunidad, hallándose ésta a la espera de un ómnibus en la esquina de Marcos Avellaneda y San Martín, de Remedios de Escalada, fue abordada por tres individuos jóvenes a los que sólo conocía por sus apodos. Estos, luego de breve conversación, la introdujeron violentamente en el camión en que viajaban, y la retuvieron allí oculta hasta el oscurecer para luego llevarla a un depósito de trastos viejos ubicado en las cercanías de la calle E. Fernández y Viamonte, en Villa Industriales.

En ese lugar, los sujetos, a los que se unió el ocupante del depósito, sometieron a la joven a malos tratos e intentaron obligarla a ejercer un infamante comercio. Uno de los individuos, pese a que la joven había sufrido las consecuencias del brutal trato, tras golpearla nuevamente la introdujo en una pileta con agua.

Finalmente, la infortunada menor fue abandonada y debió ser atendida en el policlínico Dr. Aráoz Alfaro, de Lanús.

Tras intensas averiguaciones, el personal policial púdo apresar a los autores del vandálico hecho. Se trata de los hermanos Ernesto Miguel, Alfredo y Adolfo Nicolás Mussi, solteros, argentinos, de 24, 19 y 25 años de edad, respectivamente, los dos primeros, jornaleros, domiciliados en Ferrer sin número, de Luis Guillón, y el tercero, comerciante, afincado en Miller 5876, de Lanús Oeste, y un menor de 17 años, apodado "Pedrito", también argentino, soltero y con domicilio en esta última localidad. El último resultó ser el autor de la agresión cometida contra la menor y quien la arrojó a la pileta con agua.

Fracasó una fuga en los Tribunales

Crescencio Evaristo Villalba, argentino, de 37 años, casado, procesado por robos reiterados ante el juzgado de instrucción del doctor Raúl J. de los Santos, secretaría del doctor Eustaquio Castro, intentó ayer fugarse de los tribunales.

El individuo había sido llevado, a las 15.30, a la secretaría del doctor Castro, donde se le amplió su declaración indagatoria en el sumario en que se investigan aquellos robos. Finalizado el interrogatorio, se dispuso su traslado a la Alcaidía del Palacio de Justicia.

Al ser conducido esposado a aquella dependencia de los Tribunales, posiblemente por una falla en las esposas, el detenido logró zafar las manos y, en medio de una crisis nerviosa y gritos, agredió al agente que lo custodiaba. Todo ello provocó la alarma en el edificio, por lo que los guardias clausuraron todas las puertas de salida. Mientras el custodio del acusado trataba de reducirlo, los gritos atrajeron a los funcionarios de la secretaría, quienes —juntamente con un letrado que se unió a ellos— consiguieron reducir a Villalba tras una enérgica lucha, que provocó lesiones en las manos y en el rostro al oficial primero Omar Armando, y al letrado.

De allí el hombre fue trasladado a la Alcaidía y —posteriormente— con intervención del doctor de los Santos se dio conocimiento a la comisaría 3a. por la tentativa de fuga y lesiones leves. Cuando finalizó el suceso, pudo normalizarse la salida y entrada de personas en el edificio.

Apresóse a asaltantes en Berazategui

BERAZATEGUI. — Después de una pesquisa a cargo del comisario Adolfo M. Rodríguez, titular de la comisaría de esta ciudad, fue apresada una banda que perpetró numerosos asaltos a mano armada en Berazategui, Lanús, Banfield y Adrogué.

Una comisión interceptó al automóvil Rambler, patente número 128.783 de la provincia de Buenos Aires, en cuyo interior viajaban Aníbal Ramón Peralta, de 25 años; Santiago Alberto González, de 20 años, y Jorge Enrique Espinoza, quien guiaba el automóvil. Al intentar huir, fueron interceptados y detenidos sin resistencia.

Posteriormente se supo que el vehículo era robado y que habían realizado gran número de asaltos y robos por cifras millonarias. Varias comisiones policiales detuvieron en distintos lugares a otros participantes de la banda, permaneciendo otros dos prófugos, pero cuya filiación es conocida.

La mayor parte de los detenidos tenía antecedentes policiales.

CANTEGRIL INTERNACIONAL

VENDE DEPARTAMENTO

De gran categoría, sobre Libertador, gran living-comedor, 4 dormitorios, 3 baños, 2 habitaciones de servicio, cochera, etc.

CORDOBA 531

COMUNICADO:

nuevo departamento audiología

Nos complacemos en anunciar al distinguido cuerpo médico especializado y a nuestros estimados clientes, la inauguración de este nuevo departamento de Audiología. Respalda nuestro servicio —como en otros que brindamos a los señores profesionales y a los clientes amigos— nuestra trayectoria de más de 57 años en una labor de colaboración y complemento de la noble función médica.

- Cámaras sonoamortiguadoras para audiometría y logoaudiometría con personal técnico de probada idoneidad.
- Readaptación del paciente al audífono correspondiente, a cargo de fonoaudiólogas profesionales.
- Corrección del audífono indicado mediante sistema de "oído artificial electrónico".
- Garantía integral y service de atención inmediata.
- La línea más completa y actualizada de audífonos de toda marca y modelo, que cubre los más elevados requerimientos estéticos.
- Ventajas excepcionales a los pacientes en la adquisición de su audífono y en la adaptación a su uso.

Invitamos al distinguido cuerpo médico especializado a visitar este nuevo Departamento para comprobar personalmente la variedad y calidad de los servicios.

audiología GRIENSU

FLORIDA 118 • Tel. 46-6888 y SUCURSALES

Casa LAZARO COSTA S.R.L.
Servicios de Calidad
CALLAO Y SANTA FE 44-1778/79 y 42-9871/72
RIOJA 280 97-8000-8500-0091/92

Fundada en 1885
Perissé-Laffue
Prestigio en Servicios Fúnebres
Velatorios de Categoría
Av. Entre Ríos 840 T.E. 38-4000/1928/0485

—AVISOS FUNEBRES—

— SEPELIOS —

✝ **BENIGNO ALVAREZ**, q. e. p. d., falleció el 19/5/69, c. a. s. r. y b. p. — Su esposa, Carmen García de Alvarez; sus hijos Ovidio Oscar y Osvaldo Héctor, sus hijas pol. Dora Peralta de Alvarez y Nélida Dujo de Alvarez, su hermana pol.; sus nietos Luis Alejandro, Marcelo y Patricia y d/d. invitan a acompañar sus restos al Cem. de Chacarita, hoy a las 16 hs. Clv., Dr. Luis Beláustegui 330. — Casa Francolini Hnos., avenida Dr. Honorio Pueyrredón 1650 y Monroe 3399. S

✝ **MARIA ORTEGA DE ARCUSA**, q. e. p. d., falleció el 19/5/69. — Su esposo, José María Arcusa; su hijo, Miguel Arcusa; su señora madre, Higinia Iglesias de Ortega; sus hermanos, hermanos políticos, sobrinos y d/d. invitan a acompañar sus restos Cement. de Chacarita hoy 10 hs. Se ruega no enviar flores. Casa velatoria, Carlos Calvo 1878. — Casa Perissé-Laffue, E. Ríos 840. S

✝ **JOSEFINA MENDEZ VDA. DE BENAVIDEZ**, q. e. p. d., fall. el 19/5/69. — Sus hijas Ester Soledad B. de Riancho y Marta Josefina B. de Horgan; sus hijos políticos Félix Teodoro Riancho y Federico Guillermo Horgan; su Sra madre, Soledad García Vda. de Méndez; sus hnos. Sofía Méndez de Quiroga, Ramiro Modesto Méndez y María Ester Antonia Méndez de Magnasco; sus nietitos Eduardo Camilo y María Cecilia Riancho, Santiago y Fernando Horgan; sus hnos. pol., sobrinos, primos y d/d. invitan a acompañar sus restos al cementerio de la Chacarita hoy a las 15 hs. C/m., Ecuador 1324, piso 3 Dto 9 — Casa Héctor, Larrazábal 906, esq. E. Castro T.E. 68-2383 y 3040. S

✝ **JUAN MARIA BESSE**, q. e. p. d., falleció el 19/5/69, c. a. s. r. y b. p. — Su esposa, María Budini de Besse; su hija, Delia Elsa Besse; sus hnos. Juan Bautista Besse y Ana Besse de Castroviejo, y d/d. invitan a acompañar sus restos al Cem. de Lanús hoy a las 10 hs. C/m., Ministro Brin 2831, Lanús (Oeste). — Serv. Casa Terenziani, Teléf. 241-9376. S

✝ **ISOLINA INES CARETTA VDA. DE COLOMBO**, q. e. p. d., fall. el 19/5/69, c. a. s. r. y b. p. — Sus hijos Cap. de corbeta (R.) Néstor J., María Angélica, Alicia I., Dora Nally, Alberto Musetti y Emilio Smith; sus nietos, bisnieto, sobrinos, sobrinos pol., primos, hnos. pol., y d/d. inv. al sepelio en el Cem. de Morón hoy a las 9.45 hs., previa misa de cpo. pte. a las 10 hs. en la capilla del colegio María Auxiliadora (Calle García 759, Morón). C/m., San Martín 641, Morón. — Casa Reviello. S

✝ **ISOLINA INES CARETTA VDA. DE COLOMBO**, q. e. p. d., fall. el 19/5/69, c. a. s. r. y b. p. — Sus nietos Carlos Alberto, Néstor O. Musetti, Jorge Emilio Smith; su bisnieto Gustavo A. Musetti; sus nietas pol. María Isabel Guerra y Ana María Salas y d/d. inv. al sepelio en el Cem. de Morón hoy a las 9.45 hs. previa misa de cpo. pte. a las 10 hs. en la capilla del colegio María Auxiliadora (Calle García 759, Morón). C/m., San Martín 641, Morón. — Casa Reviello. S

✝ **ISOLINA INES CARETTA VDA. DE COLOMBO**, q. e. p. d., fall. el 19/5/69, c. a. s. r. y b. p. — La razón social L.I.P. S.R.L. inv. a sus relaciones a acompañar sus restos al cem de Morón hoy a las 9.45 hs., previa misa de cpo. pte. a las 10 hs. en la capilla del colegio María Auxiliadora (Calle García 759, Morón). C/m., San Martín 641, Morón. —Casa Reviello. S

✝ **ISOLINA INES CARETTA VDA. DE COLOMBO**, q. e. p. d., fall. el 19/5/69, c. a. s. r. y b. p. — El personal de L.I.P. SRL inv a sus relaciones a acompañar sus restos al Cem. de Morón hoy a las 9.45 hs., previa misa de cpo. pte. a las 10 hs. en la capilla del colegio María Auxiliadora (Calle García 759, Morón). C/m., San Martín 641, Morón. — Casa Reviello.

✝ **ELENA PAULINA TISCORNIA DE COSTA**, q. e. p. d., falleció el 19/5/69, c. a. s. r. — Sus hijos María Elena, Guillermo José, Susana María y Eduardo Marcelo; hijos políticos María C. Pino, Arturo Dufour y Elvira Bonanni, nietos, sus hermanos Eugenio, Carlos y María Magdalena; hermanos políticos, sobrinos y d/d. invitan sepelio C. Chacarita hoy a las 10 hs. C/m., Segurola 170. — Casa Vivado. S

✝ **LAZARO DONATO DALLORSO**, q. e. p. d., falleció el 19/5/69, c. a. s. r. y b. p. — Su esposa, Josefina Fernández de Dallorso; hermanos Mercedes, Pedro y María D. de Bussio; hermanos políticos Rosa F. de García, María Esther F. de Finocchio, Juana F. de Catturich, Emilia F. de Vattuone y Juan Ignacio Fernández; tíos, sobrinos, sobrinos políticos, primos y d/d. invitan a acompañar sus restos al C. de la Chacarita desde C/v., Cangallo 3253 hoy a las 15 hs. C/d., Moldes 2390. — Casa Lázaro Costa. S

✝ **NELLO GUILLERMO DANTE DIVANI**, q. e. p. d., falleció el 18/5/69, c. a. s. r. y b. p. — Su esposa, María Olivia Guerra de Divani; su hija María Celia D. de Coll; su hijo pol. Raúl Alberto Coll; sus nietos Osvaldo y Silvia y d/d. invitan a acompañar sus restos al Cem. de Chacarita hoy a las 10 hs. C/v., Malabia 1662. — Bisso S.R.L. S

✝ **BASILIO GARCIA CARBALLUDE**, q. e. p. d., falleció el 19-5-69, c. a. s. r. y b. p. — Su esposa, Marcelina Fernández; su hija Esther G. de Botta; su hijo pol. Félix R. Botta; sus nietos Cristina y Alberto; su hermano José; sus sobrinos Beatriz G. de Martínez, Nelly G. de Jurado, Bernardino, Héctor y Bautista; primos y d/d. invitan a acompañar sus restos al Cem. de Avellaneda hoy a las 16 hs. C/v., Ameghino 563. Avellaneda. — Casa Corradi. S

✝ **TERESA SARDA DE GRIGNASCHI**, q. e. p. d., fall. el 19/5/69 c.a.s.r. y b.p. — Hijo doctor Víctor José, hija pol., María Zulema Palavecino de Grignaschi, nieta María Zulema invitan a acompañar sus restos al Cementerio de Chacarita hoy a las 11 hs., C/v. Corrientes 6715 "C" C/d. Av. Honorio Pueyrredón 315 (se ruega no enviar flores y destinar su importe a obras benéficas). — Exequias a cargo Compañía Principal, Larrea 1075, casi Avda. Santa Fe. S

✝ **TERESA SARDA de GRIGNASCHI**, q. e. p. d., fall. el 19/5/69, c.a.s.r. y b.p. — Hno. pol. Ramón Pallissó y sus sobrinos dilectos Arq. Julio Pallissó, Jorge Pallissó, Dolores Lluviana de Pallissó y María Ofelia Narbona de Pallissó, invitan a acompañar sus restos al C. Chacarita hoy a las 11 hs. C/v. Corrientes 6715, "C", C/d. Av. Honorio Pueyrredón 315 (se ruega no enviar flores y destinar su importe a obras benéficas). Exequias a cargo Compañía Principal Larrea 1075 casi Av. Santa Fe. S

✝ **TERESA SARDA DE GRIGNASCHI**, q. e. p. d., falleció el 19/5/1969, c. a. s. r. y b. p. — Sus compañeros y hermanos en el cariño Zelmira C. de Ramallo, Elba F. de Iriarte, María I. O. de Santa Cruz, Francisca S. de Hernández, Adela Esther C. de Bravo, Susana B. de Herrera, Rufino Yapur; Luis María Fernández, Santiago Lanfri, Daniel Giménez Vega, Elena A. de Giménez Vega, Teodolina G. de Pieruchetti, Marcela Reich, René Neyratte, Manuel Salgado, Bernardo Bevrev, Raquel Soler, Elsa Alvareda y Hebe Cristallo invitan a acompañar sus restos al C. Chacarita hoy 11 hs. C/v., Corrientes 6715 "C", C/d., Av. Honorio Pueyrredón 315. — Exequias a cargo Compañía Principal

✝ **TERESA SARDA DE GRIGNASCHI**, q. e. p. d., falleció el 19/5/1969, c. a. s. r. y b. p. — Su amiga Sara. P. de Granieri y familia Di Nola invitan a acompañar sus restos al C. Chacarita hoy 11 hs C/v., Corrientes 6715, Dto "C" C/d., Av. Honorio Pueyrredón 315. — Exequias a cargo Compañía Principal.

✝ **RICARDO INTENTAS**, q. e. p. d., falleció el 19 de mayo de 1969, c. a. s. r. y b. p. — Su esposa, Dolores Camps; su hermano Ramón; su hermana política Margarita; sus sobrinos Monserrat S. de Valls, Ramón Jover, Elsa Galarza de Jover, Margarita Jover y Juan Luis Valls; sobrinos nietos Guillermo y Juan Ricardo Valls y d/d. invitan a acompañar sus restos al cementerio de la Chacarita hoy a las 15 hs., desde el velatorio, Montes de Oca 1566, Dto. 2. — Casa Perissé-Laffue, Entre Ríos 840. S

✝ **ELVIRA JACINTA IRIARTE**, q. e. p. d., falleció en Quilmes el 19/5/69, c. a. s. r. y b. p. — Sus hnos. Fermina Juana, Saturnino y María Isabel; sus sobrinos María M. I. de Barragán, Juan José, y Roberto Luis Iriarte, Rudecindo R. S. Barragán y Elena Frade; sobrinos nietos y sobrinos bisnietos invitan a acompañar sus restos al Cem. local, previa misa de cpo. pte. que se oficiará hoy a las 10.30 hs. en la iglesia parroquial de la Inmaculada Concepción. C/m., Alvear 524, Quilmes. — Casa Escobar Hnos. S

✝ **ELVIRA JACINTA IRIARTE**, q. e. p. d., falleció en Quilmes el 19/5/69, c. a. s. r. y b. p. — Sus sobrinos nietos Roberto, Florencia B. de Esteban, Ana Rosalía B. de Stochetti, Elena D. y Mónica Iriarte, Iva Di Bernardo, Carlos Esteban y Juan Carlos Stochetti; sobrinos bisnietos Gabriela, Bernardo y Marina Barragán y Florencia Esteban invitan a acompañar sus restos al Cem. local, prev. misa cpo. pte. que se oficiará hoy a las 10.30 hs. en la iglesia parroquial de la Inmaculada Concepción. C/m., Alvear 524. — Casa Escobar Hnos. S

✝ **PABLO EMILIO LAFFRANQUE**, q. e. p. d., falleció el 19/5/69. — Sus hijos Susana E. L. de Monticelli y Mario A. (a.); su hijo pol. Juan Carlos A. Monticelli; sus nietos Claudia María, María Alejandra y Juan Pablo Monticelli, y d/d. invitan a acompañar sus restos al Cem. Británico hoy a las 10.30 hs. C/v., Malabia 150, Dto. B. C/d., Juncal 3537, piso 2°. S

✝ **PABLO EMILIO LAFFRANQUE**, q. e. p. d., falleció el 19/5/69. — Guido y Mario Lancellotti Echegaray invitan a acompañar los restos de su dilecto amigo y colaborador al cementerio Británico hoy a las 11 horas. Casa mortuoria, Malabia 150. S

✝ **EMILIANA LAFON**, q. e. p. d., falleció el 19/5/69, en Saladillo, Provincia de Buenos Aires. — Sus sobrinos María Paula, Edmundo, Leonor, Celina y Adolfo Vals Lafon, Catalina R. de Roni, Juana Yzarbe de Lafon, Domingo S. Dabove, Alicia L. de Pérez, Lidia Lafon, Amanda L. de De Marco, Angélica S. de Ortelli y Julio Jorge Ortelli; invitan a acompañar sus restos al cementerio de la metrópoli, previst. ée. previo responso en la iglesia de Nuestra Asunción a las 11.30, Señores C. D. Dremparanza 317, Acuavila, T.E. 37. S

✝ **MARIA ELENA LLAMAS DE MARTINEZ DEL VALLE**, q. e. p. d., falleció el 19/5/69, c. a. s. r. y b. p. — Su esposo, Horacio Martínez del Valle; su hija Elena Martínez del Valle de Saldaña; su hijo pol., Luis Saldaña; sus hnos, María Clemencia Ll. Vda. de Pinchinatti, Leonor Ll. de Elizarraga, Delia, Estela Ll. de Martín y Luisa Ll. de Parma; su Sra. madre pol., Susana del Valle de Martínez; su nieta María Florencia Saldaña; hnos pol., sobrinos, sobrinos pol., primos, tíos y d/d. invitan a acompañar sus restos al Cem. de la Recoleta hoy a las 10 hs. C/m., Lavalle 1142, San Fernando. — Casa Lestrade. S

✝ **MARIA DRASKOVICH DE NIKCEVICH**, q. e. p. d., falleció el 19-5-69. — Su esposo, Andrés Nikcevich; sus hijos Miguel, Juana y Oscar; su hija pol. María A. Müller; sus nietas Alejandra, Adriana y Andrea; hnos. pol., sobrinos, primos y d/d. invitan sepelio Cem. de Avellaneda hoy a las 16.15 hs. C/m., Av. de los Quilmes 1256, Bernal. — Serv. Cochería Fernández. S

✝ **HORTENSIA SEGOVIA DE MATOS**, q. e. p. d., falleció el 19 de mayo de 1969, c. a. s. r. y b. p. — Sus hijos Guillermo, Estrella M. de Segura y Otilia M. de Rametta; sus hijos políticos Alberto Segura Godoy y Alfredo Rametta; sus nietos Guillermo Federico, Alicia Juliana y Fernando Eladio Matos, Jorge y Ricardo Segura Matos; Patricia y Marcela Rametta; su hermana política, Clelia Sanmartino de Segovia; sobrinos, primos y d/d. invitan a acompañar sus restos al C. de la Chacarita hoy a las 10 desde el velatorio, Carlos Calvo 1874. — Casa Perissé Laffue, Entre Ríos 840. S

✝ **MAXIMO ANTONIO RICARDO OTTO**, q. e. p. d., falleció el 19/5/69. — Su esposa, Dorotea Behring de Otto; sus hijos Waldtraut, Joaquín y Luis Rolf, sus hijas políticas Elvira Dickerhof de Otto y Hilda Lau de Otto; sus nietos Alejandro, Roberto y Silvia y d/d. invitan al sepelio de sus restos que se efectuará desde la capilla del cementerio Alemán hoy a las 16 hs. — Cochería Alemana. S

ZORAS PONIEMAN, falleció el día 19 de mayo de 1969. — Su señora, Regina Rutemberg; sus hijos David, Felisa, Jorge y Ernesto, sus hijos políticos Jorge Spanier, Juana Sujoy, Marta Levin y Silvia Orenstein; nietos y demás deudos invitan a acompañar sus restos al cementerio de Liniers hoy a las 9.30 horas. Casa mortuoria, Cabildo 1547 6° piso. Se ruega no enviar ofrendas florales y su importe donarlo a instituciones benéficas.

ZORAS PONIEMAN, falleció el día 19 de mayo de 1969. — Sus hermanos Teresa, Abraham, y Owsey Ponieman; hermanos políticos y sobrinos invitan a acompañar sus restos al cementerio de Liniers hoy a las 9.30 horas. Casa mortuoria, Cabildo 1547 6° piso. Se ruega no enviar ofrendas florales y su importe donarlo a instituciones benéficas. S

ZORAS PONIEMAN, falleció el día 19 de mayo de 1969. — Dr. Enrique Sujoy, Sergio Sujoy y señora; Ricardo y Alicia Sujoy invitan a acompañar sus restos al cementerio de Liniers hoy a las 9.30 horas. Casa mortuoria, Cabildo 1547, 6° piso. Se ruega no enviar ofrendas florales y su importe donarlo a instituciones benéficas. S

ZORAS PONIEMAN, falleció el día 19 de mayo de 1969. — Natalia Orenstein y Dora Spanier invitan a acompañar sus restos al cementerio de Liniers hoy a las 9.30 horas. Casa mortuoria, Cabildo 1547, 6° piso. Se ruega no enviar ofrendas florales y su importe donarlo a instituciones benéficas. S

ZORAS PONIEMAN, falleció el día 19 de mayo de 1969. — Sus sobrinos Elías, León, Simón, Eduardo, Clara, Matilde, Havasha, y Sarita Ponieman; Chiena y Samuel Rascovan; Marta y Adolfo Vinocur invitan a acompañar sus restos al cementerio de Liniers hoy a las 9.30 horas. Casa mortuoria, Cabildo 1547, 6° piso. Se ruega no enviar ofrendas florales y su importe donarlo a instituciones benéficas.

ZORAS PONIEMAN, falleció el día 19 de mayo de 1969. — El directorio de Ponieman Hnos. S.A. invita a sus relaciones a acompañar los restos de su digno fundador al cementerio de Liniers hoy a las 9.30 hs. Casa mortuoria, Cabildo 1547, 6° piso. Se ruega no enviar ofrendas florales y su importe donarlo a instituciones benéficas. S

ZORAS PONIEMAN, falleció el día 19 de mayo de 1969. — El personal administrativo y de fábrica de Ponieman Hnos. S.A invita a sus relaciones a acompañar los restos de su digno fundador al cementerio de Liniers hoy a las 9.30 hs. Casa mortuoria, Cabildo 1547, 6° piso. Se ruega no enviar ofrendas florales y su importe donarlo a instituciones benéficas. S

ZORAS PONIEMAN, falleció el día 19 de mayo de 1969. — El Directorio de Atemplast S.A. invita a sus relaciones a acompañar los restos de su digno fundador al cementerio de Liniers hoy a las 9.30 hs. Casa mortuoria, Cabildo 1547, 6° piso. Se ruega no enviar ofrendas florales y su importe donarlo a instituciones benéficas. S

ZORAS PONIEMAN, falleció el día 19 de mayo de 1969. — El personal administrativo y de fábrica de Atemplast S.A. invita a sus relaciones a acompañar los restos de su digno fundador al cementerio de Liniers hoy a las 9.30 hs. Casa mortuoria, Cabildo 1547, 6° piso. Se ruega no enviar ofrendas florales y su importe donarlo a instituciones benéficas. S

ZORAS PONIEMAN, falleció el día 19/5/69. — El Directorio de Instel S.A. invita a sus relaciones a acompañar los restos de su digno fundador al cementerio de Liniers hoy a las 9.30 hs. Casa mortuoria, Cabildo 1547, 6° piso. Se ruega no enviar ofrendas florales y su importe donarlo a instituciones benéficas. S

ZORAS PONIEMAN, falleció el día 19 de mayo de 1969. — El personal administrativo y de fábrica de Instel S.A. invita a sus relaciones a acompañar los restos de su digno fundador al cementerio de Liniers hoy a las 9.30 hs. Casa mortuoria, Cabildo 1547, 6° piso. Se ruega no enviar ofrendas florales y su importe donarlo a instituciones benéficas. S

ZORAS PONIEMAN, falleció el día 19 de mayo de 1969. — El Directorio de Repon S.A. invita a sus relaciones a acompañar los restos de su digno fundador al cementerio de Liniers hoy a las 9.30 hs. Casa mortuoria, Cabildo 1547, 6° piso. Se ruega no enviar ofrendas florales y su importe donarlo a instituciones benéficas. S

ZORAS PONIEMAN, falleció el día 19 de mayo de 1969. — El personal de Repon S.A. invita a sus relaciones a acompañar los restos de su digno fundador al cementerio de Liniers hoy a las 9.30 hs. Casa mortuoria, Cabildo 1547, 6° piso Se ruega no enviar ofrendas florales y su importe donarlo a instituciones benéficas. S

ZORAS PONIEMAN, falleció el día 19 de mayo de 1969. — La Gerencia de Hilar S.C.A. invita a sus relaciones a acompañar los restos de su digno fundador al cementerio de Liniers hoy a las 9.30 hs. Casa mortuoria, Cabildo 1547, 6° piso. Se ruega no enviar ofrendas florales y su importe donarlo a instituciones benéficas. S

ZORAS PONIEMAN, falleció el día 19 de mayo de 1969. — El personal de Hilar S.C.A. invita a sus relaciones a acompañar los restos de su digno fundador al cementerio de Liniers hoy a las 9.30 hs. Casa mortuoria, Cabildo 1547, 6° piso. Se ruega no enviar ofrendas florales y su importe donarlo a instituciones benéficas.

ZORAS PONIEMAN, falleció el día 19 de mayo de 1969. — La Gerencia de Plastic Market S.C.A. invita a sus relaciones a acompañar los restos de su digno fundador al cementerio de Liniers a las 9.30 hs. Casa mortuoria, Cabildo 1547, 6° piso. Se ruega no enviar ofrendas florales y su importe donarlo a instituciones benéficas.

ZORAS PONIEMAN, falleció el día 19 de mayo de 1969. — El personal de Plastic Market S.C.A. invita a sus relaciones a acompañar los restos de su digno fundador al cementerio de Liniers hoy a las 9.30 hs. Casa mortuoria, Cabildo 1547, 6° piso. Se ruega no enviar ofrendas florales y su importe donarlo a instituciones benéficas. S

ZORAS PONIEMAN, falleció el día 19 de mayo de 1969. — La Gerencia de Plastaire S.R.L. invita a sus relaciones a acompañar sus restos al cementerio de Liniers hoy a las 9.30 horas. Casa mortuoria, Cabildo 1547, 6° piso. Se ruega no enviar ofrendas florales y su importe donarlo a instituciones benéficas. S

ZORAS PONIEMAN, falleció el día 19 de mayo de 1969. — El personal administrativo y de fábrica de Plastaire S.R.L. invita a sus relaciones a acompañar los restos de su digno fundador al cementerio de Liniers hoy a las 9.30 horas. Casa mortuoria, Cabildo 1547, 6° piso. Se ruega no enviar ofrendas florales y su importe donarlo a instituciones benéficas. S

ZORAS PONIEMAN, falleció el día 19 de mayo de 1969. — El Directorio de Puerta Visión S.A. invita a sus relaciones a acompañar los restos de su digno fundador al cementerio de Liniers hoy a las 9.30 horas. Casa mortuoria, Cabildo 1547, 6° piso. Se ruega no enviar ofrendas florales y su importe donarlo a instituciones benéficas. S

ZORAS PONIEMAN, falleció el día 19 de mayo de 1969. — El personal administrativo y fábrica de Puerta Visión S.A. invita a sus relaciones a acompañar los restos de su digno fundador al cementerio de Liniers hoy a las 9.30 horas Casa mortuoria, Cabildo 1547, 6° piso. Se ruega no enviar ofrendas florales y su importe donarlo a instituciones benéficas. S

ZORAS PONIEMAN, q. e. p. d., falleció el 19-5-69. — El Directorio de MOSCONI S.A.C.I.E.I. invita a acompañar sus restos hoy a las 10 hs. en el Cementerio Israelita de Liniers. Casa mortuoria Cabildo 1547 6° "B". S

ZORAS PONIEMAN, q. e. p. d., falleció el 19/5/69. — La Gerencia y el Personal de la Caja de Crédito Villa Devoto S.C.L., invitan a acompañar sus restos hoy a las 10 hs. en el Cementerio Israelita de Liniers. C/m. Cabildo 1547 6° "B"

ZORAS PONIEMAN, q. e. p. d., falleció el 19/5/69. — El Consejo de Administración de la Caja de Crédito Villa Devoto S.C.L. invita a acompañar sus restos hoy a las 10 hs. en el Cementerio Israelita de Liniers. Casa mortuoria Cabildo 1547 6° "B". S

ZORAS PONIEMAN, q. e. p. d. falleció el 19/5/69. — Establecimientos Textiles Peinalana SRL participa de su fallecimiento e invita a acompañar sus restos al cementerio de Liniers hoy 9.30 hs. Casa mortuoria, Cabildo 1547, 6 piso. S

ZORAS PONIEMAN, q. e. p. d., falleció el 19/5/69. — Textil Amcel S.C.A. participa de su fallecimiento e invita a acompañar sus restos al cementerio de Liniers hoy 9.30 hs. Casa mortuoria, Cabildo 1547, 6° piso. S.

ZORAS PONIEMAN, q. e. p. d., falleció el 19/5/69. — Estudio Spanier invita a acompañar sus restos al cementerio de Liniers hoy 9.30 hs. Casa mortuoria, Cabildo 1547, 6 piso. Se ruega no enviar ofrendas florales; donar su importe a instituciones benéficas. S

✝ **PASTORA ROSA SORIA VILDOZA**, q. e. p. d., falleció el 19/5/69, c. a. s. r. y b. p. — Su sobrino, Mario Rigoberto Soria Vildoza; su sobrina política, Nélida Cavillon de Soria Vildoza; su sobrina nieta, María Inés y demás deudos invitan sepelio cementerio Chacarita hoy a las 14.30 hs. Casa Mortuoria, Pasaje La Nave 1075. Casa Escalada, Avda. La Plata 924. T.E. 922-6395 y 6661. S

✝ **PASTORA ROSA SORIA VILDOZA**, q. e. p. d., falleció el 19/5/69, c. a. s. r. y b. p. Su tía, Margarita Soria Vildoza de Lobos; su hna. política, Justa Retamal de Soria Vildoza sobrinos, sobrinos nietos, primos y demás deudos invitan sepelio cementerio Chacarita hoy a las 14.30 hs. Casa mortuoria, Pje. La Nave 1075. — Casa Escalada, Avda. La Plata 924. T.E. 922-6661 y 6395. S

— PARTICIPACIONES —

✝ **JUAN GREGORIO CESPEDES**, q. e. p. d., fall. el 18/5/69. — Su esposa, Virginia Vitelli de Céspedes; sus hijos Juan Carlos y Virginia Cora; hija política, Susana Ramos de Céspedes; futuro hijo político, Carlos Cosensa; sus consuegros, sobr., primos y d/d. participan que sus restos fueron inhumados ayer en C. Chacarita. C/d., Av. Gral. Mosconi 4432. — Casa Virgili. P

✝ **JUAN GREGORIO CESPEDES**, q. e. p. d., fall. el 18/5/69. — "Codefa S.C.L." participa el fallecimiento del padre de su digno gerente y que sus restos fueron inhumados ayer en el C/Chacarita. — Casa Virgili. P

✝ **ENRIQUE Mc. GRECH**, q. e. p. d., c. a. s. r. y b. p., falleció el 17-5-69. — Manuel Lorenzo, Laura R. de Lorenzo y dem familiares participan el fallecimiento de su dilecto amigo y que sus restos fueron inhumados en el Cement. del Salvador. Casa de duelo: Tucumán 2487, Rosario.

✝ **FLORA GILLAIN DE POODTS**, q. e. p. d., falleció el 17/5/69, c.a.s.r. y b.p. — El Directorio de Platt Establecimientos Gráficos S.A.C. e I. participa el fallecimiento de la señora madre de su presidente, Dr. Mauricio E. Poodts, y que sus restos fueron inhumados en el cementerio de la Chacarita el 18/5/69.

✝ **PAULINA MARGUTHI DE CANE**, q. e. p. d. falleció en Lincoln (Bs. As.) el día 12 de mayo de 1968, confortada con los auxilios de la santa religión y la bendición papal. — Sus amigos de Lincoln participan su fallecimiento y que sus restos fueron sepultados en el cementerio local el día 13 de mayo a las 15.30 horas, previo responso en la iglesia de la Inmaculada Concepción. Casa de duelo, Pueyrredón 1050, Lincoln. P.

✝ **ANTONIO CATALAN**, q. e. p. d., falleció el 17/5/69. — Sus íntimos amigos José María Paz Anchorena, Juan Manuel Paz Anchorena y Eduardo Tornquist participan que sus restos fueron inhumados el domingo 18 en el C. de la Recoleta, C/d., Tucumán 1930. — Casa Lázaro Costa. P.

✝ **MANUEL J. GONZALEZ BARBOSA**, q. e. p. d., falleció el 18/5/69, c.a.s.r. y b. p. — Sus hermanas María Luisa G. B. de Browning, Lydia y Adriana González Barbosa; su hermano político Cecil A. Browning; sobrinos Susana B. de Recagno, Jorge Recagno, Helen y Garth R. Browning; primos y sobrinos nietos participan que sus restos fueron inhumados ayer en el cementerio de la Chacarita. — Casa Mirás. P.

✝ **ENRIQUE ORTIZ CACERES**, q. e. p. d., fall. el 17/5/69, c. a.s.r. — Su esposa, Guillermina López de Ortiz Cáceres; sus hijos Enrique Ortiz De Marco y Lydia Ortiz De Marco de López; hijos pol. sus nietos Enrique, Estela María Fernanda y Raúl Hernán, hermanos pol. y d/d. participan que sus restos fueron inhumados en C. Chacarita el 18/5/69. P

— AGRADECIMIENTOS —

✝ **MERCEDES B. BASSANO**, q. e. p. d., falleció el 20/4/69, c. a. s. r. y b. p. — Sus hnos. y demás familiares agradecen profundamente las expresiones de condolencia recibidas. A.

✝ **CLARICE NIGRO DE CERRATO**, q. e. p. d., falleció el 10/4/69. **LUIS CERRATO**, q. e. p. d., falleció el 20/4/69. — La familia agradece a sus relaciones, amistades e instituciones, la asistencia al velatorio y sepelio, ofrendas florales y demás expresiones de condolencia recibidas. A

✝ **MARIA LUISA RODRIGUEZ CORIA DE GIANNELLI**, q. e. p. d., falleció el 13/5/69, c. a. s. r. y b. p. — Sus hermanas Sinesia, Adelaida y María Estela Rodríguez Coria; su hermana espiritual, Anita Allegretti de Buasa, sobrinos, primos y d/d. agradecen profundamente a sus relaciones, amigos e instituciones, la asistencia al velatorio y sepelio, ofrendas florales y demás expresiones de condolencia recibidas. A

✝ **Dr. EDUARDO HEER**, q. e. p. d., fall. el 3/4/69, c.a.s.r. y b. p. — La familia agradece profundamente todas las expresiones de condolencia recibidas. A

✝ **ANTONIO REMIGIO MESA**, q. e. p. d., fall. el 5/5/69, c.a.s. r. y b.p. — La familia agradece profundamente a instituciones, relaciones y amigos la asistencia al velatorio y sepelio, ofrendas florales y expresiones de condolencia recibidas.

✝ **FRANCISCA RUBIO DE PINAL**, q. e. p. d., falleció el 17/4/69. — Su esposo, Eligio Pinal Paz; sus hijas Silvia P. de Paredes y Beatriz; su hijo pol. Andrés Paredes; su nietito Paulo; hermanos, hnos. pol., sobrinos, primos y d/d. agradecen a sus relaciones y amigos la asistencia al velatorio y sepelio, ofrendas florales y demás expresiones de condolencia recibidas. A

✝ **WILLIAM J. TUDOR** (q. e. p. d.) fall. 20-5-68. — Su esposa, hijos y nietos agradecen una oración a su memoria.

✝ **HORACIO A. VARELA**, q.e.p.d., falleció el 18/4/69. — Su familia agradece profundamente todas las expresiones de condolencia recibidas.

— MISAS Y FUNERALES —

✝ **LUISA LAURA BERUTTI DE DIEHL**, q. e. p. d., falleció el 21 de abril. — La familia invita a la misa que se oficiará mañana miércoles 21 a las 19 hs. en San Martín de Tours. MF

✝ **MARIA SHARRY DE KENNY**, q. e. p. d., falleció el 23/9/55, en el centenario de su nacimiento. Sus hijos José, Cessie, Santiago, Vicente y demás familiares agradecen una oración a su memoria por el eterno descanso de su alma. Se rezarán misas, hoy, martes 20, a las 9 hs. en la iglesia Santa Cruz (Cap.) y el viernes 23, a las 18.30 hs., en la parroquia San José en Junín (Bs. As.). MF

✝ **RODOLFO LUCHTER**, q. e. p. d., fall. el 20/5/68, c.a.s.r. y b.p. — La familia invita a la misa que por el eterno descanso de su alma se oficiará en la iglesia del Smo. Redentor (Larrea y Beruti) hoy a las 11 hs. MF

✝ **ALFREDO PANERO**, q. e. p. d., nació 20/5/1879, falleció 9/5/1961, c. a. s. r. y b. p. — La familia invita a la misa que con motivo del 90° aniversario de su nacimiento se rezará en la iglesia de Nuestra Sra. de la Merced hoy a las 12 hs. MF

✝ **MARIA APAOLAZA DE ZERBONI**, Hija de María del Colegio de la Providencia, q. e. p. d., falleció el 20/4/1969 c. a. s. r. y b. p. — La familia invita a la misa que en su memoria se oficiará mañana miércoles 21, a las 10.30 hs. en la iglesia de San Agustín, Las Heras 2560. MF

— RECORDATORIAS —

✝ **MARIA AMELIA P. DE FERNANDEZ SUAREZ** (21-5-63). **STELLA MARIS FERNANDEZ SUAREZ** (20-5-52). — Rogamos un recuerdo y una oración a sus queridas memorias. Su esposo e hijos.

✝ **EDUARDO E. RAMALLO MIRA**, q. e. p. d. fall. el 20/5/68, c.a.s.r. y b.p. — Su esposa, Beatriz Massa; sus hermanas Isabel R. de Ehrenhaus, Elisa R. de Carsuzan, Adelaida R. de Lucardi y María del Pilar R. de Defilippi (ausente); hermanos políticos, sobrinos, hnos. en el afecto Alejandro y Guillermo Ramallo, sobrina y ahijada Adelaida M. Navarro, sobrinos, primos y demás deudos te recuerdan con cariño en tu primer aniversario. R

Un fin de semana en Palermo y San Isidro

Con notable resultado se inscribió ayer en el Jockey Club para las dos próximas reuniones. La primera, correspondiente al sábado 24, tendrá por escenario el circo metropolitano, y allí se anotaron 134 ejemplares, repartidos en ocho encuentros.

Un clásico sobre 1800 metros, para elementos mayores, será la prueba principal de la fecha. Se trata del premio Perú, donde, a peso por edad, se cotejarán Reto, Poor Man —estos dos en Pareja—. Borobí, Naftilos, Perplejo, Ponthieu, Afán, Ball-Trap, Beau Sir, Cerro Moro y Calandrito.

Las restantes pruebas son tres condicionales para ganadores, un premio a reclamar, y tres cotejos destinados para ejemplares de la ínfima categoría.

El domingo en San Isidro

El domingo reabrirá sus puertas el circo de San Isidro. La actividad volverá ahí para permitir el desarrollo del primer gran acontecimiento de la temporada, el Gran Premio 25 de Mayo.

Dan marco a la importante confrontación siete voluminosas carreras, entre las cuales se encuentra el especial Azincourt, un handicap de velocidad.

No obstante el crecido número de inscriptos recibidos, la cantidad de ocho encuentros no fue modificada.

La primera competencia de gran volumen

PALERMO - SABADO 24

1a. carrera - 1600 m. - A las 10.30

11	Hansen	59	600.000
4	Move In	59	600.000
3	Don Alí	57	500.000
14	Calcio	57	500.000
6	G. Manso	57	500.000
13	Daw	57	500.000
2	Disco	57	500.000
8	C. Copete	56	450.000
9	P. Divino	55	400.000
1	Atomical	55	400.000
10	Nigral	55	400.000
12	Daranyi	54	350.000
5	P'petuoso	54	350.000
15	Estrellero	54	350.000
7	Saulito	53	300.000

2a. carrera - 1100 m. - A las 11.20 (Comienza la apuesta triple)

25	La Rusa	55	29	(Sisara	55
15	U. Gaita	55	30	(Cronypet	55
13	Chipie	55	16	A. Victory	55
9	O. Nice	55	28	Rivalidad	55
8	(Solypark	55	3	Vigag	55
22	(Cocaina	55	7	Watsuska	55
11	Upsala	55	18	Bo'quera	55
4	Tirena	55	23	Bobeta	55
10	D. Patri	55	21	Norba	55
20	(T'marina	55	12	Atómica	55
5	(Tenacité	55	17	Inc'tivada	55
24	Picotona	55	26	Guaminiti	55
27	Justine	55	10	Solercia	55
19	Tabern	55	2	Brise	55
14	Cañavera	55	6	Dignalse	55

3a. carrera - 1500 m. - A las 12.10 (Continúa la apuesta triple)

2	Aerolito	55	4	(Adios Vit	55
5	Cuiter'no	55	8	(Templar	55
3	Pochito	55	7	P'ticante	55
12	S. Cold	55	1	Matisse	55
11	Premio	55	6	S|al Cobre	55
9	Don Cata	55	10	Octavius	55

4a. carrera - 2200 m. - A las 12.55 (Finaliza la apuesta triple)

11	Occa	56	2	Licinia	56
10	Epifania	56	3	R|Duchesse	56
2	Testiga	56	8	La Popy	53
4	La Bemol	56	5	Cortadura	53
9	Remozada	56	13	Chafiarga	53
6	Tangaroa	56	1	Dwina	53
7	Miss Lula	56			

5a. carrera - 1000 m. - A las 13.40

6	Arauco	53	9	Make Gold	53
2	Chanabrá	53	1	En Ami	53
17	Teruelo	53	4	Eyector	53
7	Peine	53	19	R. Soleil	53
11	Pirujito	53	16	Calamaco	53
8	Yaya	53	12	Yacoró	53
14	Cartucho	53	13	Licker	53
5	P|Gaucho	53	21	E Maraco	50
10	S. Royal	53	20	Larch	50
15	Galeón	53	18	Rasolil	50
3	G. Piloto	53			

6a. carrera - 1800 m. - A las 14.25 (Clásico Perú)

5	(Reto	60	8	Afán	56½
11	(P. Man	60	1	B. Trap	56½
9	Borobí	60	10	Beau Sir	56½
2	Naftilos	60	7	C. Moro	56½
4	P'plejo	60	3	Ca'drito	56½
6	P'thieu	56½			

7a. carrera - 2200 m. - A las 15.15

1	H. Loca	57	10	Vitref	51
9	N. Cecilia	53½	8	B. Girl	50
4	Rima	53½	5	L|Ved'tte	50
2	T'nomia	53	12	Celsia	49
7	L'dorita	53	11	Old Star	49
6	Cho'gola	53	3	Co'dora	48½

8a. carrera - 1800 m. - A las 16.5

19	Mihijo	57	7	Patapúfete	57
5	Docker	57	14	Adepto	57
15	Ginito	57	20	Bayarte	57
16	Acor	57	17	Disidente	57
6	Forluck	57	2	Athlos	57
4	Saqueo	57	13	Pavilo	54
8	Aragón	57	10	Andover	54
18	Conciente	57	11	C|Adentro	54
1	Mambo	57	12	Retamal	54
3	Fabricio	57	9	Sonsigt	52

En la 1a., 5a., 6a., 7a. y 8a. carreras, funcionará la apuesta combinada con llaves.

SAN ISIDRO - DOMINGO 25

1a. carrera - 1600 m. - A las 10.30

14	Above All	56	21	Mal'trella	56
3	Parfumée	56	11	Pingar	56
17	Averia	56	4	Goldtona	56
16	Altamisa	56	10	Anaína	56
1	Postula	56	19	Lapland	56
15	Yun Yun	56	18	B. of All	56
5	Talquita	56	8	Yanil	56
9	M. Alsina	56	12	Zutana	56
2	N. Cecilia	56	6	N'vanita	56
7	(Potentina	56	20	R. Seal	56
13	(A. Boreal	56			

2a. carrera - 2000 m. - A las 11.20 (Comienza la apuesta triple)

9	Sovereign	56	17	Nyandal	56
31	Tatiar	56	15	Fosage	56
14	El Chaco	56	4	Kos	56
21	Tinterillo	56	26	El B'bioso	56
16	Vilc'pugio	56	11	L. Island	56
13	C'corado	56	33	Dengue	56
1	Despilfarro	56	24	Arakis	56
25	Niarkito	56	27	Netsuke	56
22	Vic Cupid	56	20	Bayamón	56
30	Baltic	56	5	D. Prince	56
6	Navío	56	28	Perignon	56
12	L'nyera	56	23	Oc. Hawk	56
7	Membrete	56	18	E. Ambler	56
34	Sun Co	56	29	Krupp	56
3	Secreto	56	19	Fetuchín	56
10	Montés	56	2	Tío Tati	56
8	Alcañiz	56	32	Típico	56
35	Tremante	56			

3a. carrera - 1000 m. - A las 12.10 (Continúa la apuesta triple)

11	J. Pueblo	60	7	G'chosky	52½
12	Y. Time	59	5	Andro	52
10	R'rán	58½	4	Arr'do	52
9	N'rólogo	58	3	Engusto	50
8	Rob'mas	57	13	Sátiro	49
14	M'tincho	56	2	Elipse	49
6	Manfred	54	1	Halcona	48

4a. carrera - 1500 m. - A las 12.55 (Finaliza la apuesta triple)

27	My Vit	55	14	Kidding	55
24	A. B'nac	55	3	Valbona	55
16	Yust You	55	25	V'cella	55
4	L. H'zon	55	6	Pr'dora	55
7	Incaica	55	18	La M'san	55
8	Chacota	55	11	Pulida	55
9	Chulagirl	55	12	Lamar	55
5	P. Pr'cess	55	21	Kapané	55
15	L. Kiss	55	2	C. Lucero	55
17	Marañosa	55	1	Chuna	55
10	Pajuerana	55	13	Ar'gula	55
22	Sybille	55	20	India Fea	55
19	Yani	55	26	Gilda	55
23	Norga	55			

5a. carrera - 1500 m. - A las 13.40

14	Ronquido	55	18	Lobo	55
22	Lachu	55	2	Fertrece	55
5	Com'te	55	15	Didship	55
13	Potomac	55	4	Perilleso	55
24	Irurzún	55	28	R. Dorado	55
11	Escalante	55	25	Carino	55
20	Quilquihué	55	26	Tantal	55
3	Motra	55	7	Pistolero	55
15	Stanley	55	23	Benedetto	55
6	Amiel	55	21	Alisios	55
17	Bandeau	55	12	El Rochi	55
27	(Tacural	55	1	P. de Oro	55
10	(Tac'rendi	55	8	Argento	55
9	T. S'riff	55	16	Désert	55

6a. carrera - 2400 m. - A las 14.30 (Gran Premio 25 de Mayo)

10	(Decorum	60	2	Agitador	60
5	(Dart	53	6	I. Chief	56
13	Arsenal	60	11	C. Moro	56
1	Laconic	60	7	Galopón	56
9	Adriatic	60	4	Severus	56
3	Preferido	60	12	Taxco	56
8	Artiglio	60			

7a. carrera - 1400 m. - A las 15.30

20	Pr'nera	62½	6	(P. d'rient	54½
26	Z. Gris	59	13	(M. Pr'sse	51
22	Radiada	58½	18	Devaine	54
30	O. Real	57	31	La V'sia	54
12	Emb'mée	57	7	Almagra	53
17	Le D'se	56½	3	Bravura	53
9	Pr'miosa	56½	27	L. T'ción	52½
10	S. N'blle	56½	21	Pagania	52½
29	Austria	56	14	Desvela	52
23	(Tu E'za	55½	2	B. Gully	52
16	(V'rica	52½	28	Teuca	52
8	(L. Org'sa	55	25	G. Lisa	51½
24	(Evasión	55	15	St'buks	51½
11	Tr'zada	55	19	W. Star	51½
1	P'reda	55	5	Litera	50
4	Cocona	54½			

8a. carrera - 1600 m. - A las 16.10

31	Empeltre	56	34	(P'carpo	53
17	Ecliptic	56	22	H. Park	53
32	Rosam	53	5	Receso	53
33	Ant'reo	56	4	Pupito	53
34	D|J C'los	53	15	B'bisco	53
16	Bacolet	53	9	Memorable	53
28	C'tanzaro	53	11	Patoti	53
26	C. Glass	53	23	Bauer	53
27	P'teñito	53	2	Bambolin	53
30	Irónico	53	14	El V'dugo	53
8	Toquete	53	3	Tambocho	50
13	Aguilillo	53	24	Mihijo	50
25	Sinónimo	53	19	Forluck	50
12	T. a Coupe	53	7	Ch'golin	50
6	Rotgut	53	21	Tío Sixto	50
29	Meilleux	53	18	Atoqui	50
1	(Ovarzun	53	10	G. Empire	50

En la 1a., 6a., 7a. y 8a. carreras funcionará la apuesta combinada con llaves.

Gran Premio 25 de Mayo

(Por correrse el domingo en el hipódromo de San Isidro)

Para todo caballo de tres años y más edad. Peso por edad

Distancia: 2400 metros

Premios: $ 8.000.000 al 1o., 2.400.000 al 2o., 1.600.000 al 3o., 800.000 al 4o. y 400.000 al 5o.

Caballeriza	O.l.	Compet.	Ks.	Genealogía	Cuidador
D. Marcela	13	Arsenal	60	Montparnasse-La Aragonesa	J. R. Lofiego
El Corinto	3	Preferido	60	Pusilánime-H. Elen	F. Martin
La Pepita	2	Agitador	60	Montparnasse-Facultad	A. S. Liceri
Lidia Carmen	8	Artiglio	60	G. Star-Pistaña	G. Benvenutti
Mi Celia	1	Laconic	60	Lacydon-Principiante	S. Lema
Don Mariano	9	Adriatic	60	Aristophanes-Adria	F. Martin
Upper Cut	10 (	Decorum	60	Pretexto-Dignidad	R. Brancacio
Upper Cut	5 (	Dart	53	Luxemburgo-Dignísima	J. L. G. Della
El Turf	6	Ind'n Chief	56	Pronto-Coya Linda	S. Lema
Doria	11	C. Moro	56	R. of Way-L. Ballenera	Luis Calone
I. Roque	7	Galopón	56	Magabit-G. Corrida	A. Salvati
Melita	4	Severus	56	56 Scotch-Eyeflash	P. González
Arin	12	Taxco	56	Harinoso-Xalapa	G. Benvenutti

hockey
Palo para césped. Modelos colegial y "profesional". Directamente importados de Pakistán .... $ 2.990
testai S.A. CREDITOS
E. Ríos 910/24 - Corrientes 536 - Cabildo 2172
Rivadavia 6670 - En Mar del Plata: Sta. Fe 1758

blaisten s.a.
SANITARIOS AMOBLAMIENTOS PARA COCINAS
PARA AMOBLAMIENTOS DE COCINAS Y OFFICE, PROYECTAMOS A MEDIDA
SOLICITE VISITADOR SIN CARGO
MUEBLES METALICOS Blanco y Colores
ALACENA RECTA 3 puertas 1.05 m. $ 7.080
Mueble Horneado de 1.20 m. $ 6.800
DISPONEMOS MUEBLES Y ALACENAS DE MADERA REVESTIDOS CON LAMINADOS PLASTICOS
BAÑO BLANCO de 1a LINEA FLORENCIA
Broncería PIAZZA, TIRRENO-E
Bañadera Hº enloz. 1,50 m. de 1ra.
Juego sopapa y sobreagua.
Juego 2 llaves y transf. c/lluvia art.
Lavatorio con pedestal Victoria 1ra.
Juego lavatorio a sopapa.
Bidet Nahuel 1ra.
Juego bidet a sopapa.
Inodoro Atuel 1ra. $ 29.428
Disponemos baños de color
PISOS DE PORCELANA ETERAMIK
para Baños - Cocinas etc. Granizado Azul o Gris,... el m² $ 2.790
Esmaltados Cosmos, Lunik o Galaxia, el m².... $ 3.300
ACEPTAMOS PAGOS CON PRESTAMOS PERSONALES
Juan B. Alberdi 3928
T. E. 67-8018-8019-8010

COMUNICADO relacionado con la SALUD
Contribuya a combatir epidemias
Prevenga contagios e infecciones
ANTISEPTICO
Lysoform
nuevo envase

Jockeys

Realizadas ya 42 reuniones en los hipódromos de Palermo y San Isidro, las posiciones entre los jockeys actuantes en dichos escenarios, en lo que a número de victorias se refiere, son las siguientes.

Eduardo Jara	29
Aníbal Etchart	26
Oreste Cosenza	23
Florindo Lerma	21
Osvaldo Tévez	19
Justo Torres	19
Julio Fajardo	16
Oscar Domínguez	15
Cayetano Sauro	14
Adolfo Sánchez	12
Juan Camoretti	11
Héctor Ciafardini	10
Ramón Encinas	9
Natalio Mezzotero	8
Vilmar Sanguinetti	7
Héctor Galeppi	6
Oscar Nardi	6
Ever Perdomo	6
Héctor Prieto	6

Cuidadores

Los cuidadores que se distinguieron por su actuación en los hipódromos de Palermo y San Isidro, luego de realizadas 42 reuniones, son éstos:

Juan Lapistoy	21
Alfonso Salvati	19
Julio F. Penna	17
Sergio Lema	15
Adolfo P. Giovanetti	12
José R. Lofiego	9
Tomás Arana	8
Roque Brancacio	8
Luis A. Ferro	8
José Fregonese	8
Telmo B. Míguez	8
Servando P. Yacosa	8
Antonio Spandrio	7
Aníbal J. Giovanetti	6
Alberto Larrandart	6
Francisco Martín	6
Libio B. Sosa	6
Guido Benvenutti	5
Juan Calcagno	5
Juan C. Etchechoury	5
Mario López	5
Juan A. Maldotti	5
Vicente H. Santos	5

Beau Sir se perfila como un muy posible ganador en el clásico Perú, del sábado en Palermo

El 25 de Mayo

Estamos sobre el gran premio

El primer gran acontecimiento de la temporada está ya a la vista. El año turfístico está a punto de ofrecernos la primera gran emoción.

A partir de ahora, y hasta el domingo, todo girará en torno del Gran Premio 25 de Mayo, una de las más distinguidas competencias de nuestro calendario que se desarrolla en el imponente hipódromo de San Isidro.

La carrera será el obligado tema de toda tertulia turfística, y esta vez parece que hay mucho para comentar.

Ayer, en el Jockey Club, se dio el paso inicial de las anotaciones. Trece son los nombres para el gran premio, trece postulantes a un preciado triunfo y a un no menos interesante premio de 8 millones de pesos.

A simple vista sólo se aprecia un ausente, Mondragón, cuyo entrenamiento fue interrumpido por un leve tropiezo, pero que le cuesta su exclusión. Los demás, parecen estar todos; los buenos y, también, los otros.

Por lo pronto está Indian Chief, y eso es lo más importante. El hijo de Pronto tendrá esta vez doce enemigos, además de la responsabilidad de vencer, pues no otra cosa se aguarda de él.

La confrontación alcanzará un nivel desacostumbrado. Bastante tiempo hace que un 25 de Mayo no se presenta tan atractivo como éste.

Indian Chief por un lado, como el mejor exponente de los ejemplares en training, y por el otro, un grupo de severos adversarios, con Decorum a la cabeza, le otorgarán emoción y colorido a la esperada confrontación, que se hará sobre 2400 metros.

Con Decorum estará ahora Dart, la que puede cumplir una tarea de fundamental importancia, y detrás de estos dos se encuentran aquellos que esperan capitalizar esfuerzos ajenos.

La carrera tiene muchos punteros, como también muchos atropelladores. Indian Chief deberá sobrellevar todos esos obstáculos y mantener intacta su figura de campeón.

La polémica está encaminada y todas las opiniones tienen valor; el domingo, a media tarde, se tendrá la verdadera.

Reunión platense con muchos anotados

En la Dirección Provincial de Hipódromos se recibieron ayer las inscripciones para las reuniones del domingo próximo y el viernes 30, en el circo sureño.

La primera de esas fechas logró amplio eco, pues se anotaron 218 ejemplares, una de las cifras más altas de la actual temporada. Esa adhesión se justifica, por tratarse de una jornada excepcional que coincide con la conmemoración patria, en cuyo transcurso se correrá el clásico 25 de Mayo, además de un handicap especial.

El clásico admite a caballos desde los tres años, sin otra condición, los que se medirán a peso por edad. Allí pondrán en evidencia su poderío, a lo largo de 2100 metros, algunos buenos fondistas como Mon Petit Cheval, Fischer, Tamborcito y otros.

La jornada del viernes

Sin llegar a alcanzar la magnitud de la del domingo, pues carece de prueba clásica, la reunión del viernes no deja de atraer. También fue elevada la anotación que recibió esta fecha —198 ejemplares— y su competencia más importante es el especial Cocles, con 1200 metros de recorridos, que organizado como handicap permite la intervención de caballos de tres y más años, ganadores de más de 1.200.000 pesos en primeros puestos.

En la nómina figura un grupo de elementos que han evidenciado buenas aptitudes para las carreras de velocidad, entre los que sobresalen Viscasín, John Bull, Romanzo, Only You y Acteur.

Es la que se efectuará el domingo

DOMINGO 25

Prem. TRINCHADOR, 1500 m. — Garafe, Magualón, Titánico, Tapabo, Quillotro, Balancín, Omnium, Turolino, Tulipán Negro, Chalito, Soy Secreto, El Reñidero, Cucho, Palquepueda, Siclo, Bodman, Umag, Dulcísimo, In Devotion, Mismito, Framboyo, Oti Rasse, Torrijo, Acaparador, Mantial, Qué Decis, Cantará, Sun Co, Montes, Tío Tati, Fetuchín, Dalfinger, Explosivo, Thou Bohu, Parlotero, Nyandar y Bambollero (37).

Premio PAPO, 1100 metros. — Bruja del Monte, Kirgis, Silmorera, Agitada, Empire Agrosur, Tabasqueña, India Ligera, La Raspita, Garrapiña, Servilia Meta Gloria, Chola Vieja, Vempi, Fatitud, Aguachenta, Graciela, Fat Girl, Cuernava, Lisistrata, Pucuna, Pelicana, Gara Neli, Chimirtita, Coloreada, Trabajosa, Empírica, Algo Rica, Elefancia, Huracanita, Aachen, Pimprinelle, Moqueri, Luine, Guyenne, La Canterita, Undarros, Hallucination, Ortega, Mirtilla, Miss Susana, Nouvellieri, Grada, Shesabel y Data (44).

Premio ADAGIO, 1500 m. — Faibanks, Branco, Abaco, Caldén, Festuco, Granante, Examen, Coscorrón, Chay, Pulni, Saskatchewan, Hirohito, Princequieto, Tiro Largo, Dale Pincha, Monte Gordo, Abelardo Lares, Lot, Lobo y Pertrece (20).

Premio FUMAT, 1400 mts. — Birra, Mañiola, Fierte, La Morena, La Sinasina, Cierta Gala, Roana, Surcar, Pampera, Bernabela, Pagania, Milesia, Chadolina, Mi Branda, Filu, Quikly, Mulcube, Troina, Bravura, Umbela Parasiempre Teuca, Campanade, Palo, Gara Litz, Rees, Caleta, Rávida, Miss Esther, Red Girl, La Tentación, Andelys, Heredada y Florentina (33).

P. 25 DE MAYO (c), 2100 m. — Ligustro, Caio Duilio, Soy Secreto, Capo di Monte, Anárquico, Bon Street, Tamborcito, P.torreo, Ball-Trap, Luz Fuerte, Maltratado, Impasse, Tonel, Silaveo, Fischer y Mon Petit Cheval (16).

Premio AMOK, 1600 metros. — Brandemburgo, Vino Tenaz Leger, Provincial, Scotland Yard, Chipiador, Empire Selector, El Sureño, El Vencedor, Gara Ruler, Fler, Corinthian, Tou-a-Coupe, Dampezzo, Hussoro, Receso, Delicio, Catanzaro, Bizantino, Negrón, Toquete, Porteñito, Rosan, Bisbiseo, Roveda y Bambolin (26).

Prem. GRUNDING, 1600 m. — Incapay, La Biola, Billetero, Paladio, Facundo, Montonero, Paolo, Rolito, Don Jorge, Cruzero, Dr. Juan Carlos, Follador, Corsario Rojo, Capo di Monte, Fuisse, Vinci, Costalete, Tengue Dengue, Pizarro, Sucre, Saqueo, Siga y Dele, Vino Risueño y Pitín (24).

Pr. FARSANTE (esp.), 1200 m. — Bubulina, La Goleta, Bontas Obstinate, Bimbina, Apostadora, La Gurisa, Fuerza Libre, Tacuma, Deidad, Apolínea, Polvoreda, Hechizada, Zorra Gris, Radiada, Casi Na, Endija y White Tender (18).

VIERNES 30

P. EL MACHITO, 1400 m. — Carlos Hache, Larch, Golpeao, Majo, Lyndon, Pañuelito, Demipago, Chimerique, Humor Chamuyar, Darangi, Atomical, Saulito, Calambeque, Calcio, Charitable, Estrellero, Galence y Pacto Divino (19).

P. FANFURRIÑA, 1800 m. — Fatitud, Eturia, Yellow Rose, Princequina, Aglaya, Melba, Malena, Mi Gringuita, Volterra, Cardiña, Reancina, La Atlántida, Testia, Old Lass, Chañarga, Fijita, Bela Opera, Sonsonnete, Nouveliere, Miss Lula y Misiones (21).

Pr. EJECUTIVO, 1100 m. — Socondo, Undulado, Pasavino, Galeón, Gambetealo, Turolino, Levrier, Tanco, Desolado, El Caribe, El Trastorno, Pemuco, Chacho, Rhum, Magualón, Empire Money, Alpacinchi, Free Port, Criticado, Fair Red, Barrales, Berillo, Falopio, Peletero, Cartucho, Pirujito, Yavan, Campo Arauco, Soñador, Marans, Viejo Yacaré, El Macuco y Bior (34).

Prem. TITANIA, 1400 m. — Adela, Charosa, Doña Chúcara, Porotilla, Tacuara, Charlock, Winnie, Caleta Olivia, Valbona, Cañavera, Fieldad, Vea Vea, Itill, Suzuya, Incanada, Lady Jus, Una Nieta Loca, Carabsa, Haze, Nathania, Fuiy, Ardiendo, Peñalara, Colorelle, Sisa Inondo, La Divina, Red Carpet, Yanil, India Fea, Chadalia, Nini, Cantada y Salteñita (34).

P. COCLES (esp.), 1200 m. — Vicasín, Metatarso, John Bull, Romanzo, Only You, Pacto de Honor, Tengue Dengue, Iñaki, Acteur, Bambolina y Martincho (11).

Premio BALAZO, 2300 m. — Benitín, Garamanchel, Melenudo, Metele Real Bueno, Wagned, Buen Com, Nibey, Yacabo, Gole Sire, Conciente, Gilmar, Disidente, Camerú, Campo Adentro, Simulacre, Fabricio, Patapúfete, Forluck, Calmo y Andover (21).

Prem. AQUILEGIA, 1500 m. — Lichu, La Prudencia, Gara Baby, Garabatina, Metida, Covernicola, Marichu, Zabarcera, Drof of Gold, Hernanda, Malmena, La Tracy, Chilita, Zutana, Pascurna, Blood Car, Babalúa, Ce Soir, Prioridad, Malestrella, Yonel, Anaima, Charetev y Vassar (21).

Pr. CAUPOLICAN, 1200 m. — Aforado, Campillo, Cholica, Visergio, Rolito Germona, Don Polo, Metatarso, Momentum, La Goleta, Afligida, Becari, Gloria de Roma, La Biola, Lechero, Unbroken, Despreciado, Pacto de Honor, Gatebak, Gibralfaro, Nicote, El Frontino, Filmador, Clarus, Okey Chief, Nongood, Hiscar, Saumur, Pirujo, Pitín, Lenda y Litera (32).

Hipódromo de Córdoba

(Reunión No. 20 - Pista normal)

1a. - Pr. FRAGATA HERCULES 1300 metros

1a. **Herse**, 3a., 53 kg., Gric y Humoría.ira, cab. Don Jorge (L. Angulo), $ 4.60; ap. comb. 2|5, $ 12.90; 2a. Chanhú: 3a Ancasti: 4a. Eslavona. N.P.. Yantsé, Tío Licho y Opinión. 1 2 cpo., 3 cpos., 1m.22s 1|5. Cuidador: Ricardo C. López.

2a. - Premio PORTAAVIONES A.R.A. INDEPENDENCIA - 1000 mts.

1a. **Bifera**, 4a., 54 kg., Rugosa y Bellota, cab. Carla (M. Pérez), $ 17.60; ap. comb. 3|6, $ 27,40; 2a. Bellmat; 3a. Markman; 4a. Flechada. N.P.: Ben Casey, Tais Tot, Apestiyao, Choroy, Mi Moni y Mister Colman. 1 cpo., 3 cpos., 1m.3s.2|5. Cuidador: Bernabé L. López.

3a. - Premio ARMADA ARGENTINA - 1400 metros

1o. **Durand**, 3a., 54 kg., Deauville y Canilla, cab. La Giralda (J. A. Martín), $ 4,10; ap. comb. 1|3, $ 10.40; 2o. Sobresaltada; 3o. Pacer; 4o. Tamandaré. N.P.: Escobón, All Tod, Marrakech y Cuñao. Vs. cpos., 3 cpos., 1m.26s.4|5. Cuidador: Rosier P. Reta.

4a. - Premio BERGANTIN 25 DE MAYO - 1500 mts.

1o. **Retejo**, 3a., 56 kg., Restoration y Entrecana, cab. Medio Pulmón (V. R. Bustamante), $ 9,30; ap. comb., 1|4. $ 29,10; 2o. Micro; 3o. El Druida; 4o. Scaltro. N.P.: Bombich, Nari-Re, Sampsonito, Engreído y Ramchaco. Vs. cpos., 1|2 cpo., 1m 34s.3|5. Cuidador: Rosier P. Reta.

5a. - Premio Especial LUIS REVOL - 1400 mts.

1a. **Harmónica**, 2a., 55 kg., Riesgo y Harmony; cab. Rasual (G. Quintana), $ 2.70; ap. comb. 1|3, $ 5.70; 2a. Ocaria; 3a. Piedra de Oro; 4a. Doralinda. N.P.: La Cuarentena y Maña. Vs. cpos., pezo., 1m.29s. Cuidador: Leopoldo Bárcena.

6a. - Premio ALMIRANTE GUILLERMO BROWN 1000 mts.

1o. **Dondel**, 2a., 55 kg., Averroes y Doña Delia, cab. Mónica Roxana (H. V. Nis), $ 4.50; ap. comb. 3|4, $ 8,60; 2o. Cerro Blanco; 3o. Gallego Amigo; 4o. Tuxor. N.P.. Nahuel-Millá, Bertolis y Collins. 2 cpos., pezo., 1m 3s. Cuidador: Eduardo M. Arguello.

7a. - Premio COMBATE NAVAL DE MONTEVIDEO 1200 mts.

1a. **Rapidez**, 4a., 54 kg., Madison y Hasty, cab. Los Santos (V. R. Bustamante), $ 16.90; ap. comb. 2|5, $ 16,10; 2a. Delegación; 3a. Caravia; 4a. Micebrina. N.P.: Jungle, Sylnel, Wine Record, Layda, Fea Pecadora, Pilchita, Atizada y Fiera. 1 1|2 cpo., 1 1|2 cpo., 1m.15s.3,5. Cuidador: Raúl Allende.

8a. - Premio FRAGATA SARMIENTO - 1400 mts.

1o **Don Frank**, 4a., 54 kg., Presidium y Doña Francys, cab. La Mufla (J. A. Martín) $ 4,50; ap. comb. 4|4, $ 28,40 2o Porfirio; 3o. Regalazo; 4o. Elvirita. N.P.: Guindillo, Tusita, Siempre Guapo, Churrero, Don Federico y Garamón. 2 cpos., vs. cpos., 1m 28s 2|5. Cuidador: Antonio T. Quinteros.

La apuesta triple

El dividendo a ganador de la apuesta triple (3a., 4a. y 5a. carreras) fue de 2126 pesos. El placé repartió 741 pesos.

Un conocido haras uruguayo fue vendido

MONTEVIDEO, 19 (ANSA). — En operación sin precedentes en los anales del turf uruguayo, cambió de propietario uno de los establecimientos de cría más prestigiosos del país: el haras Casupá.

Santiago y Ramón Masliah, propietarios del 85 por ciento de las acciones del importante establecimiento, las traspasaron a Carlos García Arocena, en la suma de 240.000 dólares (84 millones de pesos) al contado. Este último encabezará ahora un grupo de caracterizados criadores, que poseen el resto de las acciones del haras, para sacar de su estancamiento al establecimiento de cría.

El Dr. Constante R. Turturiello, presidirá el nuevo directorio y al mismo tiempo continuará ejerciendo la supervisión técnica del haras. Como primera inversión, se habló de la adquisición de un plantel de yeguas y un semental, en los Estados Unidos.

Argentinos en Monterrico

LIMA, 19 (AP). — Los caballos nacidos en la Argentina que triunfaron en la última reunión del hipódromo de Monterrico, fueron éstos: 1300 metros, Testas Rossa (Tamurejo-Valrose), jockey J. Ponce, en 1m|19s|2; 1800 metros, Escandón (Argos-Eicha), jockey G. López, en 1m,52s|1; 1300 metros, Manganzón (Mangangá-Maestría), jockey V. Silva, en 1m|12s,1.

En Caracas

CARACAS, 19 (AP). — En la última reunión desarrollada en el hipódromo de La Rinconada, vencieron los siguientes ejemplares argentinos:

1300 metros, Veguero (Jardiniere II y Ouvea), jockey J. L. Vargas, en 1m.17s. 3,5.

Salvador Germán Rodríguez Dibert

Su fallecimiento

Causó sorpresa y dolor la repentina muerte de Salvador Germán Rodríguez Dibert, quien el domingo cumplía normalmente sus funciones de inspector de la administración de boleterías en el hipódromo de Palermo.

Era un distinguido y estimado empleado del Jockey Club desde julio de 1949 y su relación efectiva con los periodistas venía de su anterior actuación en la sala de prensa de los dos hipódromos que administra el Jockey Club, donde se había desempeñado como encargado. Rodríguez Dibert desaparece a los 52 años.

No correrá

BALTIMORE, 19 (AP). — Majestic Prince, el vencedor del Derby de Kentucky y que el sábado ganó el Preakness, no correrá el clásico de Belmont el 7 de junio, a menos que se produzca un súbito —y muy inesperado— cambio de opinión de su propietario, Frank McMahon.

"Estoy convencido de que no lo haremos correr", manifestó McMahon por teléfono desde su residencia en Florida a The Associated Press. "Hemos decidido no presentarlo".

El adiestrador, Johnny Longden, que anteriormente había afirmado que el caballo no participaría en el Belmont, dijo que se estaba organizando su traslado a California.

McMahon había indicado cierta inseguridad sobre los planes futuros de Majestic Prince después del anuncio de Longden.

McMahon expresó que Majestic Prince, que no ha sido batido en nueve carreras, "ha hecho una larga campaña y ha perdido peso". Y se apresuró a añadir: "Pero no está enfermo: sus condiciones son buenas. Sólo ha perdido unos kilos debido a la intensa campaña realizada".

Tres meses de suspensión a Jorge R. Lago

LA PLATA. — Varias sanciones aplicó la comisión de carreras de la Dirección Provincial de Hipódromos.

Al jockey Jorge R. Lago se lo suspendió por tres meses por las "serias molestias ocasionadas en el derecho final de la séptima carrera del 16 del actual, entorpeciendo la libre acción de la yegua Desvela, y ser reincidente en este tipo de infracción, y no ser veraz en las declaraciones ante el comisariato".

Además suspendióse por tres reuniones al jockey aprendiz Valentín Da Souza Pires, por no conservar su línea; se multó en 500 pesos al jockey Elio Riso por disminuir su peso y se apercibió por igual causa a los jockeys César Q. Sáenz y Ramón I. Encina. Sanción similar se aplicó al entrenador Adrián B. Cardinale, por computarse primer retiro el de su pupilo Almagro, el día 11 del actual.

The Elk triunfó en Lingfield

LINGFIELD, Inglaterra, 19 (AP). — El caballo The Elk, hijo de Only for Life y Sambur, ésta por Big Game, ganador el año último de la Observer Gold Cup en Doncaster, cotizado apenas 40 a 1 para el Derby de Epsom, aumentó considerablemente sus perspectivas para esa gran carrera al ganar el Derby Trial Stakes, corrido en Lingfield.

El potrillo, propiedad de Monica Sheriff, llegó a la meta con una ventaja de tres cuartos de cuerpo sobre Blakeney (Hethersett y Windmill Girl), su único rival de peligro desde la segunda mitad del encuentro. Tercero llegó Timon (Acrópolis y Gwen), a dos cuerpos y medio.

El Trial Stakes, con un premio de 2617 libras (2.198.000 pesos) para el ganador, se corrió sobre una milla y media, que es la misma distancia del Derby de Epsom, previsto para el próximo 4 de junio.

Parthia, en 1959, fue el último caballo que ganó sucesivamente el Trial y el Derby. Muchos de los caballos más destacados que habrán de participar en el clásico no corrieron en esta prueba, pero de todos modos el resultado del Trial se considera una guía para estimar lo que podrá ocurrir en Epsom.

El gran fracaso de la jornada estuvo a cargo de Creole Kelly (Crepello y Edie Kelly), propiedad de Lady Sassoon. Cotizado 16 a 1 para el Derby, era la favorita en proporción de 9 a 4, pero llegó entre los últimos de los 16 caballos que actuaron en el encuentro.

Calpurnius (St. Paddy y Mount Rosa), otra de las grandes esperanzas del Derby, propiedad del estadounidense Charles Engelhard, figuró en los primeros lugares hasta promediar la carrera, pero luego fue quedándose atrás.

The Elk, cotizado 10 a 1, fue conducido por el jockey Lester Piggott, quien ayer estuvo en la montura del Bonconte di Montefeltro para llevarlo al triunfo en el Derby italiano.

THE ELK, m.,z.c.

Nacido en 1966

ONLY FOR LIFE	Chanteur II	C. Bouscaut	Kircubbin
			Ramondie
		La Diva	Blue Skies
			La Traviata
	Sentence	C. Martial	Fair Trial
			Instantaneous
		Borabella	Bois Roussel
			Annabel
SAMBUR	Big Game	Bahram	Blandford
			F. Duaghter
		Myrobella	Tetratema
			Dolabella
	Sam'ritaine	Maradevis	Massine
			Argentee
		Sarita	Bjribi
			Lady Sarah

Caracas en trance de una investigación

CARACAS, 19 (ANSA). — Los entrenadores de caballos de carrera solicitaron de las autoridades hípicas una investigación exhaustiva que permita determinar quién o quiénes son los culpables en el caso de los ejemplares que aparecieron dopados la semana última.

En sesión extraordinaria para tratar los casos de los hermanos Azpurúa, de Arturo Muñoz y Ladislao Petrash, quienes aparecen inicialmente como culpables del doping de los ejemplares Orchard Boy, Heatholt, Polimay y Kimba.

Después de considerar desde todos los ángulos la cuestión, en la cual se ven afectados cuatro de sus miembros, tanto en su prestigio profesional como en el aspecto moral, la asamblea consideró que era de urgencia, imprescindible, proceder a realizar las investigaciones pertinentes a fin de que se esclarezcan plenamente los hechos, para lo cual piden el concurso de las autoridades hípicas y jurisdiccionales.

Mientras tanto, los preparadores Manuel y Eduardo Azpurúa se presentaron ante el juez, a objeto de que el tribunal proceda a realizar una intensa investigación en la cual quede establecida su inocencia o responsabilidad.

Hipódromo de La Plata

(Competidores para la reunión del viernes)

1a. carrera - 1200 m. - A las 14.30

1	Anc. Girl	55	D. Demilio
2	Charmantes	55	R. Di Nitto
3	Espantada	55	X. X.
4	Bragoela	55	V. Emmolo
5	Charosa	55	O. Tévez
6	Finish Vit	55	X. X.
7	C. Olivia	55	J. Corso
8	Diamanta	55	I. Gorrais
9	Solypark	55	X. X
10	Colgada	55	A. Sandoval
11	Edisma	55	J. Gutiérrez
12	Itill	55	C. Sobral
13	Colorelle	55	H. Prieto
14	Convenida	55	R. Gómez
15	Escipiona	55	X. X.
16	(C Ternura	55	R. Rutti
17	(De Ordago	55	F. Echagüe
18	Cronypet	55	J. Romero
19	Chirutí	55	X. X.

2a. carrera - 1000 m. - A las 15.10

1	Daw	57	X. X.
2	Pebetín	57	R. Herrera
3	C. Copete	57	P. Sesta
4	Demipago	57	J. Lavia
5	Hereford	57	X. X
6	Golpeado	57	C. Sobral
7	Disco	57	O. Corbalán
8	El Talín	57	no correrá
9	Anacarsis	57	X. X
10	Barcaños	57	R. Encinas
11	A. Lincoln	57	X. X.

3a. carrera - 1100 m. - A las 16

1	María Ana	56	X. X
2	Lotería	56	J. Rolón
3	Malena	56	X. X
4	Gara-Nell	56	I. Calistro
5	Rel quia	56	O. Corbalán
6	Misiones	56	H. R. López
7	Lisístrata	56	P. Tárrago
8	T'rra Fértil	56	J. Yalet
9	Luna H'ra	56	no correrá
10	Mapamare	56	J. Perfetto
11	Almacara	56	I. Gorrais
12	Ulisa Nuur	56	X. X.
13	Fontela	56	X. X.
14	Pelica	56	X. X.
15	Eturia	56	L. A. Díaz
16	Fatitud	56	A. Sandoval
17	La Machine	56	X. X.
18	Sandrina	56	J. Ortiz
19	Ariadne	56	X. X
20	Huachi	56	A. Fernández
21	Mirtilla	56	R. Encinas
22	Que Pintona	56	A. Gallardo
23	Old Lass	56	J. Lavia
24	Carolina	56	M. De Santis
25	Chi-Mirtita	56	X. X.

4a. carrera - 1200 m. - A las 16.50

1	Flodia	55	X. X.
2	Renzan	55	A. Sandoval
3	Tavern	55	C. Sobral
4	Lampa	55	A. Fernández
5	Nauquen	55	A. Real
6	Uruba	55	J. Domed
7	La Pelea	55	R. Gómez
8	Nev. Game	55	X. X.
9	Queen Bee	55	P. Tárrago
10	Lots	55	J. J. Rivero
11	Quebell	55	C. Giani
12	Salteñita	55	O. Tévez
13	Tangua	55	C. Buden
14	Miskila	55	N. Vismara
15	S. Grace	55	C. Botta
16	Tirena	55	no correrá
17	Nathania	55	R. Tavella
18	Pacucha	55	J. Rolón
19	Winnie	55	J. Yalet

5a. carrera - 1300 m. - A las 17.40

1	Dinero	57½	C. Montenegro
2	Brulio	56	F. Fagín
3	E H'nte	55	X. X.
4	E. Ma'co	57½	A. Plá
5	Des'tado	55½	E. Corsiglia
6	C'triota	55	R. Gómez
7	Desolado	56½	I. Gorrais
8	A'tinado	55	E. Riso
9	Eduardo	55	J. Domed
10	E R'dero	56½	J. de P.na
11	A'arador	55	X. X.
12	Dublonio	55	X. X.
13	D'forme	56	A. Coloccio
14	D'Gnaer	55½	X. X.
15	E Money	55	X. X
16	Entrante	55	R. Durante
17	El Caribe	55½	X. X
18	C. Siro	55	J. Orduna
19	Emigro	55	M. Villagra

6a. carrera - 1400 m. - A las 18.25

1	Conrado	55	N. Yalet
2	Urubu	54	N. Vismara
3	Encerador	54	R. Rutti
4	Highlander	51	O. Barattucci
5	S. al Cobre	54	V. Sanguinetti
6	(Snow Gold	54	P. Tárrago
7	(M'villoso	54	A. Real

7a. carrera - 2200 m. - A las 19.10

1	Fabiola	57½	J. Raventos
2	Visiema	54½	X. X
3	L. Cábala	57½	E. Tadei
4	Pi'flora	57½	H. Guerrero
5	Di'toria	54¼	R. Rutti
6	Cabaima	54¼	I. Calistro
7	C d|Capri	57½	L. A. Díaz
8	Tumbaia	53¾	J. Walsh
9	H|Flores	56½	X. X.
10	Palette	55¼	H. Guías
11	Yanil	56	V. Centeno
12	D'trativa	52¼	X. X.

8a. carrera - 1200 m. - A las 20

1	I. Rock	57	R. Herrera
2	Memorable	57	J. G. Pereyra
3	Sucre	55	X. X.
4	Preludiar	51	R. Gómez
5	Dr J Carlos	57	I. Calistro
6	Cari-Co	57	J. Perfetto
7	O. Chief	5[illegible]	J. Lo'co
8	Meteoro	51	N. Vismara
9	Ancriola	57	O. Barattucci
10	Sátiro	57	D. Brunetto
11	Morgarín	51	X. X.
12	Bridelo	52	S. Barletta
13	Vinet	57	X. X.
14	Swarthy	57	no correrá
15	D. Hernán	55	I. Gorrais
16	Clarus	55	R. Tavella
17	Romgood	52	H. R. López
18	Biarca	57	X. X
19	T. Dengue	57	H. Guías
20	Tantolo	51	X. X.
21	Ad-V'rem	52	C. O. Sáenz
22	Pizarro	57	R. Alzamora
23	Rolito	55	J. J. Rivero
24	El Fr'tino	55	J. Mantilla
25	Hay Fifie	54	no correrá

9a. carrera - 1100 m. - A las 20.45

1	Soy Noble	56	A. Gallardo
2	Batueco	56	X. X.
3	Oscarcito	56	J. D. Oural
4	(J. Dooley	56	A. Coloccio
5	(Taurizano	56	no correrá
6	Oriental	56	V. Centeno
7	M'nerheim	58	M. García
8	Donairoso	56	A. Martínez
9	L|P|Tato	56	V. Sanguinetti
10	Royal Dark	56	J. Perfetto
11	(Gara-Mus	56	I. Calistro
12	(G.-Ruler	56	J. Yalet
13	El C'rito	56	X. X.
14	Lucky One	56	O. Richeri
15	Batoví	56	X. X.
16	Palpitante	56	no correrá
17	Catanzaro	56	X. X.
18	Pupito	56	J. Romero
19	Local	56	C. Buden
20	Traicn'n	56	H. Guías
21	Tabris	56	M. Insúa

10a. carrera - 1300 m. - A las 21.30

1	Expritter	57½	J. Rolón
2	Peletero	55	J. D. Oural
3	Santero	55	J. Srur
4	Turolino	57	C. Montenegro
5	Hadley	55	J. Romero
6	P. Pago	55	J. Yalet
7	Rhum	55	P. Tárrago
8	Marouf	55½	V. Sanguinetti
9	Romeo	55½	M. Carranza
10	Eyector	55	R. Alzamora
11	Fram'yo	55½	X. X
12	Medin	55	R. Tavella
13	Ta'mago	55	E. Riso
14	T. Hat	55	L. O. Flores
15	Faterno	55	X. X.
16	Ondulado	55	A. Gallardo
17	Sicio	55	R. Rutti
18	Freeport	55	I. Gorrais
19	L|Bizotes	55	M. De Santis
20	Teruelo	55	J. G. Pereyra

en baterías... ATMA es la marca.
Atma, baterías que duran. Garantía y Service en todo el país

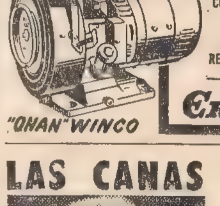
GRUPOS ELECTROGENOS
PINCOR
CORRIENTE ALTERNADA Y CONTINUA
LUZ - AGUA - TELEVISION
RENDIDOR - COMPACTO - ECONOMICO
"ONAN" WINCO
FABRICANTE - DISTRIBUIDOR
ERGON VIAMONTE 1550

LAS CANAS ENVEJECEN!

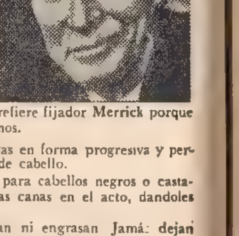
Este señor - como muchos otros - prefiere fijador Merrick porque usándolo aparenta varios años menos.
POMO AZUL: oscurece las canas en forma progresiva y perfecta. Sirve para cualquier color de cabello.
POMOS NEGRO y CASTAÑO: para cabellos negros o castaños, respectivamente. Disimulan las canas en el acto, dándoles un matiz muy agradable.
Los fijadores Merrick no manchan ni engrasan. Jamás dejan polvillo. Fabricados con licencia de la Chemical Hair Co.

GUIDO 1754-56
Hermoso local a estrenar
Con cocina 3 x 3 y 2 baños
Medidas: 5,30 x 17,40
Precio Total: $ 18.500.000
Contado: $ 7.300.000
Saldo, en 56 cuotas mensuales
Visitar de 10 a 17 horas
TRATAR: CANGALLO 1173
TEL. 35-6736/1158
Hijos de Aragón Valera S.A.

Hoy: cuatro encuentros

Racing ante Huracán a las 20.45

Hoy se completará parcialmente la decimoquinta fecha del campeonato Metropolitano de fútbol, pues, a raíz de la lluvia, el domingo último sólo se jugaron los encuentros entre Rosario Central 0 v. Boca Juniors 0 y Unión 0 v. Quilmes 0.

A las 15 se medirán San Lorenzo v. Independiente, suspendido al minuto, match que se realizará íntegro, y a la misma hora se enfrentarán Lanús y Colón, cotejo que fue aplazado cuando ganaba este equipo por 1 a 0 y que se jugará en dos períodos de 39 y 40 minutos. A las 16, en La Plata, Gimnasia recibirá a Atlanta, al que vencía por 1 a 0, efectuándose dos tiempos de 21 y 20 minutos, mientras que a las 20.45 Racing y Huracán —match en que aquél se imponía por 1 a 0— completarán 68 minutos, en dos períodos de 34.

Los partidos entre Morón v. Platense, Chacarita v. Vélez y Los Andes v. Banfield se harán mañana a las 15 y el cotejo Argentinos Juniors v. Estudiantes, como ya informamos, fue suspendido para permitir al segundo sostener con Nacional el segundo partido final de la copa Libertadores de América.

Este es el detalle de los matches de hoy, los árbitros y la probable formación de los conjuntos:

Entre paréntesis, el resultado de la primera rueda.

Sección A

San Lorenzo de Almagro versus Independiente, en avenida La Plata 1674. Arbitro, Alberto Ducatelli.

San Lorenzo (0): C. A. Buttice; S. B. Villar, J. C. Sconfianza, J. R. Albrecht (capitán) y A. Rosl; A. Rendo, N. V. Cocco y A. García Ameijenda; P. A. González, R. J. Fischer y H. R. Veira. Guardavalla suplente, A. E. Irusta. Director técnico interino, Diego García.

Independiente (0): H. Trucchia; A. J. Martín, I. Monges, L. Garisto y R. E. Pavoni; M. A. Raimondo, V. de la Mata y R. T. Adorno; R. E. Bernao (capitán), H. C. Yazalde y A. R. Tarabini. Guardavalla suplente, C. Medina. Director técnico, Adolfo Pedernera.

Gimnasia y Esgrima de La Plata v. Atlanta, en 60 y 118, La Plata. Arbitro, Roberto Pablo Cruces (41 minutos).

Gimnasia y Esgrima (1): H. O. Gatti; J. R. Mocorea, J. C. Magliolo, R. V. Reeza y R. R. Romero; A. J. Bordón, R. J. Zywica (capitán) y H. Sálvá; H. R. Pignani, D. Onnis y J. J. Castiglia. Guardavalla suplente, C. J. Minoián. Director técnico, José Varacka.

Atlanta (0): D. A. Carnevali; H. M. De Filippo, M. A. Pecoraro, H. Zerillo (capitán) y O. E. Gutiérrez; T. García, J. E. Montes y Jorge Domínguez; Alberto Domínguez. R. A. Savino y J. V. Miccio. Guardavalla suplente, M. A. Laino. Director técnico, Osvaldo José Díez.

Lanús v. Colón, en Inocencio Arias y General Acha, Lanús. Arbitro, Miguel Angel Comesaña (79 minutos).

Lanús (0): H. H. Ballesteros; A. R. Capurro, A. Regina, Osvaldo Piazza y R. A. Peralta; E. Suárez, M. A. Carnevale y R. R. Cabrero; A. M. Silva, B. Acosta (capitán) y D. O. Quevedo. Guardavalla suplente, Hugo J. Piazza. Director técnico, Victorio Luis Spinetto.

Colón (1): J. A. Drago; E. J. Jáuregui, A. Giombi, J. O. Santiá (capitán) y L. A. Carro; J. Ceballo, J. A. Correa y C. A. Colman; A. A. Balbuena, N. J. Borgogno y H. Velázquez. Guardavalla suplente, A. Müller. Director técnico, Armando Luis Mareque.

Sección B

Racing v. Huracán, en Cuyo 520, Avellaneda. Arbitro, Aurelio Bosolino (68 minutos).

Racing (1): A. M. Cejas (capitán); E. E. Wolff, R. A. Perfumo, A. Basile y N. P. Chabay; H. M. Zarich, J. C. Rulli y M. A. Adorno; J. O. Lamelza, W. Machado da Silva y R. M. Salomone. Guardavalla suplente, R. E. Guibaudo. Director técnico, Juan José Pizzuti.

Huracán (0): R. R. Navarro (capitán); J. E. Díez, A. R. Dopacio, E. Cantú y R. Chazarreta; M. A. Brindisi, R. Villanoba y J. Meija; H. A. Tedesco, J. H. Olmedo y L. A. Giribet. Guardavalla suplente, N. M. Hernandorena. Director técnico, Alejandro Yebra.

Inspección de canchas

Mañana será inspeccionada por la Municipalidad la cancha de Platense, y al día siguiente la de Atlanta, cuyos dirigentes solicitaron la rehabilitación de los respectivos estadios. Por ahora está previsto que el encuentro del viernes próximo entre Atlanta y San Lorenzo se efectúe en Racing a las 20.40.

Fluminense, líder

RIO DE JANEIRO, 19 (AFP). Fluminense es el puntero del campeonato carioca de fútbol, tras el empate de Botafogo con Bomsucesso. Los resultados de la duodécima jornada fueron: Flamengo 1 v. América 0, Botafogo 1 v. Bomsucesso 1, Bangú 2 v. Vasco da Gama 1 y Fluminense 2 v. Portuguesa 0.

Fueron eliminados del torneo los equipos de Madureira, Campo Grande, Sao Cristovao y Olaria, que competirán en un certamen consuelo denominado Domingos D'Angelo.

Izquierda: Cejas, guardavalla de Racing. En el medio, arriba: Navarro, seguridad en el arco de Huracán. Abajo: Tarabini, puntero ofensivo de Independiente. Derecha: Veira, fútbol de calidad en San Lorenzo

Nuevo éxito de E. Merckx en ciclismo

MONTECATINI, 19 (AP). — El ciclista belga Eddy Merchx ganó la cuarta etapa de la Vuelta de Italia, corrida sobre 21 km. contra reloj en un camino llano, pero de numerosas curvas, en torno de este centro de veraneo del norte de Italia.

Reñida lucha en el certamen R. Grau

Con los resultados registrados en las tres últimas ruedas, el Círculo de Ajedrez de Vélez Sarsfield y el Club Argentino, este último con una partida pendiente, comparten el primer puesto en el torneo de ajedrez por equipos organizado en memoria de Roberto G. Grau. En los certámenes individuales, que se desarrollan paralelamente, se destacan, en primer categoría, Jorge Rubinetti (Villa del Parque); en segunda, Carlos Lago (Club Argentino), y en cuarta categoría, Jorge Nogués (Círculo Vélez Sarsfield), siendo reñida la lucha en los restantes tableros.

Los resultados

De la quinta rueda: Jaque Mate 3½ v. River Plate 1½, Boca Juniors 1½ v. Chacarita Juniors 3½, Villa del Parque 1 v. Club Argentino 4, Brown de Adrogué 1½ v. Banfield 3½, Comunicaciones 2 v. Atlético Vélez Sarsfield 3 y Villa Martelli 1½ v. Círculo Vélez Sarsfield 3½.

De la sexta rueda: Chacarita Juniors 2½ v. River Plate 2½, Club Argentino 3 v. Villa Martelli 2, Atlético Vélez Sarsfield 3 v. Brown de Adrogué 2, Círculo Vélez Sarsfield 3 v. Jaque Mate 2, Banfield 2 v. Villa del Parque 3 y Boca Juniors 3 v. Municipalidad 2.

De la séptima rueda: Villa del Parque 1½ v. Atlético Vélez Sarsfield 2½, una suspendida, Jaque Mate 2 v. Club Argentino 2, una suspendida, Brown de Adrogué 0 v. Boca Juniors 4, una suspendida, Villa Martelli 1½ v. Banfield 2½, una suspendida, River Plate 2 v. Círculo Vélez Sarsfield 3 y Municipalidad 3½ v. Chacarita Juniors 1½.

Las posiciones

Club Argentino (una suspendida) y Círculo Vélez Sarsfield, 23 puntos; Jaque Mate (una) y Municipalidad, 18½; Atlético Vélez Sarsfield (una) y Chacarita Juniors, 18; Banfield (una), 17½; River Plate, 17; Boca Juniors (una), 16; Villa del Parque (una), 14; Villa Martelli (una), 13, y Atlético Brown de Adrogué (una), 9½.

La copa AFA 1969

En la cuarta rueda del torneo de ajedrez por equipos por el trofeo AFA 1969 hubo estos resultados:

Banfield 3 v. F. C. Oeste 2, Luz y Fuerza 3 v. San Telmo 0 (dos suspendidas), Atlético Brown de Adrogué 1½ v. Vélez Sarsfield 2½ (una suspendida), Chacarita Juniors 5 v. Unión de Santa Fe 0, por ausencia; River Plate 4 v. Defensores Unidos de Zárate 1, Boca Juniors 3 v. Gimnasia y Esgrima 2 y San Lorenzo 0 v. Estudiantes 2 (tres suspendidas). De la rueda anterior, Oeste ½ v. Brown ½; resultado final, Oeste 3½ v. Brown 1½.

Las posiciones

	J.	G.	E.	P.	S.	Ps.
Chacarita Jrs.	20	14	2	4	–	15
F. C. Oeste ..	20	12	4	4	–	14
Banfield	20	10	6	4	–	13
Vélez Sarsfield	20	9	5	5	1	11½
River Plate ...	20	7	7	6	–	10½
Luz y Fuerza .	20	8	4	6	2	10
G. y Esgrima	20	7	6	7	–	10
Estudiantes ..	20	5	7	5	3	9½
San Telmo ...	20	4	8	6	2	8
Brown	20	5	5	9	1	7½
Boca Juniors .	20	3	8	9	–	7
U. de Zárate .	20	3	7	10	–	6½
Unión de S. Fe	20	4	5	11	–	6½
San Lorenzo ..	20	4	4	9	3	6

Campeonato argentino

La Federación Argentina de Ajedrez, con el apoyo de la Dirección de Turismo y la Asociación de Hoteles, está abocada a la tarea de organizar el campeonato argentino de ajedrez por equipos, que se desarrollará en Termas de Río Hondo desde el viernes próximo hasta el 1º de junio.

Han confirmado su participación Círculo Olimpo de Resistencia, Círculo de Santiago del Estero, Federación de Salta, Federación de Jujuy, Federación del Nordeste de la Provincia de Buenos Aires, Federación Platense, Federación de la Provincia de Córdoba, Federación de Entre Ríos, Federación Tucumana, Federación Regional de San Nicolás y Federación Rosarina.

Será director del torneo el señor José I. Heras Abeleira.

Ganó Gaprindashvili

MOSCU (AP). — Nona Gaprindashvili, de Tbilisi, retuvo el título femenino de campeón mundial de ajedrez al superar por 8½ a 4½ puntos a su desafiadora, Alla Kushnir, de Moscú.

La campeón, de 28 años, obtuvo el título mundial en 1962.

Doval

RIO DE JANEIRO, 19 (AP). — Narciso Doval se ha convertido en un nuevo ídolo de los simpatizantes de Flamengo por su condición de hombre-gol, al haber marcado el único tanto que posibilitó la victoria sobre América. Toda la prensa comenta el acierto de Elba de Padua Lima "Tim", que aconsejó la contratación del ex delantero de San Lorenzo. Al término del cotejo, dijo Doval: "Cuando la enorme hinchada de Flamengo comenzó a corear mi nombre, confieso que pocas veces en mi vida sentí una emoción parecida".

Hoy jugarán México y Perú

MEXICO, 19 (ANSA). — Los seleccionados de fútbol de Perú y México se enfrentarán mañana en el estadio Azteca de esta capital en el primer encuentro amistoso entre ambos países, realizado como parte de los preparativos para al mundial de 1970.

El Perú, que en su gira por la América latina superó al de Colombia por 3 a 1 y luego venció al de El Salvador por 4 a 1, efectuó una sesión de entrenamiento en el escenario del match. Luego el director técnico, Waldyr Pereyra, "Didi", anunció que habría cambios en el equipo. En la valla es posible que actúe Luis Rubinos y se producirán las reapariciones de Baylon y Cassaretto en el ataque.

El conjunto mexicano deberá rehabilitarse ante su público de la baja actuación que tuvo en Europa. Como se sabe, los resultados adversos logrados en dicha excursión, costaron la distitución del entrenador Nacho Trelles, quien fue sustituído por su asesor, Raúl Cárdenas.

El partido comenzará a las 20.30 (21.30 hora argentina) y los equipos presentarán la siguiente alineación:

México: Castrejon; Vantolra, Pena, Núñez y Pichojos; Munguia y Pulido; Alvarado, Cisneros, Fragoso y Padilla.

Perú: Rubinos; Campos, Latorre, Chumpitaz y Elías; Miflin, Challe y Cubillas; Baylon, León y Cassaretto.

Se recordará en un torneo a E. J. Fassi

La comisión ejecutiva y administrativa interina del estadio municipal de Lomas de Zamora realizará el domingo próximo un torneo atlético de salto en alto para damas y caballeros federados en homenaje a Eleuterio Juan Fassi.

Durante la jornada, que comenzará a las 15.30 con la asistencia de altas autoridades comunales y del ámbito deportivo, se descubrirá una placa recordativa del desaparecido atleta de Santa Fe y se dará su nombre al saltómetro, que, para esta oportunidad, fue totalmente remodelado.

De esta forma, en uno de los principales centros de actividad atlética en el país, se recordará a uno de los mejores exponentes del salto en alto de todas las épocas en nuestro medio que contribuyó con sus actuaciones meritorias a dar prestigio al club que representó desde 1959, Independiente, y al deporte argentino y sudamericano en distintos certámenes internacionales.

Los actos por efectuarse integran los festejos oficiales conmemorativos de un nuevo aniversario de la Revolución de Mayo por parte de la Municipalidad de Lomas de Zamora.

Fue embarcado el Fortuna para la Unión

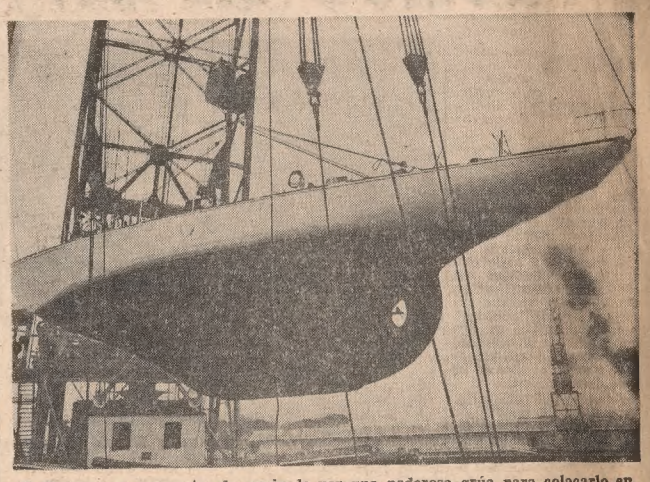

El Fortuna, en momentos de ser izado por una poderosa grúa para colocarlo en la cubierta del Mormacsean. Sus notables líneas, de la obra viva de un diseño que tiene 20 años, tendrán que cotejarse con modernísimos y recientes dibujos

La demora en partir en la fecha prevista —9 del actual— del carguero Río Aguapey, frustró en parte las esperanzas de la tripulación del yate Fortuna, que debía intervenir en la importante regata transatlántica y, posteriormente, en la Amiral Cup.

Este buque de la Empresa Líneas Marítimas Argentinas tuvo que reparar algunas chapas de su obra viva, sufriendo un grave retraso que incidió en las posibilidades de llegar a Nueva York con el tiempo adecuado para preparar a este famoso velero de la Escuela Naval Militar e iniciar la prueba cuya partida está prevista para el 22 del mes próximo. Empero, las autoridades de E.L.M.A. consideraron el problema en toda su importancia y lograron que ayer fuera embarcado y partiera en el buque de bandera norteamericana Mormacsean, de la armadora Moore McCormack, la que lo transporta sin cargo.

El Fortuna llegará a Nueva York el 12 del mes próximo y será recibido por la tripulación, formada por cadetes y oficiales al mando del capitán de corbeta Alberto Heredia, los que viajarán próximamente por vía aérea. Los suboficiales primeros de mar, Santiago Ferrer y Victoriano Reynoso navegan cuidando la embarcación en el Mormacsean.

Importancia del viaje

Este yawl de la Armada Argentina fue construído en 1949 sobre un diseño de Campos y Hossmann, en el Arsenal Naval Buenos Aires, y, desde entonces, intervino con notable éxito en numerosas regatas en el país y en el extranjero. En esta oportunidad, el Fortuna participará en la travesía sobre 2750 millas que se hará entre Newport, Estados Unidos, y Cork, Irlanda, en la que competirán las mejores expresiones de diseños oceánicos y, también, avezadas tripulaciones, y, entre los primeros, podemos mencionar el famoso Ondine, de Summer A. Long; Carina, de Richard S. Nye; Dyna, de Clayton Ewing; Figaro IV, de William Smith; Kialoa II, de John B. Kilroy; Thomas Watson (h.) con Palawan, y otros.

Por la Academia Naval de Annapolis intervendrá el Maredea, un yawl diseño de Morgan, de 17m.70 de eslora, y otro de los que ha causado más interés es el Stormy, nuevo yate de Cornelis Bruynzeel, ex propietario del Stromvogel. El Stormy es una creación de E. G. Van de Stadt, con aparejo, queche de 16m.52 de eslora total.

Después de esta dura prueba, el Fortuna competirá en aguas inglesas en la famosa Admiral Cup, trofeo que está formado por la puntuación de cuatro regatas, una de ellas, la famosa Fastnet. Cada país debe participar con tres barcos y los restantes serán los argentinos Kuenda y Recluta.

Con Porto Alegre y Chile en La Plata

El interventor en la AFA fijó el estadio de Estudiantes de La Plata para el encuentro desquite con el combinado de Porto Alegre, que se hará el miércoles 25 del mes próximo.

Dos semanas antes, el miércoles 11, se efectuará el encuentro desquite con los chilenos, el que tendrá como escenario el estadio de Gimnasia y Esgrima. Cabe recordar que el primer cotejo con los trasandinos se realizará el miércoles 28 del actual en Santiago.

Mientras tanto, el seleccionado nacional no practicará esta semana en virtud de la serie de matches que se jugarán entre hoy y el viernes.

Estudiantes-Unión: el 28

El interventor en la AFA, señor Armando Ramos Ruiz —sigue engripado en su domicilio— dispuso que el match pendiente entre Estudiantes y Unión, por el campeonato Metropolitano, se realice el miércoles 28 del actual en horas a fijarse. Esto podría interferir el viaje de los platense a los Estados Unidos, donde tienen previstas dos presentaciones, el viernes 30 del actual y el lunes 2 de junio.

Primera B y aficionados

Los partidos suspendidos el sábado último por la lluvia, de primera B, C y aficionados, se realizarán el sábado próximo a las 15.

Palmeiras y Corinthians

SAN PABLO, 19 (AFP). — Palmeiras, en la serie A, y Corinthians, en la B, encabezan el campeonato paulista de fútbol. Resultados de los cinco partidos realizados en la jornada: Palmeiras 2 v. Portuguesa de Desportos 2, San Pablo 3 v. Ferroviaria 0, Sao Bento 1 v. Santos 1, América 0 v. Guarani 4 y Corinthians 2 v. Juventus 9 (sábado). Posiciones, serie A: Palmeiras, 31 puntos; Santos, 27; Ferroviaria, 25; Portuguesa de Desportos, 22; Quince de Noviembro y Portuguesa Santista, 21; Juventus, 10. Posiciones, serie B: Corinthians, 32 puntos; San Pablo, 30; Guarani, 15; America, 13; Sao Bento, 12; Paulista, 11, y Botafogo, 8.

MAÑANA
ESTUDIANTES
NACIONAL
HOY
reemplace las pilas de su receptor,
para vivir la emoción del partido a plena pila con
PILAS EVEREADY BLINDADAS
Son las coloradas, especiales para transistores.

EVEREADY
PODEROSA ENERGIA

UNION CARBIDE
Es un producto Union Carbide Argentina S.A.I.C.

RELAN

FIRME SOBRE EL ULTIMO LADRILLO
(ROUCO SUEYRO ya lo colocó AHORA... LE TOCA A USTED!)
Esta es la gran oportunidad para que Usted estampe su firma sobre bases reales. Porque ROUCO SUEYRO, al colocar en todas sus obras el último ladrillo, refirma la calidad de su "constructiva" trayectoria.

Cuatro condiciones empresarias la avalan
- AUTOFINANCIACION
- AMPLIAS GARANTIAS
- FIRMES RESPALDOS
- CUIDADOSA TERMINACION DE CADA UNO DE LOS EDIFICIOS

Todas estas ventajas están a la vista en el
EDIFICIO ROUCO SUEYRO Nº 51
Planta baja y 11 pisos altos - Departamentos de dos ambientes.
RODRIGUEZ PEÑA 1544 (ENTRE LAS HERAS Y VICENTE LOPEZ). RECIENTEMENTE CONSTRUIDO Y YA APTO PARA SER HABITADO.

- Entrada de categoría portero y cerradura eléctricos, dos ascensores.
- Servicios individuales calefacción estufa de gas, incinerador - cañerías TV. y teléfono externo.
- Azulejos San Lorenzo y servicios sanitarios Ferrum, nueva línea - cocinas y calefones agua caliente, Flamex.

ATENCION PERMANENTE EN EL MISMO EDIFICIO
ENTREGA INMEDIATA
PRECIOS FIJOS E INAMOVIBLES - LARGOS PLAZOS PARA UNA AMPLIA FINANCIACION - 30 % OCUPACION, SALDO 5 AÑOS - SE ACEPTAN PRESTAMOS BANCARIOS.

Proyecto, Dirección y Construcción:
ARQ. J. ROUCO SUEYRO
EMPRESA CONSTRUCTORA

VENDE:
CARLOS A. ROUCO SUEYRO
De la Cámara Argentina de la Propiedad Horizontal.
ANCHORENA 1348 - P.B. - Tel. 85-0748
ATENCION EN OFICINA: 9.30 A 12 - 14.30 A 19

Estudiantes se prepara

Práctica en City Bell

Mejoran Malbernat y Togneri

Aguilar, Manera, Verón, Pachamé y Bilardo en una carrera. Zubeldía observa

"Mire, éste es el antifútbol. Cuando llueve, los demás equipos se entrenan en gimnasios cerrados. Los jugadores de Estudiantes lo hacen bajo la lluvia, se embarran y nadie protesta. Es más, trabajan con gran voluntad. Luego vienen los resultados y esto conviene que la gente lo sepa. Es la verdad". Osvaldo Zubeldía, con un dejo de ironía pero con la sinceridad de siempre, esbozó así, a manera de ejemplo, algunos de los secretos de sus dirigidos.

Por cierto que allí había razón. Ni el mal tiempo pudo hacer que en el Country Club de City Bell el trabajo quedase a un lado. A pocas horas del match desquite con Nacional, por la final del torneo por la copa Libertadores de América, el plantel practicó intensamente, a despecho de aquella contingencia y del fangal en que estaba convertido el campo.

El preparador físico Jorge Kistenmacher dirigió la primera parte y ordenó ejercicios variados, con piques, carreras, choques y movimientos en zig zag, alrededor de una doble fila de obstáculos marcados por cubiertas de automóviles. Luego, el preparador explicó que prefería buscar siempre ejercicios distintos para que el jugador no se aburra y encuentre una cosa novedosa.

Todo fue realizado a intenso ritmo e, inclusive, lo hicieron Malbernat y Togneri, quienes acusaban ligeras lesiones. Sobre el final, Osvaldo Zubeldía trabajó con los tres arqueros (Flores, Poletti y Errea) a los que sometió a remates desde distintos ángulos, tarea que luego imitaron los restantes futbolistas, con 18 balones alineados paralelos al área.

Por último, y a manera de entretenimiento, se realizó un partido entre defensores y delanteros, jugado con desusada voluntad, y que finalizó igualado en un tanto, no sin antes recibir el "árbitro" —Zubeldía— ampulosas protestas de todos ante cualquier infracción que sancionaba.

Más tarde, el entrenador desgranó algunas opiniones sobre Estudiantes, Nacional y el próximo partido, y se apresuró a aclarar: "Yo en Montevideo fui el primero en reconocer que nos hubiésemos conformado con el empate. El triunfo fue una contingencia. Además, Nacional nos empujó, no es sólo que quisiéramos defendernos, ¿o acaso nuestros volantes se movieron con comodidad? Dicen que Bilardo lo anuló a Maneiro. Es cierto, pero a su vez, no deben tener la menor duda de que Maneiro no lo dejó mover a él"

Hizo una pausa y señaló que consideraba injustas algunas críticas: "Eso lo hace cualquiera. Es fácil. Lo único cierto es que nosotros le estamos haciendo un bien al fútbol argentino, porque solamente ahora nos conocen en el mundo. Pregúnteselo a Sívori o a Di Stéfano.

"Yo a mi gente siempre le tengo confianza. A la hora de jugarse, nadie falló. En las finales demostraron la presencia que tienen. Acá a nadie le preocupa tener a cien mil espectadores en contra. Eso sí, Nacional será más difícil de lo que la gente piensa. Yo no podría decir cómo va a actuar Estudiantes, porque eso depende de cómo y quiénes jugarán para ellos. Además, por más que uno plantee las cosas, en la cancha siempre los que resuelven son los jugadores. La inspiración de un jugador es algo que nadie puede prever. Estudiantes sabe lo que hace en la cancha. Todos saben donde pararse y que función desempeñar, pero la parte táctica sólo la veremos en la mañana del partido.

"¿Los mejores de ellos? Varios, todos hablaron de Prieto y a mi me parece que Maneiro es muy buen jugador. Atrás, andan bien, y los volantes, en general, son luchadores y dan mucho trabajo".

La posibilidad de no contar con Malbernat le preocupó, pero estimó que estará en condiciones, y concluyó: "En principio, el equipo será el mismo. Hasta ahora no veo ningún cambio, a menos que tenga problemas de lesionados. Lo hecho en Montevideo me dejó tranquilo".

Homenaje a Rattín

En el Club Belgrano, de Zárate, se realizará el lunes 2 del mes próximo a las 21 un acto en honor de Antonio Ubaldo Rattín por sus diez años de actuación internacional.

Audiencia

Provocó curiosos comentarios en los tribunales de La Plata la presencia en aquel recinto de los jugadores Malbernat, Pachamé, Bilardo y Manera, quienes permanecían en la sala de espera del Juzgado en lo Civil del Dr. Mallo Rivas.

Mientras duró la audiencia, las conjeturas aumentaron, más teniendo en cuenta que a esas horas el plantel de Estudiantes estaba concentrado en City Bell, y las versiones fueron tantas como opinantes hubo.

Por fin pudo saberse que los tres primeros prestaron declaración en una causa civil, en la que es parte Manera, a raíz de un accidente automovilístico que sufrió el año último.

Disipadas las dudas, y una vez que prestaron declaración, los cuatro futbolistas se retiraron a comer a City Bell, pues no habían tenido tiempo de hacerlo luego de finalizar el entrenamiento.

Suspendieron Spassky y Petrosian

MOSCU, 19 (AFP). — La decimocuarta partida del match que sostienen Tigran Petrosian y Boris Spassky por el título mundial de ajedrez fue suspendida en la jugada 42a., anunció la agencia Tass.

La partida continuará mañana.

Las posiciones

	J.	G.	E.	P.	S.	Ps.
Petrosian	14	3	7	3	1	6½
Spassky	14	3	7	3	1	6½

La 14a. partida

Ortodoxa

Blancas PETROSIAN	Negras SPASSKY	Blancas	Negras
1.P4AD	P3R	22.C3AD	CD5R
2.P4D	P4D	23.A1A	TD1A
3.C3AR	C3AR	24.T2A	D5C
4.A5C	A2R	25.CxC	CxC
5.P3R	O-O	26.D2R	C4A
6.PxP	PxP	27.D2D	P4TD
7.C3A	CD2D	28.P3C	DxD
8.A3D	P3CD	29.TxD	A3T
9.O-O	A2C	30.TR1D	TR1D
10.T1A	P4A	31.T1C	R2A
11.A5A	T1R	32.A2R	C6D
12.T1R	C1A	33.T2-1D	R2R
13.PxP	PxP	34.R1A	C5C
14.C4TD	C5R	35.P3TD	C7T
15.AxA	DxA	36.PxP	C6A
16.C2D	C3D	37.T6C	T3D
17.A4C	P5A	38.TxT	RxT
18.C3AR	P4A	39.T1A	CxA
19.A3T	C2D	40.RxC	PxP
20.P3CR	C3A	41.R2D	T1CD
21.C4D	P3C	42.R3A	R4D

Suspendida

Reuniones para hoy

AJEDREZ

Jaque Mate: Partidas simultáneas a ciegas a cargo de León Colman Lerner, en Santiago del Estero 952, a las 21. **Círculo de Villa Crespo:** Torneo semirápido a 20 minutos, sistema suizo a cinco ruedas con ventajas, en Corrientes 5583, a las 21.15. **Club Argentino:** Torneo por equipos Roberto Grau, en Paraguay 1858, a las 20.

BASQUETBOL

Asociación Buenos Aires: Torneo Preparación de primera, semifinales, River Plate v. Lanús y Vélez Sarsfield v. San Lorenzo de Almagro, en Don Bosco, Castro Barros 239, a las 20.30.

BOCHAS

Palermo: Torneo por el trofeo Romualdo Carnaga, Círculo Trovador v. Náutico Buchardo, en Fitz Roy 2238, a las 19.30.

FUTBOL

Primera: Campeonato Metropolitano, partidos suspendidos de la décimoquinta fecha, San Lorenzo de Almagro v. Independiente, en Avenida La Plata 1674, a las 15; Lanús v. Colón; General Acha y J. I. Arias, Lanús, a las 15; Gimnasia y Esgrima v. Atlanta, en 60 y 118, La Plata, a las 16, y Racing v. Huracán, en Cuyo 520, Avellaneda, a las 20.45.

GOLF

Jockey Club: Copa Comisión de Golf, k.o., de damas, final, en San Isidro, **Ranelagh:** Copa Los Angelitos, k.o., de damas, final, en Ranelagh.

Una escena del match de práctica. Madero festeja un tanto de los defensores, Poletti aparece caído

Marca record del atleta Luis Collazo

La fuerte lluvia obligó a las autoridades de la Federación Atlética Metropolitana a suspender el torneo 25 de Mayo, que organizó el Instituto Cultural y Deportivo Luz y Fuerza en el Centro Deportivo Municipal Parque Chacabuco, cuando se habían realizado sólo una final por tiempos y tres series de caballeros.

Pese al estado muy pesado de la pista se lograron buenos registros, destacándose los 26s.3 de Luis Collazo, marca con la que igualó el record argentino de 200 metros con vallas de juveniles, a la vez que se destacó Juan C. Kerwitz, ganador general con 25s.3.

En la primera serie de 100 metros, menores, se lució Daniel Moreno, de Sudamérica, que estableció 11s.6 en meritoria superación personal, y en la tercera, Miguel Adus, de Luz y Fuerza, con 11s.2, a cuatro décimas del primado nacional de Carlos Ripoll y a tres del regional de Juan López Castro.

Los resultados

Caballeros, primera categoría, 200 metros con vallas: 1º, Juan C. Kerwitz (LF), 25s3; 2º, Luis Collazo (CADA), 26s.3 (igualó el record metropolitano y argentino de juveniles; anterior de Rubén Omar Paulo desde el 22 de marzo de 1969, en Lomas de Zamora); 3º, Marcelo Tiberi (CADA), 26s.7, y 4º, Elbio García (LF), 26s.8. Se efectuaron semifinales y la clasificación final fue dada por tiempos.

Menores, 100 metros, primera serie: 1º, Daniel Moreno (S), 11s.6; 2º, Gerardo Hendlin (LF), 11s.9, y 3º, Ricardo Dyk (GE), 12s. **Segunda:** 1º, Gerardo Gobbi (GE), 12s.3; 2º, Oscar Houdin (LF), 12s.6, y 3º, Roberto Comisso (BJ), 12s.7. **Tercera:** 1º, Miguel Adus (LF), 11s.2; 2º, Jorge Monastirsky (CADA), 12s.1, y 3º, Jorge Wolodarsky (GE), 12s.3.

Esta jornada suspendida, como la del sábado para libres, se efectuará el 7 y 8 del mes próximo en el mismo escenario.

Optimismo y parquedad en el plantel de Nacional

Rostros de Montero Castillo, Ramos y Ancheta, que confían en la victoria

Está desde ayer en nuestro medio la delegación de Nacional, cuyo equipo enfrentará mañana por la noche en La Plata al de Estudiantes, en el segundo cotejo final por la copa Libertadores de América.

Arribó el plantel del subcampeón uruguayo al Aeroparque metropolitano 35 minutos después de la hora prevista, es decir, a las 16.30. La delegación, que es encabezada por el secretario general del club Sr. Nasin Ache Echart, e integrada por los delegados, Homero Bagnulo, Andrés G. Frías, Néstor Scavino, Juan C. Cuadro, Carlos Durán Ayala y Mario Bucheli; por su director técnico, Alfredo "Zeze" Moreira; por el preparador físico, Carlos Moreira, y por 18 jugadores, emprendió, a poco de su llegada, viaje directo hacia las instalaciones de Estancia Chica, situada en la localidad bonaerense de Abasto, propiedad del club de Gimnasia y Esgrima de La Plata, lugar donde los visitantes del país hermano quedaron concentrados.

El presidente de Nacional, señor Miguel A. Restuccia, llegará esta tarde, por vía aérea. Además, no viajaron acompañando al plantel Celio — por hallarse lesionado — ni tampoco Maneiro, debido a la pérdida del primer hijo que esperaba la esposa. Por consiguiente, serían reemplazados, respectivamente, por el argentino Rubén Omar García (ex Nueva Chicago y Platense, 24 años de edad) y por nuestro conocido Alcides Silveira, que hasta el año último perteneció a Boca Juniors.

A su arribo al Aeroparque, la representación uruguaya fue recibida, en nombre de Estudiantes de La Plata, por su vicepresidente, señor Santiago Bianchetti, y por los doctores Oscar Ferrari y Luis María Bullrich. Se hallaban además presentes numerosos periodistas y una veintena de hinchas del subcampeón de la vecina orilla, portando sendas banderas del país hermano y de Nacional, que agitaron con entusiasmo en las proximidades del recinto de la Aduana, en cuyas dependencias los visitantes efectuaron los trámites de rigor, previa a su partida en un ómnibus que, posteriormente, los trasladó hasta su actual concentración.

En general, tanto la mayor parte de los jugadores, como especialmente el director técnico Zezé, que fueron rodeados por los representantes de la prensa, se mostraron reticentes a formular declaraciones. Tan pronto descendieron del avión, se alejaron con presteza en dirección al sector aduanero e hicieron gestos y ademanes que obviamente se interpretaron como renuentes a formalizar cualquier tipo de manifestaciones. Otros, en cambio, se prestaron complacidos a la requisitoria periodística (Cubilla, García, Ancheta y Silveira, por ejemplo). El ex-jugador de River Plate afirmó que Nacional superará su desempeño del miércoles último y añadió que confiaba en la realización de un tercer encuentro Atilio Genaro Ancheta, cordial, simpático y expresivo, se mostró asimismo muy optimista con respecto a la próxima actuación del equipo y estimó que el resultado los favorecerá, a despecho de la fuerza y de la calidad que juzgó existen en Estudiantes de La Plata.

"Significaría para mí la concreción de un anhelo muy caro el poder actuar en el equipo en reemplazo de Celio," dijo García, en tanto que Silveira nada anticipó acerca de su probable actuación. "Pregúntele a Zezé", respondió.

Pero recurrir al director técnico en demanda de alguna declaración, resultó cabalmente una utopía, pues se mostró afecto a hablar del viaje, de nuestro país o de cualquier tema, antes que referirse al partido y, menos aún, a la formación de Nacional o a otros aspectos afines.

Minutos después de las 17, la delegación del subcampeón uruguayo, una vez satisfechos los trámites aduaneros reglamentarios, se alejó del Aeroparque, entre los vítores y aplausos del pequeño núcleo de simpatizantes que ayer llegó a esta ciudad para estimular mañana al team oriental.

Esta es la nómina del plantel titular y suplente de Nacional que ayer llegó: Manga, Ancheta, Emilio Alvarez, Ubiña, Montero Castillo, Mujica, Cubilla, Prieto, Morales, Dogliotti, Ramos, Silveira, Brunel, Techera, García, Mamelli, Pedro Alvarez y Espárrago. También llegaron los médicos del plantel, Dres. Carlos Suero y Orlando Manzano; los kinesiólogos, Eliseo Domínguez y Alfred Gandurlla, y el utilero, Pablo Caraballo.

Dos delegados

En el mismo avión que condujo a la delegación de Nacional, arribaron los señores Angel Barral y Juan Carlos Armental, miembros del Colegio de Arbitros de la Asociación Uruguaya de Fútbol, quienes, especialmente invitados por la entidad homónima de la AFA, presenciarán el partido de mañana por la noche en La Plata. Los visitantes fueron recibidos en el Aeroparque por los árbitros locales Aurelio Bossolino, Miguel Angel Comesaña y Angel Noberto Coerezza.

nto para Nacional. Veinte hinchas ya presentes

Las opiniones de los futbolistas argentinos

Después de un intenso entrenamiento, los futbolistas de Estudiantes de La Plata esperaron la hora de la comida departiendo entre ellos o conversando con periodistas argentinos y uruguayos que asistieron a la práctica. Además, se encontraba el ex gobernador de la provincia de Buenos Aires, Anselmo Marini, quien, como simpatizante de la institución concurrió a visitarlos. Luego comieron un suculento puchero, en un ambiente de grata camaradería. Espiritualmente tranquilos, esperan confiados el encuentro de mañana con Nacional, respetando la capacidad del adversario. Estas fueron las opiniones de quienes tratarán de conquistar por segunda vez consecutiva la copa Libertadores de América.

Alberto José Poletti (23 años de edad, 1m.82 de estatura, 75 kgs. de peso, porteño, soltero, arquero): "Pienso que el partido tendrá un desarrollo muy similar al primero. Ellos andan bien, pero nosotros estamos en condiciones de rendir mucho más y, por lo tanto, de ganar nuevamente la copa".

Néstor Togneri (26 años, 1m.78, 74 kgs., bonaerense —San Martín—, casado, marcador de punta derecha): "Los problemas que tuve con Morales en los primeros minutos ya no los tendré, porque los solucioné en ese mismo encuentro. El rival, por supuesto que es de cuidado, aunque nosotros llevamos la ventaja de la victoria obtenida en Montevideo".

Alberto Ramón Aguirre Suárez (24 años, 1m.75, 72 kgs., tucumano, casado, un hijo, marcador central): "Nosotros seguimos trabajando con la misma unidad. Respetamos a Nacional y trataremos de que la copa siga en nuestro país. Los delanteros que debemos enfrentar son peligrosos y siempre temioles".

Carlos S. Bilardo

Christian José Rudzki (22 años, 1m.75, 76 kgs., checoslovaco, casado, una hija, puntero derecho): "Estoy recuperado de la afección hepática. En Montevideo no fuimos más ofensivos, porque no pudimos. Yo pienso que no anduve bien, pero tenga amplia confianza, que voy a mejorar. Por lo menos voy a poner toda la voluntad posible".

Marcos Conigliaro (26 años, 1m77, 73 kgs., bonaerense —Bernal—, casado, un hijo, centrodelantero): "Vamos a ser campeones de América otra vez. Tengo amplia seguridad en Estudiantes, no en el resultado, ya que puede ser un empate o un triunfo. Ganamos en Montevideo jugando para muchos mal. Aquí estaremos mejor y de allí mi fe".

Juan Ramón Verón (25 años, 1m.76, 76 kgs., bonaerense —La Plata—, casado, tres hijos, puntero izquierdo): "Nacional va a venir en búsqueda de la victoria y eso, de por sí sólo, lo hace temible. Va a incidir, naturalmente el localismo y la cancha chica, que a veces resulta favorable para nosotros, en caso de hacer un gol, y otras no".

Raúl Horacio Madero (29 años), 1m.82, 73 kgs., porteño, casado, un hijo, segundo marcador central): "Será un cotejo duro, como todos. Este puesto es de mayor responsabilidad, a pesar de que se corre menos, porque se debe estar pendiente de todo los noventa minutos. Estamos espiritualmente tranquilos".

Oscar Manuel Malbernat (25 años. 1m.69, 70 kgs., bonaerense, soltero, marcador de punta izquierdo): "Cuando remato siento todavía un dolor en la pierna. Con todo, estoy en condiciones de actuar mañana. Tradicionalmente valoramos a nuestros rivales, porque por algo —en este caso Nacional— llegan a jugar partidos importantes. En Montevideo el match era para un empate. Aquí vamos a estar más serenos".

Raúl H. Madero

Carlos Salvador Bilardo (30 años, 1m.74, 67 kgs., porteño, casado, volante): "Reconozco que jugamos mal, no podemos hacerlo mejor, porque es la única que sabemos. Pero ganamos y eso es lo importante. Como en todos los encuentros por la copa, se puede producir cualquier sorpresa. Nacional es un buen equipo y está capacitado para exigirnos al máximo".

Eduardo Flores (25 años, 1m.76, 75 kgs., bonaerense, casado, volante): "Tengo la impresión de que vamos a llegar adelante mucho más que en Montevideo. Ellos tienen una posibilidad sola, mientras que a nosotros nos basta empatar para mantener la copa. Eso pesará, indudablemente, en el desarrollo de la lucha".

Carlos Oscar Pachamé (25 años, 1m.74, 74 kgs., bonaerense, volante): "Habrá que brindarse como siempre hasta el último instante. El plantel está compenetrado de su misión y esperamos realizarla a pesar de las dificultades que representa enfrentar a un rival que viene a jugarse todas sus posibilidades".

Néstor Martín Errea (28 años, 1m.80, 74 kgs., porteño, casado, una hija, arquero suplente): "El panorama no varió. Influye, por supuesto, el 1 a 0 que obtuvimos en el primer match. Tenemos dos puntos, ahora vamos en búsqueda de uno o dos puntos más. Todos los partidos son distintos y más cuando son finales. El público y la cancha van a influir notablemente y se van a dar acciones más favorables a Estudiantes".

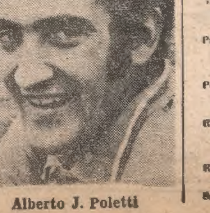

Alberto J. Poletti

Avisos Agrupados

Por centím. de columna: composición tipográfica únicamente, $ 1.200; con grabado, $ 1.300. Descuento por pago antes de la publicación 5 %.

Propiedades urbanas

Compra-venta, hipotecas o alquiler, de casas, departamentos, locales y terrenos

SANCHEZ CREXELL

BIENES RAICES OPERACIONES DE ALTO NIVEL

VENDA AL CONTADO

Por intermedio de nuestra financiación, 5 % al valor de venta COMISION POR VENTA Y FINANC. 3 % — CONSULTENOS

AYACUCHO Y GUIDO

3 DORMITORIOS - 3 COCHERAS

En edif. de gran categ., piso 6º, orient. E., gran balcón, 1. room 8x4,5 c|chim., escrit. 4,5x4, teléf., comed. 6,5x4, sala de juegos, 2 bños. y toil. con revest. mármol, pisos roble Eslavonia, coc., off., 2 hab. serv. Sup. cub. 357 m2., $ 30.000.000, 50 % contado y saldo a 1 y 2 años.

J. HERNANDEZ Y 3 DE FEBRERO

PISO 29o. A ESTRENAR VISTA AL RIO

Extraord. piso, con vista panorám., hall, Liv. (7x4), comed. (5x4), 3 dorm., 2 bños-compl., toil., breakfast, coc., lavad., 2 hab. serv., gran balcón, ampl. placards, losa radiante, materiales inmejorables, 3 ascens. Sup|cub. 300 m2. Ctdo. $ 14.000.000. $ 7.000.000 a 1 año, 7.000.000 a 2 años más 15 % interés.

CONSULTORIOS Y VIVIENDAS

PARAGUAY Y PARANA

En nmport. edif. de categ., en P. B., excep. sala de espera, c|chim., 3 consult., bño., kitchenette. En el mismo edif., piso alto para viv.; living, comed., 3 dorm. 3 baños, ampl. coc. y dep. de serv., pisos roble, 2 líneas teléf., $ 12.500.000 y fac.

ARRIBEÑOS 1500

4 DORM., COCHERA - BALCON TERRAZA

En import. edifc. Liv. 6,20x3,75, comed. 6,20x3,50, 2 bños., toil., 2 dep. serv., off., coc., lavad., comed. diario, teléf., baulera. Ant. 12 años. Sup. cub. 282 m2., $ 22.000.000. 50 % ctdo., 50 % a 1 y 2 años.

SANCHEZ CREXELL

FLORIDA 253 - Piso 4º - 49-2868-2782

FLORIDA 142

EXCEPCIONAL OFICINA

Piso 3º AL FRENTE

SUPERFICIE PROPIA 288 m2.
ESCRITURA Y POSESION INMEDIATAS
22 METROS DE FRENTE SOBRE FLORIDA
CON TELEFONOS - MUSICA FUNCIONAL

FACILIDADES DE PAGO

SOLICITAR TARJETA DE VISITA

VENDE

LANUSSE Y CIA. SOCIEDAD ANONIMA

SAN MARTIN 232 45-6061|65 - 46-2994

CANO

PROPIEDADES

Necesitamos urgente Deptos. de categoría, Barrio Norte, 2 y 3 dormitorios.

SANTA FE y CALLAO. Depto. calle, hall, liv. y comedor c|balcón, 3 dorm., baño y toil., dep. de serv., tel. Total: $ 8.500.000, con fac. a 1 y 2 años.

MALABIA y SEGUI. Depto. Categoría. Hall, liv.-comedor c|chimenea, 2 dorm., dep. de serv. o 3er. dorm., lavad., tel. Contado: $ 2.800.000 y fac. 2 años.

42-8124 — 42-9288

BELGRANO OLLEROS Y CABILDO

Piso con jardín de invierno y terraza

Hall, living y comedor, 4 dorm., 2 baños, office y cocina, depend. servicio. Sup. 240 m2. Baulera y teléfono. Total $ 15.800.000 50 % a 1 y 2 años

FARRAN y ZIMMERMANN Ltda.

Cangallo 456 33-2926|7|8
Cám. Arg. Agentes Bienes Raíces

EN ALQUILER

Amplio inmueble

3000 m2. superf. cubierta, perfecto estado, 3 plantas con 250 m2., oficinas y aire acondic. central, 7 líneas telefónicas. Entrada camiones. Fuerza motriz 90 HP. Montacarga 1600 kilos. Apto cualq. destino. Alquiler $ 750.000 por mes. México 1668 (a 1 cdra. Entre Ríos)

Solicite hora visita

ADECA

32-3230 31-9929 - 31-9314
M. de Alvear 684 (P. S. Martín)

BULLRICH

BELGRANO

VISTA AL GOLF

60 mts. terraza

Piso moderno y alto. Living-comedor, 2 dormitorios, dependencias de servicio y teléfono. Total $ 6.300.000, con facilidades a convenir

Tel. 42 1484 / 41-1041

PZA S. MARTIN

C|Frente muy luminoso

3 DORM.

Living y comedor c|chimenea, 3 baños, teléfono, coc., off. y dep. serv., serv. centrales. $ 8.000.000 y facilidades

FARRAN y ZIMMERMANN Ltda.

Cangallo 456 33-2926|7|8
Cám. Arg. Agentes Bienes Raíces

AV. LAS HERAS

ESQUINA

RODRIGUEZ PEÑA

Departamentos de liv.-comedor y 2 dormitorios
Facilidades a largo plazo al 13 % anual

ENTREGA INMEDIATA - VISITELOS

Teléfono obra: 41-7538

BANCO FRANCES DEL RIO DE LA PLATA

CANGALLO 380 34-3271-8831 y 33-7071

3 DORMITORIOS LIBERTADOR 4500

GRAN CATEGORIA

Living-comedor, baño completo y toil., dep. serv., lavadero, 133 m2. totales. Teléfono. $ 3.800.000 y facilidades

FARRAN y ZIMMERMANN Ltda.

CANGALLO 456 — 33-2926|7|8
Cám. Arg. Agentes Bienes Raíces

BULLRICH

KAVANAGH

2 DORM.

Living y comedor, escritorio o 3er. dormitorio, 2 baños y toilette, 2 piezas de serv., garaje y teléfono

Tel. 42 1484 / 41-1041

AV. LAS HERAS y CANNING

PISO 14

Totalm. ext., hall, l|c., 2 dorm., bñ. y ampl. coc. azulej. techo, plac., d|serv., lav., baul. indiv., 3 ascens. categ., antig. 3 años. 3.300.000 y facilid.

LOPEZ SAUBIDET

41 - 8447
Cám. Arg. Agent. Bienes Raíces

Pza. San Martín

Frente. 9o. piso, 3 dorm., comedor, living, escrit., doble servicio, teléfono, cochera.

LOWENTHAL - 80-3733

BOTANICO

4-5 dorm. c|gje.

Piso alto, c|balcón a calle. Antig. Totalmente puesto a nvo. Liv. y com., escritorio, play-room, placards, 2 bñs. comp. y toil., teléf., coc., dep|serv., muy buenos serv. indiv. Pocos gastos mensuales. $ 6.850.000 y fac.

LOPEZ SAUBIDET

41-8447
Cám. Arg. Agentes Bienes Raíces

TALCAHUANO y STA. FE

3 dormit. grandes, liv. 7x4, comed. 4x4, 2 baños compl., coc. office, dep. serv. amplias, lavad., palier indiv. Categ. Antig. 18 años. Teléf., s|c. Precio total $ 8.500.000. Fac. a 1 y 2 años

ACHAVAL

y Cía. Callao 1623 - 1er. piso
44-8941-0160-1000-1370-3590
Cám. Arg. Agentes Bienes Raíces

TRANSF. LOCAL

Av. S. Fe y Pellegrini

A la calle, c|entrepiso, subsuelo, toil., teléf.

GRAIZER

42-1222 — 41-9182

MONTEVIDEO 1700

entre Av. Alvear y Quintana

3 dormitorios con teléfono

Liv. y com. Cocina Office. 2 Baños. Dependencias Servicio-Balcón. $ 6.500.000 y facilidades

LAM Inmobiliaria

Rivadavia 951: 37-0813 2851 4190

LA NACION

Redacción y Administración
San Martín 344|60 y Florida 347
T. E. 49-7201 y 40-4081

Agencias

Avellaneda: Avda. Mitre 686|92. T. E. 22-8897.
Belgrano: Juramento 2374, teléfono 73-1416.
Colegiales: Federico Lacroze número 3985. T. E. 55-7912.

Sucursales

Córdoba: Ituzaingó 42, teléfono 2-2940.
La Plata: Calle 6 Nº 1012, teléfono 2-9304.
Mar del Plata: San Martín 2480, teléfono 2-3200|2
Mendoza: Sarmiento 25, teléfono 31894.
Rosario: Sarmiento 724. Correo 61082. Administr. 67865.

Oficinas del exterior

Montevideo: Río Negro 1370, 9º piso, teléfono 81996
Nueva York: 50 Rockefeller bus 5-5882.
Pza. Room 510. T Colum-

Representantes publicitarios

Londres: R. B. Humphrey & Co. Ltd. 39 Brockenhurst Road
Nueva York: S. S. Koppe & Co Inc. 610 Fifth Av. N. Y 10020
Croydon CR9 7AG.
Paris: Gustav Elm 41 Avenue Montaigne (para Francia y países limítrofes).

Ejemplares

Asunción: Claudio Carril Librería Hotel Guaraní.
Barcelona: Oscar C. del Valle Ortiz Editorial "El Ateneo" S. A. Loreto 2 T 2302967
Caracas: Mauricio Souchón Editorial "El Ateneo" S. A., Avda Las Acacias Nº 44 (La Florida). Apartado 10.545, Sábana Grande.
La Paz: Librería "La Universal" Evaristo Valle 126.
Lima: Samuel Rudoy Editorial "El Ateneo" S. A., Jr de La Unión 284 Edificio Pizarro, piso 3º, ofic 31|35 Casilla Correo 4511.
Madrid: Bretón de los Herreros 45, teléf 234-43-77. Librería Argentina. Andrés Mellado 46 Teléf 243-47-81
México: Guillermo Letemendia Editorial "El Ateneo" S A Atenas 42. Colonia Juárez Teléf 46-68-55
Montevideo: Nelson A Careaga Plaza Independencia 823 Teléfono 80356
Nueva York: Hotaling's News Agency 142 West 42nd Street Teléf Bryant 9-5064
Paris: Nouvelles Messageries de la Presse Parisienne 111 Rue Réaumur. Teléf GUT 84-90
Porto Alegre: Distribuidora Moderna Ltda Rua 7 de Setembro 816.
Río de Janeiro: Rodolfo Enrique Paganini Rua Barão de Ipanema 102 ap 804 Guanabara
Roma: G Pacinelli Via Tasso 78 Teléf 77-77-39
San Pablo: Helena Kirta Via Anchieta 1811, teléf. 63-7657.

4 DORMITORIOS

MAUBE Y ARRIBEÑOS C|2 cocheras, liv. y com., 2 baños y toil., 2 dep. de serv. T. E. $ 8.900.000 y fac. a 1 y 2 años

CERVIÑO y LAFINUR. Liv. y com., escrit. o 4o. dorm., baño y toil., dep. de serv., T. E. $ 6.000.000 y fac. a 1 y 2 años

3 DORMITORIOS

LIBERTADOR y CAVIA. C., cochera. Living y com., 2 baños, 2 dep. de serv. T. E. $ 8.900.000 y facilidades

CANNING Y LIBERTADOR. C|cochera, liv.-com., baño y toil., dep. de serv. T. E. pesos 5.450.000 y fac. a 1 y 2 añ.

SEGUI y LAFINUR. C|cochera. Living-comedor, baño y toil., dep. de serv. T. E. Pesos 5.900.000 y fac. a 1 y 2 años

CALLAO y POSADAS. Living comedor, baño y toil., dep de serv., T. E. 4.900.000 pesos y fac. a 1 y 2 años

L. HERAS y AYACUCHO. Liv.-com., 2 baños, dep. de serv., tel.; $ 4.200.000 y fac. a 1 y 2 años. APTO PROFESIONAL.

POSADAS Y CALLAO. Living-comedor, escrit., 3er. dorm., 2 baños, dep. de serv. T. E. $ 3.800.000 y fac. a 1 y 2 años. APTO PROFES.

OBLIGADO y V. DEL PINO. C|cochera. Living y com., escrit., 2 baños y toil., dep. de serv., T. E. $ 6.750.000 y fac. a 1 y 2 años

LARREA y SANTA FE. Living y com., 2 baños, 2 dep. de serv., T. E. $ 5.750.000 y facilid. a 1 y 2 años

LIBERTADOR y CALLAO C|cochera Living-comedor, baño, toil., dep. de serv., T.E. $ 3.000.000 y fac. banc.

SANTA FE y URUGUAY. Living y comedor, 2 baños, dep. de serv., T. E. $ 4.400.000 y facil. a 1 y 2 años

QUINTANA y CALLAO, 4º piso, liv. y com., baño y toil., dep. de serv. Tel. 8º piso, cuarto de estud. o dorm., baño, terraza. $ 4.800.000 y fac. a 1 y 2 años

LAPRIDA Y FRENCH. Living-comedor, baño, dep. de serv. $ 3.900.000 y fac.

2 DORMITORIOS

F. ALCORTA y R. CASTILLA. Dúplex c|balcón-terraza y cochera, liv. y com. y escit., baño y toil., dep. de serv. T.E. $ 7.400.000 y fac. a 1 y 2 años

CALLAO y V. LOPEZ. Living-comedor, baño, toil., dep. de serv. $ 4.750.000 y fac. a 1 y 2 años

JUNIN y JUNCAL. Liv-com., baño y toil., dep. de serv. T.E. $ 3.900.000 y fac. a 1 y 2 años

R. DE LA INDIA y SEGUI. Living y com., baño y toil., dep. de serv. T. E. 3.900.000 pesos y fac. a 1 y 2 años.

BUSTAMANTE Y L. HERAS. Living-comedor, baño, dep. de serv. $ 3.750.000 y facilid. a 1 y 2 años.

URIBURU y ARENALES. Living-comedor, baño, dep|serv. $ 3.450.000 y fac. a 1 y 2 años.

R. PEÑA Y LIBERTADOR. Living y com., baño, baño de serv. $ 2.950.000 y fac. a 1 y 2 años. APTO PROFESIONAL.

JUNIN y SANTA FE. Living y comedor, baño, dep. de serv. y T. E. $ 2.700.000 y facilid. 1 y 2 años. - APTO PROFESIONAL

JUNCAL y LIBERTAD. Living-comedor, baño, dep. de serv., T. E. $ 2.500.000 y fac. APTO PROFESIONAL

PEÑA y BUSTAMANTE. Living-comedor, baño, dep. de serv., T. E. $ 2.400.000 y fac. a 1 y 2 años

LIBERTAD y ARROYO. Liv. y com., baño y toil., dep. de serv. T.E. $ 4.300.000 y fac. a 1 y 2 años

SANTA FE y LIBERTAD. Living y com., baño y toil., depend. de servicio. 4.300.000 pesos y fac. a 1 y 2 años.

PEREYRA LUCENA y LAS HERAS. Living-comedor, baño, dep. de serv. T. E. pesos 3.900.000 y fac. a 1 y 2 años.

ARENALES y AZCUENAGA. Living-comedor, baño, dep. de serv., T. E. $ 3.450.000 y facilid. a 1 y 2 años.

PUEYRREDON y JUNCAL. Living-comedor, baño, dep. de serv., T. E. $ 3.200.000 y facilid. a 1 y 2 años.

CALLAO y MELO. Living-comedor, baño, dep. de serv., T.E. $ 2.950.000 y fac. a 1 y 2 años

PUEYRREDON y ARENALES. Liv-com., baño, dep. de serv. T.E. $ 2.950.000 y fac. APTO PROFESIONAL

LIBERTAD y SANTA FE. Living-comedor, baño, dep. de serv. T.E. $ 2.400.000 y fac. a 1 y 2 años.

URIBURU y JUNCAL. Living-comedor, baño, dep. de serv. T.E. $ 2.300.000 y facilid. a 1 y 2 años

MONTEVIDEO y JUNCAL. Liv.-com., baño, dep. serv. T.E. $ 2.700.000 y facilidades a 1 y 2 años

LLAURO

TASACIONES SIN CARGO

42-2568|6834|5208

GUIDO 1539, pta. baja - Esq. Parera

COMPRO FRACCION
DE 2 A 20 HECTAREAS
PARA LOTEO - ZONA FABRIL
LUZ ELECTRICA
PREFERENTEMENTE SUBDIVIDIDO
Ofertas:
Dirigirse por carta:
SEÑOR GERENTE
T. E. 32-8826-9181-5802-1128 — Viamonte 494, 6º piso

OFICINA EN VENTA
25 DE MAYO Y CANGALLO
200 m2. PROPIOS
A estrenar. Con divisiones. Gran categoría, 2 líneas telefónicas. 3 baños privados. 7º piso con balcón, a la calle.

SIFA SOCIEDAD ANONIMA

Paraguay 580 — 31-9227-4322

GRAN OPORTUNIDAD
5 DORM. - $ 18.000.000
Rod. Peña al 1800: categ., hall, liv.-comed., escrit.; 2 baños y toil., cocina, office, 3 hab. de serv., superf. prop. 400 m2., teléf., con fac.

ACHAVAL Y CIA.
CALLAO 1623 - 1er. Piso
44-1370 44-8941 44-0160 44-1000 44-3590
Cámara Argentina Agentes Bienes Raíces

D. PALMA QUINTANA e HIJO y Cía.
CANGALLO 925 PISO 2º 35-3374-6611-6572

LIBERTADOR ESQ. CNEL. DIAZ
PISO DECORADO
2 DORMITORIOS, 3er. dormit. o escrit., hall, living-room, comed., 2 baños, toil., 2 habit. de serv., office, cocina y lavad muy amplios, 2 cocheras. Balcón terraza, chimenea y finos revestimientos. $ 14.000.000 contado y facilidades.

LIBERTADOR
VISTA A JARDINES - A ESTRENAR
3 DOR., HALL, GRAN LIVING Y COMEDOR: HALL INT., 3 BAÑOS, BALCON TERRAZA, OFF. COC., DOS HAB. SERV., BAULERA, COCHERA. $ 20.000.000 y facilid.
ALBE PROPIEDADES — 76-5202

SUD-UNICO
AVDA. ING. HUERGO 921|51
Muy antigua, contratos vencidos. Terreno 25 x 26
E.G.A. s.r.l.
Reconquista 642 - 32-9783

BARRIO NORTE
VENDO medio piso c|cochera, de categ., 6 años, balc. 12x1,20, teléf., hall 3 x 3,50, living 7x4, comed. 5 x 4, escrit. o 4o. dorm., todos de 3,50x3,80 c|grand. plac., 2 baños y dep. serv., coc. 5x4. lavad. Pisos de roble, salón de fiestas y baulera. Oport. Precio total: $ 14.900.000, c|grand. fac. Acepto depto. más chico en parte de pago
31-9681-5906 - 32-3737

GUIDO y CALLAO
3 DORM. - 7o. piso
Hall, liv. y comed., baño y toil., teléf., cocina y office, dep|serv., lavad., antig. 10 años. $ 12.500.000 con fac. a 1 y 2 años

ACHAVAL
Y CIA. — Callao 1623 - 1er. Piso
44-1370-8941-0160-100013590
Cám. Arg. Agentes Bienes Raíces

Córdoba-Maipú vendo
Dto. 1 amb., 40 m2. Externo. Vivienda, profes., oficina. Oportunidad. - METROPOLIS - 35-6085

---

6 DORM.
(LIBERTAD - ALVEAR)
Hall. Escrit. Liv.-com. y gran bar. Com. diario. Dorm. princip. 4x4 con baño priv., total 4 baños y toil., 4 p. serv., gran categ., 10º piso, profusión placards, decorado, buen estado, vista río y jardín, centro manzana, orientación muy buena, teléf., 418 m2. prop., 600 m2. totales, antig. 14 años, magnífica entrada, garaje 2 coches, 60 % contado y 40 % a 1 y 2 años. TOTAL: $ 55.000.000.

5 DORM.
(LIBERTADOR)
Hall. Gran living (chimenea) (en 4 amb.). Com. y escrit. Profusión placards. Dorm. princip. 6x5 con baño priv. Total 3 baños y toilet., con moquette, heladera y aparato aire acondicionado, coc., office, lavad., 3 p. serv., balcón, terraza a plaza, luz, sol en todos los amb., categ., 1er. piso frente a plaza, orientación nordeste, pasando Emb. Estados Unidos, antig. 20 años, garaje 2 coches, 460 m2. prop., total 560 m2., hall entrada 5x4, 60 % al contado, 40% a 1 y 2 años. TOTAL: $ 35.000.000.

4 DORM.
(QUINTANA)
Frente a plaza. Hall, escritorio, living y comedor. Dorm princip. 5x5, piso alto, profusión placards, 2 baños y toil., orientación Nordeste, magnífico estado, coc. off., lavad., luz, sol, decorado, 400 m2. prop., antig. 25 años, teléf., 3 p. serv., cuarto estudio, garaje 1 coche, bodega, a convenir. TOTAL: $ 35.000.000.

PETIT - HOTEL
(PALERMO CHICO)
Hall, Liv.-com. y escrit., 4 dorm., 2 baños y toilet., 2 p. serv., categ., jardín atrás 10x20, garaje. TOTAL: $ 40.000.000.

TERRENO - ESQUINA
(10 x 20)
Sobre Avda. Figueroa Alcorta, orientación Nordeste, lugar privilegiado, recibimos ofertas.

CAROLA GONDRA DE NIELSEN
83 - 8361 83 - 0202

SANCHEZ SORONDO
PALERMO CHICO
EXCEPCIONAL CASA CON JARDIN
4 DORMITORIOS, LIVING Y COMEDOR Y ESCRITORIO
3 BAÑOS Y DEPENDENCIAS
28.500.000 Y FACILIDADES
84 - 8629 80 - 4905

PISO DE CATEGORIA
4 DORMITORIOS, LIVING Y COMEDOR, 2 BAÑOS Y DEPENDENCIAS DE SERV.
6.500.000 Y FACILIDADES
84-8629 80-4905

ARROYO Y JUNCAL
2 DORMITORIOS, LIVING COMEDOR EN "L" 1 BAÑO, DEPEDENCIAS SERVICIO, TELEFONO
4.250.000 Y FACILIDADES
84-8629 80-4905

SANCHEZ SORONDO
84-8629 80-4905

PARA GRAN EMPRESA
SE VENDE GRAN LOCAL
Sin columnas, sótano con montacarga, 2 pisos de amplias oficinas, con ascensor exclusivo y baños para mujeres y hombres en cada una, oficinas privadas para directores y salón para directorio, vivienda para sereno, varias líneas telefónicas
BARTOLOME MITRE 2365|71 47-3843

TERRENO EN PARQUE PATRICIOS
SE VENDE
Zona Industrial. Esquina 2.000 m2., a 4 cuadras Av. Caseros altura 2700. Llamar al
91-4949 y 6139, de 8 a 18 hs.

AYACUCHO Y ALVEAR
4 DORMIT. - TELEFONO- GARAJE
6o. piso. Hall, living amplio, escrit., comedor, 2 baños y toil., hall int., coc., off., 2 hab. serv., Ant. 3 añ. Sup. tot. 408 mts.
MUGICA ECHAGUE S. A.
45-1449 46-3486

LOCALES MERCADO
VENDEMOS LOCALES EXTERNOS 10 x 15 Mts.
Monumental Mercado de Frutas, Verduras y Hortalizas
FISHERTON - ROSARIO
Entrega inmediata. Con entrepiso (Oficina y baño privado) Tratar: Esmeralda 135, 6o. piso. BUENOS AIRES. Teléfono: 45-4837 y 45-7342|4429|2882.

EXTRAORDINARIO LOCAL C/SOTANO
240 mts2. Con teléfono
CHARCAS entre Paraná y Uruguay
Con facilidades, gran ocasión
VENDE H. BARBOSA
ARENALES 2008, 1o., "D" — T. E. 81-9201 y 80-7348

PALERMO CHICO
2 DORMITORIOS
Ext. c|balc. a jardines. L|c. en L, baño y toilette, plac., teléf., d|serv., baulera, acond. aire, antig. 6 años, 4.000.000 y facilidad.
LOPEZ SAUBIDET
41-8447
(Cám. Arg. Ag. Bienes Raíces)

CERVIÑO y OCAMPO
3 dorm. Cochera
Piso 13o., antig. 8 años, hall amplio, gran liv. 8x4, comed., escrit., 2 baños, office y cocina, dep. serv., teléf. sup. prop. 180 m2. Total $ 17.000.000
ACHAVAL
Y CIA. — Callao 1623, 1er. Piso
44-1370-8941-0160-1000-3590
Cám. Arg. Agentes Bienes Raíces

PETIT HOTEL
Parque Lezica
De gran categ. Importante recepción, 4 - 5 dor., teléfono, garaje.
GRAIZER
42-1222 — 41-9182

AVENIDA ALVEAR
Y AYACUCHO 1964, 1º|B
Lindísimo depto. externo, buena luz. Liv. en "L" 5x7, 1 dormit., otro cuartito, baño y coc. grandes, patio c|lav., pas. y baño de serv., baul. — 42-9176

Gr. OPORTUNIDAD
Transferenc. de boleto
Echeverría esq. 3 de Febrero, Piso 15o., dep. de liv. y comed., escrit., 3 dormit., 2 dep. serv., cocina, office, 2 baños y toil., gran balcón terraza, 2 cocheras, detalles de gr. jerarquía. Precio total $ 21.900.000, con gr. facilid.
PLAZA
PROPIEDADES
40-5411 40-3302 40-5412

---

3 DORM.
(BILLINGHURST - S. FE)
Hall 5x5, liv. 6x5, com. 3,50x 4,50, 2 baños, coc., lavad., 1 p. serv. grande, 4o. y último piso, porter. arriba, antig. 28 años, 160 m2. prop., 1 ascensor, perf. estado, garaje al lado, palier privado. Se vende contado
Unico precio: $ 9.000.000

1 DORMIT.
(JUNCAL - AUSTRIA)
Liv. 4x3,50, baño compl., coc. 2x2, lavad., serv. indiv., 4o. piso, interno, luz, sol, nuevo, terminado, a estrenar. Pesos 1.500.000 al contado. Saldo $ 495.000 en 3 semestres y $ 2.300.000 a 12 años (Banco). Puede visitarse: Juncal 2843, 4o. "D". Ver portero
CAROLA GONDRA DE NIELSEN
83-8361 83-0202

ANCHORENA y SANTA FE
Living y comedor, 1 dorm., baño y depend. serv., teléfono, aire acond., moquette y atelier c|baño y kitchenette en 9o. piso. Total $ 7.000.000, 50 % a 1 y 2 años
FARRAN y ZIMMERMANN Ltda.
Cangallo 456 33-2926|7|8
Cám. Arg. Agentes Bienes Raíces

ALVEAR y PARERA
Depto. antiguo de categoría, contraf. Living y com., 3 dorm., 2 baños, 2 cuartos serv. Tel. Pesos 11.000.000, c|fac. a 2 años

2 dorm. Garaje
Juncal 2000. Contrafr. Living-comed. y dep. de serv. Antig. 9 años. Tel. $ 7.900.000, con fac. a 2 años
41-5161 42-1664

Pza. S. Martín
3 dorm. - C|tza.
Piso alto con garaje, externo, dormit. principal 6x4 con cuarto de vestir, 2 baños y toil., liv. 12x4, comedor 5,50x4, escrit., profusión de plac., gran cocina y office, lavad., 2 hab. de servicio. A estrenar
ACHAVAL
Y CIA. — Callao 1623 - 1er. piso
44-8941-0160-1000-1370-3590
Cám. Arg. Agentes Bienes Raíces

BULLRICH
PLAZA SAN MARTIN
2 DORM.
Living, comedor y escritorio, baño y toilette, depend. servicio, teléfono, categoría, $ 5.000.000 y facilidades a 1 y 2 años
Tel. 42-1484 / 41-1041

CALLAO y LIBERTADOR
3 dorm. - c|garaje
Piso con gran balcón, liv.-room y comedor, escrit., 2 baños y toil., 2 hab. serv. $ 22.000.000. 50 % cont., fac. a 1 y 2 años
FARRAN y ZIMMERMANN Ltda.
Cangallo 456 33-2926|7|8
Cám. Arg. Agentes Bienes Raíces

JUNCAL y AYACUCHO
2 DORMIT.
6o. Piso esquina, piso decorado, hall, liv. 6,50x4, comed. 4x4, baño y toil., teléf., cocina y office, dep. serv., lavad., superf. 102 m2. prop. $ 7.500.000, con fac. a 1 y 2 y 3 años
ACHAVAL
Y CIA. — Callao 1623 - 1er. Piso
44-8941-0160-1000-3590-1370
Cám. Arg. Agentes Bienes Raíces

BULLRICH
PLAZA
C. PELLEGRINI
ALVEAR y PARERA
Depto. planta baja, de hall, living-comedor de 12x4,50, 3 dormitorios, 2 baños, 2 hab. servicio y teléfono. Apto profesional, $ 5.000.000 y facilid. a convenir
Tel. 42-1484 / 41-1041

LIBERTADOR y VIDT
3 dorm. c|gje.
Liv.-comed. 9x5, con chimenea, baño y toil., gran terraza de 8x4, office y cocina, lavad., dep. servicio, antig. 10 años. $ 6.250.000 y fac. a 1 y 2 años
ACHAVAL
Y CIA. — Callao 1623 - 1er. Piso
44-8941-0160-1000-3590-1370
Cám. Arg. Agentes Bienes Raíces

LOCAL 120 m2
(15 x 8)
AV. CORRIENTES 1989
Subsuelo, entrada directa desde la calle. Ideal cualquier rubro o
DEPOSITO
$ 40.000, sin llave. Cont. 5 años.
Adm. BERNSTEIN - 49-1258
PEDIR HORA

SANTA FE y MONTEVIDEO
Piso gran categ., 5 ó 6 dorm., 4 amplios ambientes, de recepción, 3 baños y toil., dep. serv., teléf. 650 m2.
JORGE SANCHEZ SORONDO
44-2999 84-0489 85-1961

SACKMAN SALA
PISO CATEGORIA
MONTEVIDEO - ARENALES
Hall, living y comedor, escritorio, balcones, toilette, recepción, 2 baños completos, 3-4 dormitorios, amplísimos placards, estupendos detalles calidad, office, cocina, dependencias de servicio, lavadero, totalmente externo, $ 9.600.000 y facilidades

Ayacucho Juncal
Categoría. Palier individual. Hall, living comedor 8 x 4, balcón corrido, escritorio o tercer dormitorio, baño, toilette, cocina, office, lavadero, dependencias de servicio, teléfono, $ 4.250.000 y facilidades 1 y 2 años

Paraná Tucumán
Categoría. Antig. 10 años. Teléfono, living comedor con balcón corrido, 2 amplios dormitorios, baño, cocina, lavadero, terraza, dependencias de servicio, $ 2.700.000 y facilidades 2 años

SACKMAN SALA
PROPIEDADES
J. E. URIBURU 782-6º, "B" - 47-6406

AV. LIBERTADOR Y BCAS. DE BELGRANO
PISO 18º EN TORRE
MAGNIFICA vista panorámica del río, Golf y Jardines de Palermo desde todos sus ambientes

PAMPA 1730 - 18º "A"
A estrenar, anteúltimo piso, con escritura en propiedad horiz. y TELEFONO. Living, escritorio, comedor y toil. de recepc. Gran living íntimo c|vista al río que se integra con el living principal obteniéndose una gran superficie de recepc. Aire y sol por sus 3 frentes, orientados al Este, Oeste y Norte.
DORMIT. principal c|baño privado, dividido en compartimientos y cuarto de roperos, 2 dorm. que comunican con otro hall íntimo c|salida a balcón, 2 piezas serv., lavadero, tendedero, office y cocina, parrilla en ladrillos refractarios totalm. instalada. COCHERA INDIVIDUAL. $ 10.000.000 CONTADO Y AMPL. FACILID. DE PAGO
VENDE:
GUIBERT y Cía. S. A.
Lavalle 1171, piso 5º - Capital T. E. 35-8587/3659
PUEDE VISITARSE DE 9.30 A 12 Y DE 14.30 A 16.30 HS. INCLUSIVE SABADOS Y DOMINGOS POR LA MAÑANA

TORRE
Avda. QUINTANA 450
PISOS
TORRE A: 3º, 4º, 10º y 12º
TORRE B: 4º, 5º, 12º y 13º
TERMINADOS TODO AL FRENTE
3 y 4 dormitorios - Luminoso living-comedor al frente - Cochera - Dep. de servicio - Servicios centrales - Completamente alfombrados.
70% en 50 MESES
VENDE
ESTUDIO PM
estudio perez montero s.a.
MAIPU 464 - 7º PISO TEL. 392-1306/7284

BULLRICH
PISO GRAN CATEGORIA
EXCEPCIONAL VISTA CON TERRAZA
Hall, living, escritorio y comedor, 4|5 dormitorios, 3 baños y toilette, 3 hab. de servicio y dep. p|chauffeur, 2 cocheras, teléfono. Antigüedad 9 años
Tel. 42-1484 / 41-1041

LIBERTADOR 2500
3er. PISO - GR. CATEGORIA
4 dormit. 5x4, todos con plac., gr. liv. 10x4, comed. 6,50x5, escrit., 3 baños y toil., hall íntimo, 3 hab. de serv., garaje, Pisos roble, teléf.; superf., 430 m2.
ESTADO IMPECABLE — TOTAL $ 37.000.000
ACHAVAL Y CIA.
CALLAO 1623, 1er. piso
44-8941, 44-1000, 44-1370, 44-3590, 44-0160
Cámara Argentina Agentes Bienes Raíces

BARRACAS - PARA FABRICA O DEPOSITO - VENDEMOS
1.100 m2. de sup. cubierta con modernas oficinas, baños y toilettes. F.M. 60 kw., GAS, teléfono. INSTALACIONES. VESTUARIOS
E.G.A. s.r.l.
RECONQUISTA 642 — 32-9783

CALLAO Y LIBERTADOR
5 DORMIT. CON GARAJE
Dúplex categoría, gran recepción, con balcón, orientación Este, 4 baños completos, 2 habitac. serv., patio. Semidecorado. 380 mts2. propios. Total $ 25.000.000, con facilidades — 89-9366

DUEÑO VENDE
Por ausentarse departamento al contado. Palermo, 2 ambientes, con teléfono. A la mejor oferta. Llamar:
80-5764

Propiedades rurales
Compra-venta, hipotecas o arrendamientos de campos

SIERRA DE LA VENTANA
LOTE 7 H.
Sobre arroyo Sauce Grande y Ruta 76 asfaltada. T. E. 84-3955, Cap. Fed. - 34616, B. Blanca

La propaganda es el heraldo de la fama. Pruebe en los Avisos Agrupados de LA NACION

Chateau Hipotecas Lavalle 416 6º P Tel. 32-4530 31-6155 De 11 a 18 hs.

$ 150.000.000
Ofrecemos a empresas constructoras, razonable interés y liberal integración de cuotas. Cancelación y ampliación de Hipotecas. Desde $ 1.000.000 sobre Dptos., casas, terrenos. Consúltenos. 20 años de experiencia.

Automotores

PARA EMPRESAS
ALQUILER DE AUTOMOVILES SIN CHOFER
ALQUILAUTO BERLINGIERI
BULNES 2730 T. E. 72-3001

Trabajo

IMPORTANTE EMPRESA METALURGICA
Necesita para su planta sita en Avellaneda
PERSONAL
con experiencia para integrar
DEPTO. CONTABLE
Preferentemente con estudios en Ciencias Económicas
Indispensable sólida formación y dominio del área
Puesto de responsabilidad y futuro
Horario corrido - Comedor en fábrica
Enviar carta manuscrita indicando referencias personales, amplio detalle sobre ocupaciones, estudios cursados y sueldo pretendido
Dirigirse a: GERENTE DE PERSONAL
Casilla de Correo Central 2743

SUPERVISOR DE VENTAS
NUEVA EMPRESA, necesita
Para promoción y venta de nueva línea de revestimientos plásticos, murales económicos (reemplaza papel pintado y pintura)
Escribir indicando antecedentes a:
CASILLA CORREO 5546 — CORREO CENTRAL
Absoluta reserva

General Motors Argentina S. A.
OFRECE VACANTES A:
INGENIERO CIVIL y MAESTROS MAYORES DE OBRA
Con experiencia en proyecto, programación, dirección e inspección de obra para edificios industriales Conocimiento de cálculo de hormigón armado y estructuras metálicas. Coordinación de instalaciones. Presentarse en Oficina de Personal de Planta San Martín.
RODRIGUEZ PEÑA 200 — SAN MARTIN
DE LUNES A VIERNES, DE 8-11 y 13-16 HORAS

General Motors Argentina S. A.
NECESITA
SUPERVISOR
Para el área de Control y Movimiento de Materiales. El lugar de trabajo es en Planta Barracas (Sur Capital Federal), pero debe tramitarse en Oficina de Personal de Planta San Martín.
RODRIGUEZ PEÑA 200 - SAN MARTIN
DE LUNES A VIERNES, DE 8-11 y 13-16 HORAS

CIA. DE SEGUROS
NECESITA
EMPLEADOS JOVENES
Muy buena presencia con servicio militar cumplido, título secundario y dactilografía al tacto para:
a) Secciones: Incendio y Vida Colectivo, con experiencia en las mismas.
b) Otras secciones sin experiencia.
Presentarse con fotografía en: Avda. Córdoba 381 - Capital, de 9.30 a 12.30 y de 15 a 18 horas.

SECRETARIA PARA JARDIN DE INFANTES
- Horario 12.30-19 horas.
- Atención al público, manejo de material didáctico, tareas generales de oficina.
- Estudios secundarios cumplidos.

Presentarse: CHARCAS 2845, de 8.30 a 18.30 hs.

A EMPRESA DE CONSTRUCCIONES
O empresas afines. Se ofrece en exclusividad productor con experiencia en compra y venta de terrenos. Sin sueldo ni comisión.
83-2564

SOROCABANA
NECESITA
VENDEDORES DE CAFE
en estadios de fútbol
AZCUENAGA 984

Varios

VENDO MARTINETE NEUMATICO
500 kgs. de maza importado, nuevo, encajonado RIVADAVIA 755 Piso 6o. Dpto. "L", CAP. FED. T. E. 33-9009.

Grupos Electrógenos
USINA 3 grupos MAN Diesel. 75 HP, 6 cil., 1500 r.p.m. Alternadores A.E.G. - 60 kwa. c/uno. Tablero Gral. - Importados
32-9783

IMPORTACIONES FINANCIAMOS
Poste Restante - Correo Central
C. I. No. 2.848.784

DESALOJOS
Comercio - Industria - Vivienda
Cobro de alquileres - Contratos
Dr. H. Krapivka - Abogado
URUGUAY 667 - Piso 6º "A"
T. E. 45-2926

VENDO MARCAS
Clase 4: PULLMAN
" 13: SUEÑO DE LUJO
" " : FLOTAIRE
" " : ARRESORT
" " : MULTIFLEX
Por carta a: C. I. 2.116.606
POSTE RESTANTE
SUCURSAL 27

La nave Apolo 10 se aproxima a su meta

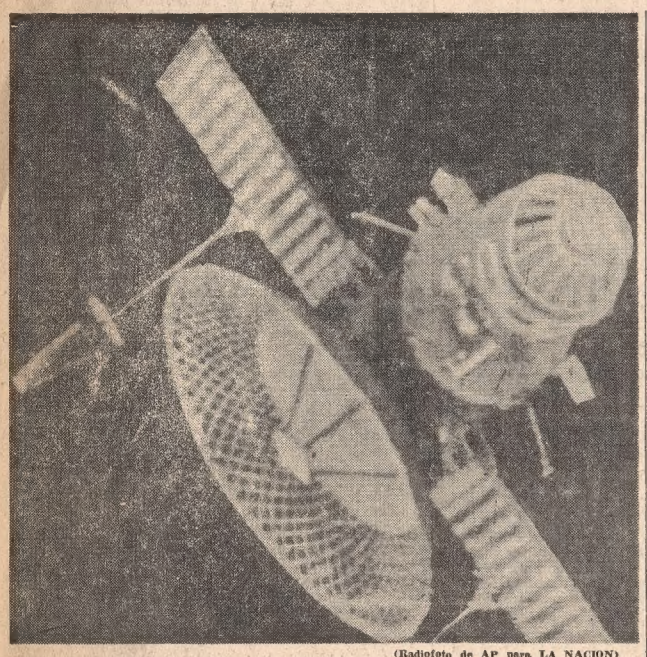

(Radiofoto de AP para LA NACION)

Modelo de nave espacial soviética similar a las cápsulas Venus 5 y Venus 6 que enviaron datos sobre la atmósfera venusina el viernes y sábado últimos

Otra vez aparecieron los astronautas por TV

HOUSTON, 19 (Reuter). — Los astronautas de la Apolo 10 ofrecieron hoy su segundo programa de televisión en colores mientras se encontraban aproximadamente a mitad de camino a la Luna, acompañándola con música y una demostración cómica de la vida en un ambiente de ingravidez.

Los astronautas Thomas Stafford, Johnny Young y Eugene Cernan proyectaron imágenes en colores durante 27 minutos mientras la astronave que tripulan los alejaba de la Tierra.

Stafford dirigió la cámara hacia la Tierra, gran parte de cuyo hemisferio septentrional hallábase cubierto de nubes, y ofreció una clase de geografía al señalar las masas de Tierra y la línea de la sombra del ocaso desplazándose a través de Europa.

Luego proyectó imágenes del apretado interior de la cabina para la tripulación en el módulo de comando Apolo, brillantemente iluminada por los rayos solares que penetraban por la ventana de la derecha.

Aunque los cosmonautas ya habían logrado obtener una buena vista de la Luna antes de iniciar la transmisión, no pudieron mostrar el satélite debido al intenso brillo del sol.

"Cabeza abajo"

Con Cernan actuando como cameraman, Young y Stafford —ambos con trazas de barba crecida— dieron una cómica demostración de lo que es la falta de peso en el espacio, donde tampoco hay arriba o abajo, Norte o Sur.

Mientras Young flotaba en la cabina "cabeza abajo", Stafford le dio unas leves palmadas en el casco protector de la cabeza, haciéndolo descender suavemente y diciendo a los televidentes: "Aquí arriba se puede colocar uno cabeza abajo."

Los tripulantes también hicieron flotar piezas y elementos de sus equipos delante de ellos, haciéndolos andar a la deriva en el interior de la cosmonave con ligeros toquecitos de la mano.

Stafford filmó a Young mientras sostenía dos tarjetas coloreadas de las mascotas de la misión Apolo 10, los populares personajes de historietas Snoopy y Charlie Brown, cuyos nombres han dado a la cápsula y al LEM, respectivamente.

Sosteniendo la tarjeta con la imagen de Charlie Brown junto a su rostro, Young inquirió: "¿Notan algún parecido entre esta imagen y el muchacho que la sostiene?".

Cernan sostuvo su reloj frente a la cámara, y los números del cuadrante pudieron ser leídos claramente en las pantallas de televisión de la Tierra. "Gracias, podemos ahora sincronizar nuestros relojes", comentó desde la Tierra McCandless.

Cernan destacó que los astronautas no tuvieron oportunidad esta mañana de afeitarse para presentarse en el programa de televisión. "Espero que nadie se sienta molesto por ello", añadió.

McCandless respondió: "Bueno, Gene, nadie aquí parece preocuparse por esa barba".

Las imágenes de la Tierra vistas a través de la ventanilla de la cápsula espacial fueron considerablemente más reducidas que las observadas durante la emisión televisada de ayer, que se prolongó 72 minutos y que había sido la primera en colores efectuada desde el espacio exterior.

Hoy resultó más difícil distinguir las masas terrestres, pero el azul de los océanos todavía pudo ser claramente observado contra los tonos grises, blancos y sepias de los continentes.

Stafford, actuando como un profesor de geografía, señaló una densa formación nubosa que comenzaba en el Polo Norte y se extendía hacia Europa y la parte septentrional de la América del Norte.

Destacó los cielos despejados sobre la cordillera de los Andes en la América del Sur, que contrastaban con la amplia capa de nubes que cubría las selvas de ese continente.

Uno de los astronautas acotó: "Ahora todos pueden convencerse de que el mundo es redondo. Si es que alguien dudaba de ello".

Todo marcha sin inconvenientes

(Cont. de la 1a. pág., 6a. col.)

como locutores desde aquí arriba. ¿Están listos?"

Al recibir la contestación "listos", Cernan dijo: "Aquí tenemos a Tom y John tocando la guitarra y los tres cantando." Luego, desde unos 160.000 kilómetros en el espacio exterior, se oyó la melodía "Up, up and away", cantada evidentemente por un grupo profesional. "Eso fue hermoso —declaró el funcionario encargado de comunicarse con la nave, Charles Duke, astronauta también. Sin embargo, está cambiando la voz de alguien, o bien metieron a uno de polizón allá arriba."

Curiosa experiencia

El puesto de control dio instrucciones a la tripulación para que expulsara toda el agua superflua de la nave. Los astronautas fueron informados de que la operación sería observada por telescopios en todas partes del mundo. El agua fue arrojada al espacio y los astronautas dijeron que originó una nube espectacular de vapor. Cernan informó además que había visto otros dos objetos espaciales, girando "a la izquierda de la Tierra". Comentó que le parecía que uno de los objetos sería el S4B o sea el impulsor de la tercera etapa del cohete, que ayer lanzó a la Apolo en su viaje a la Luna. "No puedo identificar al otro objeto, que está mucho más distante", dijo.

La velocidad de la Apolo 10 va disminuyendo poco a poco pues la Luna y la Tierra se disputan la atracción.

La gravedad terrestre causa la disminución de la marcha de la cápsula pero a las 10.49, hora argentina del miércoles, la Apolo pasará a la esfera de influencia de la Luna.

Inmediatamente comenzará a acelerar la marcha. En ese momento la nave estará a 370.000 kilómetros de la Tierra y a unos 30.000 de la Luna.

Luego desaparecerá detrás del satélite, a las 17.00 del miércoles aproximadamente, y la tripulación disparará un cohete para entrar en órbita lunar una media hora después.

El jueves, Stafford y Cernan pilotearán la nave auxiliar de descenso lunar que va montada en la Apolo 10 y bajarán a una altura de menos 15 kilómetros sobre la superficie del satélite. Harán dos veces esta maniobra de descenso antes de reunirse con Young, quien estará solo en la Apolo 10, girando alrededor de la Luna a una altura de 110 kilómetros.

El mayor peligro acechará a los astronautas desde la noche del miércoles hasta las primeras horas del sábado, en que la cápsula estará girando alrededor de la Luna en la mitad de este período orbital Stafford y Cernan saldrán de la Apolo 10 por un túnel para introducirse en el Lem. Desprenderán a éste de la Apolo y ejecutarán maniobras que los llevarán a la distancia indicada de la superficie lunar, sobre el lugar en que dos astronautas del Apolo 11 esperan aterrizar en julio próximo.

La responsabilidad de Young

John Young quedará solo en la nave principal, a 110 kilómetros de altitud. En caso de que surjan problemas con el LEM, Young tendrá que intentar el rescate.

En algunos momentos durante la separación que durará ocho horas, las dos naves estarán a 550 kilómetros de distancia. El Lem ha sido diseñado para operar en la Luna, y no podría resistir el reingreso a la atmósfera terrestre. Resulta imprescindible, pues, que Stafford y Cernan vuelvan a la nave principal.

Manifestó Stafford en una entrevista previa al lanzamiento, que después de las tres anteriores misiones Apolo, casi perfectas, inclusive el viaje en órbita lunar, "tenemos plena confianza en el material. La Apolo 10 es la misión más peligrosa efectuada hasta ahora pues en cada vuelo aumentan los riesgos. La misión de descenso de la Apolo 11 será aún más riesgosa que la nuestra, pero esperamos reducir los peligros a un mínimo".

Hay sistemas de sustitución para cada equipo en funcionamiento de las naves, excepto para los grandes motores de cada una. El principal motor de la nave de comando debe colocar a los astronautas en órbita lunar y traerlos a la Tierra. El motor del vehículo de desembarco lunar se usará para llevarlos cerca de la superficie del satélite.

Los dos motores han sido ensayados en tierra y en vuelos de prueba y nunca han fallado. El de la nave principal, por ejemplo, fue accionado 29 veces en las Apolos 7, 8 y 9.

Antes del lanzamiento Cernan dijo que uno de los momentos más peligrosos llegará cuando él y Stafford accionen el motor de descenso para bajar a una altitud de 15 kilómetros. Agregó que el motor deberá ser accionado por espacio de 43 segundos y que si llegan a 46 el Lem se estrellará contra la superficie lunar. "Estaremos bajando directamente. Veremos acercarse a nosotros la superficie del satélite y no estaremos seguros donde nos detendremos hasta que lo hayamos hecho. Tenemos bastante confianza en los equipos para saber que nos vamos a detener alrededor de los 15.000 metros".

Esa distancia fue escogida porque es la altura de donde los astronautas de la Apolo 11 comenzarán su descenso final a la Luna.

Hay cierta incertidumbre con respecto a la altura adecuada. Las autoridades del vuelo no quieren correr el riesgo de que la nave se estrelle contra una de las montañas, algunas de las cuales tienen una elevación de 9000 metros.

Riesgos que plantea un descenso en la Luna

(Especial para LA NACION)

LONDRES, 19 ("The Observer" F.N.S.). — Los primeros hombres que caminen rodeados de la extraña atmósfera de la Luna deberán enfrentar problemas para los que no existe adiestramiento terreno capaz de proporcionarles completa preparación.

Si han de evitar errores fatales de cálculo; su habilidad para reaccionar física y psicológicamente con rapidez y justeza ante innumerables riesgos desconocidos resultará de la mayor importancia.

El profesor Richard L. Gregory, jefe del Departamento de Inteligencia y Percepción Mecánica en la Universidad de Edimburgo, describe en la edición británica de mayo de "Science Journal" algunas de las principales dificultades con que tropezarán los primeros viajeros de la Luna. Probablemente la amenaza a la mente humana no sea menos pavorosa que los peligros físicos, señala. El actual conocimiento psicológico equipa incompletamente al hombre para adivinar la forma en que reaccionará en circunstancias pocos familiares, subraya.

A pesar de las numerosas expediciones y exploraciones sobre la Tierra, todavía está "lejos de aclararse por qué algunos países, firmas, laboratorios, tripulaciones de submarinos o equipos de exploración se mantienen dichosos y efectivos mientras otros sucumben ante el peligro", expresa. Acaso el mayor riesgo, aun entre quienes disfrutan de la armonía de compartir objetivos, sea la creciente irritación a causa de las idiosincrasias personales, indica el profesor Gregory. Aunque éstas posiblemente no afecten a quienes visiten por breve tiempo a la Luna, podrían resultar vitales cuando se prevean campamentos de investigadores lunares, o grupos humanos que hayan de permanecer en el aislamiento lunar posiblemente durante meses a la vez.

Un reciente experimento ruso, en que tres hombres se mantuvieron en una cabina de diez metros cuadrados durante un año, demostró que debían evitarse todos los juegos —hasta el ajedrez podía crear una situación tensa—. Los lazos con el mundo exterior, como la televisión, parecen de mucha importancia, escribe el profesor Gregory. Pero con comprensión, tacto y delicadeza se logró vivir en tales condiciones.

La mayoría de los hombres considerarían esto casi imposible en condiciones terrenas. Pero los exploradores de la Luna tendrán otras cosas de qué preocuparse, lo cual someterá su equilibrio psicológico a una cantidad enorme de pruebas.

Pueden, por ejemplo, encontrarse con que el mejor método para rondar de aquí para allá es saltando como un canguro. Los ensayos realizados en el Centro de Investigación Langley, de la Administración Nacional de Aeronáutica y Espacio de los Estados Unidos, demostraron que caminar y correr con una sexta parte solamente de la gravedad de la Tierra resultará mucho más lento que lo normal —la velocidad máxima para caminar será de alrededor de 1600 metros por hora y para correr no mucho más de nueve kilometros por hora.

El efecto de la gravedad reducirá la fuerza del movimiento hacia adelante, de modo que caminando sólo será posible dar unos 20 pasos por minuto.

Habría, por lo tanto que volver a aprender la locomoción, manifiesta el profesor Gregory. una especie de marcha a lo Groucho Marx podría resultar efectiva, opina, aunque finalmente se adopten los saltos del canguro.

El profesor Gregory investigó con un colega la capacidad para discriminar entre el peso de los objetos a diferentes grados de gravedad. Lo hicieron sujetando diversos pesos a los brazos de cobayos humanos. Cualquier cambio parecía menoscabar la discriminación, pero la compensación se logra eventualmente, aunque el tiempo necesario para el adaptamiento puede variar desde horas hasta días. En la Luna, los astronautas deberán acostumbrarse a transportar muy rápidamente sus sistemas vitales de ayuda.

Riesgos ópticos

El profesor prosigue citando una gran cantidad de posibles riesgos ópticos. A pesar de la notable capacidad del ojo para adaptarse a un increíble número de condiciones disímiles, podría haber serios peligros para la vista. La visión fidedigna resulta esencial, puesto que no existe instrumento que se aproxime a la perfección del ojo.

La visibilidad de noche —por el "destello terrestre"— será mejor que la de la Tierra, dice el profesor Gregory. Pero los astronautas no podrán mirar descubiertamente al Sol por más de un segundo sin permanente daño para sus ojos. Las gafas serán esenciales. Serio inconveniente significará además el destello no sólo del Sol sino de los trajes espaciales y de los instrumentos.

El ambiente de los viajeros lunares aparecerá en contraste mucho más pronunciado que en la Tierra, lo que podría significar imágenes accidentales que se muevan con los ojos y se confundan con objetos que se ven corrientemente. Las guías visuales, como la bruma distante, texturas, formas regulares y perspectiva normal no se hallarán presentes; de ahí que puedan resultar muchos tipos de errores visuales. "La autenticación perceptiva de los hombres lunares se determinará incorrectamente, proporcionando las correspondientes distorsiones de tamaño y distancia", expresa el profesor Gregory.

Semanas o meses se requerirán para que el ojo se readapte a estas condiciones, señala. Lo compara con el ejemplo menos considerable de un habitante de Gran Bretaña, con aire contaminado y cubierto de neblina, a quien en unas horas se lo trasladara a una región desértica con aire límpido. Los objetos distantes a menudo se ofrecen como a mitad de distancia, hasta que la vista se adapta. El ojo se adapta con mayor facilidad si se desarrolla con gran movimiento activo, lo cual, como se indicó más arriba, probablemente no acontezca en la Luna. Acaso ayuden los instrumentos, pero habrá situaciones, como en el descenso de un vehículo lunar impulsado por cohetes, en el que el control manual resulte esencial.

Al avanzar con una provisión de oxígeno, digamos, para tres horas, los hombres lunares deberán cuidarse en extremo al juzgar la distancia o pueden encontrarse mucho más lejos de la base que lo imaginado con muy escasa provisión de oxígeno.

Los reflejos

Finalmente, el profesor Gregory afirma que los astronautas lunares deberán desarrollar nuevos reflejos automáticos, "en que se pueda confiar aun cuando sientan la presión del tiempo en horrendas emergencias".

Todos los animales, escribe, han desarrollado reflejos protectores. Los existentes pueden tomarse repentinamente inútiles en la Luna. Por ejemplo, los continuos cambios violentos en el brillo, desde la más negra sombra a las rocas expuestas a la luz, pueden provocar un alto porcentaje de enceguecimiento. Si este reflejo es excesivamente reiterado podría tornarse fatigoso dejando repentinamente de funcionar y poniendo al astronauta en peligro de deslumbramiento solar.

En conjunto, parece que los primeros hombres que hayan de permanecer cierta cantidad de tiempo en la Luna necesitarán de todas sus altamente centradas habilidades mentales y físicas a fin de escapar a desastres para los cuales no cuentan con natural protección biológica.

Christine Doyle

La Unión instó a Hanoi a liberar prisioneros

(Radiofoto de AP para LA NACION)

El secretario de Defensa, Melvin Laird, en momentos de instar al gobierno de Hanoi a liberar a todos los militares norteamericanos prisioneros de guerra

WASHINGTON, 19 (AP). — El secretario de Defensa, Melvin R. Laird, instó a Hanoi a liberar a la mayor brevedad posible a todos los prisioneros norteamericanos recluídos en Vietnam del Norte.

Laird añadió que el gobierno norvietnamita debería asegurar por lo menos un trato humanitario a los centenares de norteamericanos que tiene en su poder.

Expresó que "los norvietnamitas han declarado que tratan a nuestros hombres con humanidad. Me acongoja el hecho de que hay claras pruebas de que no es así".

Según informó, más de 200 prisioneros cumplirán el mes entrante tres años y medio de cautiverio.

Laird declaró en una conferencia de prensa que el Departamento de Defensa sigue esperando que haya "progresos apreciables" tendientes a la liberación de prisioneros como parte de las conversaciones de paz de París, pero no dio ninguna indicación de que ello ocurra en breve. Demandó que los norvietnamitas se adhieran por lo menos a las estipulaciones del Acuerdo de Ginebra, firmado por el gobierno de Hanoi, y que permitiría lo siguiente:

—Revelación de los nombres de los prisioneros en su poder.

—Liberación inmediata de prisioneros enfermos y heridos.

—Inspecciones imparciales de los alojamientos para los prisioneros de guerra.

—Tratamiento apropiado para todos los prisioneros.

—Libertad de correspondencia.

Ataque a posiciones norvietnamitas

SAIGON, 19 (AP). — Unidades de aviación y artillería de los Estados Unidos iniciaron hoy una acción de gran magnitud contra los accesos a un cuartel norvietnamita erigido en la montaña de Dong Ap Bia a fin de contener la corriente de abastecimientos hacia la posición, que los norteamericanos han tratado de tomar infructuosamente en los últimos nueve días.

Superfortalezas B-52 dejaron caer toneladas de explosivos sobre soldados, refugios y posiciones comunistas en torno de la montaña, situada cerca de la frontera con Laos.

Los ataques efectuados por paracaidistas norteamericanos contra la posición han dejado hasta ahora un saldo de 37 muertos y 220 heridos, según el alto mando de la Unión, que atribuye más de 300 muertos a los norvietnamitas.

El retiro de tropas

SAIGON, 19 (ANSA) —"Los Estados Unidos están dispuestos a retirar sus tropas de Vietnam apena haya un acuerdo con Hanoi"; declaró el secretario de Estado norteamericano, William Rogers en el aeropuerto de Tan Son Nhut, antes de emprender viaje hacia Bangkok.

"Estamos de acuerdo — dijo, refiriéndose a sus conversaciones con el presidente survietnamita, Nguyen Van Thieu — en que el retiro de las fuerzas extranjeras de Vietnam puede comenzar en cualquier momento si Hanoi esta dispuesto a su vez a hacer su parte en esta forma de proceder. La paz, en última instancia, depende de Hanoi. A los dirigentes norvietnamitas corresponde decidir cuándo terminará la lucha."

No está excluida una entrevista Richard Nixon-Nguyen Van Thieu. Según Rogers, sería un "encuentro útil", pero no habló de fechas.

Pedido de un senador

WASHINGTON, 19 (AFP), — El senador William Fullbright pidió que se retiren de Vietnam los militares norteamericanos y que renuncien incluso a un "empate" con los comunistas.

Fulbright precisó que sus críticas no iban dirigidas a las fuerzas armadas, sino a los políticos civiles que les confiaron "una tarea imposible".

Duvalier en una sugestiva llamada

WASHINGTON, 19 (AP). — "Soy el jefe de la República de Haití, y Haití permanecerá tranquila".

La voz de la conversación telefónica fue identificada como la del presidente vitalicio de Haití, François —«papa doc»— Duvalier.

Con esto, se procuró demostrar a los periodistas congregados hoy en la embajada haitiana de esta capital que, a pesar de los rumores, Duvalier está vivo, sano y en Puerto Príncipe.

Los periodistas fueron convocados a la Embajada por el embajador Arthur Donhomme, quien les manifestó que deseaba convencerlos de que los rumores carecían de fundamento.

Dos de los periodistas presentes conocen personalmente a Duvalier, pero ninguno pudo declararse seguro de que la voz que se escuchaba era la del presidente.

Cada periodista pudo escuchar durante unos instantes en el auricular, y en todos los casos la declaración escuchada fue el mismo tema, en tono agudo y monótono, y en un inglés bastante inteligible.

"He trabajado —declaró— veinte horas al día durante los últimos ocho meses. Mi médico personal me ha recomendado un descanso, pero me siento bien... tan bien como usted.

"Esta no es la primera vez que he tenido inconvenientes con tales rumores. A veces me veo obligado a llamar a mis embajadores en el extranjero para desmentirlos", afirmó la voz.

Jornada

CENTRO ESPACIAL, Houston, 19 (AP). — Programa para mañana, tercera jornada de la Apolo 10 en su vuelo espacial hacia la Luna:

La tripulación será despertada a las 7.49 (hora argentina), después de un período de descanso de nueve horas.

Tomará el desayuno, que consistirá en melocotones, jamón, cubitos de frutillas, cacao y jugos de naranja.

Durante el almuerzo tomarán sopa de pollo, pavo con salsa, budín y jugos de frutas.

Se planea para las 18.34 una corrección del curso con la ignición de un cohete. Se proyecta también una transmisión de televisión de 15 minutos a las 17.49, inmediatamente después que la tripulación cene con sopa, guisado, ensalada de pollo, cubitos de chocolote y jugos de fruta.

Los astronautas iniciarán finalmente un período de descanso de 10 horas, a las 22.49.

Un político fue arrestado en Moscú

MOSCU, 19 (AP). — El maestro Ilya Gabai de 33 años de edad, miembro de un pequeño grupo opositor, fue arrestado esta noche en su apartamento de Moscú, según informaron sus amigos.

Dijeron que será enjuiciado de acuerdo con una ley que castiga con tres años de prisión a los que propaguen, a juicio de las autoridades, falsedades sobre el sistema soviético. El arresto no se ha confirmado oficialmente.

Gabai fue uno de los firmantes de una reciente demanda en favor de la libertad del destacado opositor y ex general Pyote Grigoryenko, detenido hace doce días en Tashkent, ciudad del Asia central soviética.

Cuando se arrestó al ex general, los apartamentos de Moscú de otros seis opositores fueron registrados por la policía secreta, entre ellos el de Gabai.

Se dijo que los arrestos y registros están relacionados con el juicio a realizarse en Tashkent el 22 de este mes contra once tártaros de Crimea, integrantes de un grupo minoritario que exige que se restauren sus derechos de los que fueron privados durante la segunda guerra mundial.

Grigoryenko, Gabai y otros opositores han distribuido varias veces documentos en defensa de los tártaros.

La policía secreta confiscó copias de esos documentos hace doce días en el registro del apartamento de Gabai.

El maestro, autor de poemas que se han publicado aquí en revistas clandestinas, estuvo arrestado por algún tiempo en 1967, por participar en una inusitada manifestación en el centro de Moscú en favor de la libertad de palabra.

Serios disturbios en California

BERKELEY, California, 19 (Reuter). — Guardias nacionales con las bayonetas caladas repelieron a unos 3000 enardecidos manifestantes desalojándolos de un radio de cinco cuadras que determinaron la clausura del tránsito.

Por lo menos dos estudiantes sufrieron heridas en la cabeza a consecuencia de los golpes propinados con cachiporras por la policía y varios fueron arrestados.

Los manifestantes marcharon por las calles de la ciudad desde los predios de la Universidad de California poco después del mediodía, pero la columna fue enfrentada por guardias nacionales con bayonetas en todas las bocacalles principales y luego expulsado de la zona.

La serie de manifestaciones, inicialmente originadas en señal de protesta por la instalación de un cerco en un terreno baldío de la Universidad que los jóvenes habían convertido en un "parque popular" fueron dirigidas hoy contra la presencia de

En Chile

SANTIAGO DE CHILE, 19 (AP) — Unos mil estudiantes trataron de ocupar hoy el edificio del Congreso Nacional y la policía los rechazó con gases lacrimógenos.

El incidente tuvo poca duración. Los estudiantes continuaron luego su manifestación en otros sectores céntricos de la capital y finalmente se dispersaron.

La Federación de Estudiantes inició hoy una huelga de 24 horas como expresión de protesta por la acción policial en los incidentes de la semana última.

La Federación agrupa a más de 13.000 estudiantes de la Universidad de Chile. Su movimiento se suma a otras huelgas parciales de diversos grupos estudiantiles. Mientras tanto, continuará hoy un proceso contra más de 40 estudiantes detenidos durante los incidentes de la semana última.

En esa ocasión, los jóvenes efectuaron una manifestación de solidaridad con un grupo de obreros en huelga arrestados por presunta culpabilidad en el incendio de una fábrica. Los obreros fueron puestos en libertad.

Enérgica presión

(Cont. de la 1a. pág., 9a. col.)

ministro checoslovaco de Defensa.

Asimismo, es una réplica a las afirmaciones hechas ayer por el líder liberal Alexander Dubcek, en el sentido de que continuarán las reformas iniciadas en enero de 1968.

En los ejercicios, que se prolongarán hasta el 26 de mayo, participan por tercera vez efectivos checoslovacos desde la invasión efectuada por los países signatarios del pacto de Varsovia en agosto.

El diario del Partido Comunista, "Rude Pravo", informó que siete miembros del comité del partido de Moravia del Norte en Ostrava, habían sido suspendidos o renunciado tras una reunión celebrada durante el fin de semana.

Se iniciaron investigaciones disciplinarias sobre las actividades de tres miembros, mas, una vez que la reunión acusó a la dirección partidaria de haber cometido errores.

El semanario del partido, "Zivot Strany", dio, asimismo, testimonio de un nuevo éxodo partidario, al revelar que la afiliación comunista había descendido a 1.760.587 adherentes, la cifra más baja registrada desde 1961. Unos 12.000 miembros se alejaron de sus filas en el primer trimestre de este año, señaló la información.

Los dirigentes comunistas parecen ahora concentrarse en la eliminación de liberales dentro del aparato partidario tras el golpe final asestado el jueves a la prensa que formulaba críticas. La oficina de censura checa clausuró o suspendió temporalmente a cinco periódicos, dejando a los reformistas sin una sola publicación efectiva.

Reunión rumano-polaca

VARSOVIA, 19 (Reuter). — Dirigentes rumanos y polacos iniciaron hoy en esta capital conversaciones de alto nivel tendientes a allanar las discrepancias existentes en torno de asuntos vitales para el movimiento comunista.

Presiden las delegaciones el presidente rumano Nicolae Ceausescu, y el líder del Partido Comunista polaco, Wladislao Gomulka.

La conferencia cumbre comunista mundial que se inaugurará en Moscú el mes próximo y el futuro desarrollo del COMECON, son los principales temas de deliberación, según estiman los observadores.

Ambos países sustentan opiniones divergentes en alto grado en cuestiones ideológicas y acerca de la integración política y económica.

Reuniráse hoy la SEATO en Bangkok

BANGKOK, Tailandia, 19 (AP). — Los países no comunistas del sudeste asiático y los aliados que tienen destacadas tropas en Vietnam del Sur considerarán a partir de mañana el conflicto bélico y el plan de paz de ocho puntos propuestos recientemente por el presidente norteamericano Richard Nixon, tendiente a poner fin a la contienda.

Las conversaciones, que durarán cuatro días, serán celebradas en el marco de una reunión ministerial del Consejo de la Organización del Tratado del Sudeste Asiático (SEATO). Luego, los cancilleres de los países que han enviado fuerzas para luchar contra los comunistas en Vietnam, mantendrán también una conferencia.

Al llegar hoy a Bangkok para asistir a las deliberaciones de las dos reuniones, el secretario de Estado norteamericano, William P. Rogers, declaró que los Estados Unidos y sus aliados tratan "con toda diligencia" de lograr la concertación de la paz en Vietnam.

Será la primera aparición en la SEATO de Rogers, quien —se estima— definirá la actitud de Nixon respecto de la organización de defensa regional que ha sido blanco de frecuentes críticas.

Según fuentes informadas, Rogers expresaría mañana a los preocupados aliados de la SEATO que los Estados Unidos, bajo la administración de Nixon, tienen la intención de cumplir todas sus obligaciones sobre seguridad contraídas en esta parte del mundo.

Iniciativas

BANGKOK, 19 (Reuter). — Con iniciativas para que se deje de lado la preferencia en lo militar y se conceda más importancia a lo político, la Organización del Tratado del Sudeste Asiático (SEATO) inaugurará mañana en esta ciudad una reunión a nivel ministerial.

Entre los factores que sin duda ejercen influencia entre los asistentes a la reunión del consejo ministerial de la SEATO figuran también el proyectado retiro de las fuerzas británicas en el Lejano Oriente para 1971 y la guerra en Vietnam.

Francia, que contempla con recelo la participación de los Estados Unidos en la guerra y la línea asumida por la SEATO frente a la amenaza del comunismo en Asia, boicotea una vez más la reunión de la alianza.

Podgorny

TOKIO, 19 (AP).—El presidente de la Unión Soviética, Nikolai Podgorny, acusó a los Estados Unidos de concentrar tropas cerca de las fronteras de Rusia y Corea del Norte, y señaló que la Unión es actualmente la mayor "fuente de tensiones en el mundo", según informó hoy la agencia oficial de noticias norcoreana ANCN.

Podgorny aseguró al primer ministro norcoreano, Kim Il-Sung, que la Unión Soviética es el "amigo y aliado digno de confianza" de la nación comunista asiática, y que permanecería junto a ella "en la defensa de las conquistas comunes del socialismo".

por qué en ARCA el interés es mayor del 14%

porqué Ud. tiene
- SEGURIDAD ABSOLUTA - garantía del Estado (Art. 3º, Ley 17.594)
- DISPONIBILIDAD DE FONDOS a su solicitud
- PAGO MENSUAL DE INTERESES o, capitalizarlos, para ganar más intereses
- EXENCION DE IMPUESTO A LOS REDITOS sobre la renta
- 35 AÑOS DE EXPERIENCIA de la mayor empresa en Ahorro y Préstamo del país, que respalda su inversión.

PARA OTRAS OPERACIONES CONSULTENOS.

este emblema GARANTIZA SEGURIDAD

ENTIDAD AUTORIZADA Nº 2056

ARCA
S. A. DE AHORRO Y PRESTAMO PARA LA VIVIENDA
De la Cámara Argentina de Ahorro y Préstamo para la Vivienda

CARABELAS 344 esq. Diag. NORTE - 2do. PISO
TEL. 35-1774 - BUENOS AIRES

GRAFITEC S.A.